

INFORMAȚII SUPLIMENTARE ȘI SFATURI PENTRU CUSUT

FOAIE DE TIPAR

Foile de tipar A – D sunt capsate în revistă.

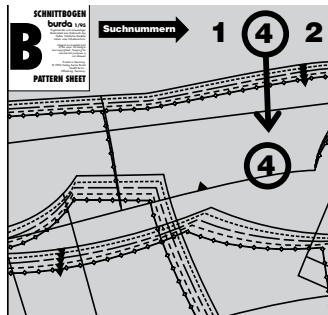

Contururile pentru mărime, culoarea (roșu, albastru, verde sau negru), numerele părților tiparului și foaia de tipar (A–D) sunt imprimate cu prezentarea generală a tiparului în instrucțiunile de cusut pentru fiecare model.

Numerele părților tiparului se află la marginea foii de tipar, în culoarea aferentă tiparului.

TRASAREA PĂRȚILOR TIPARULUI

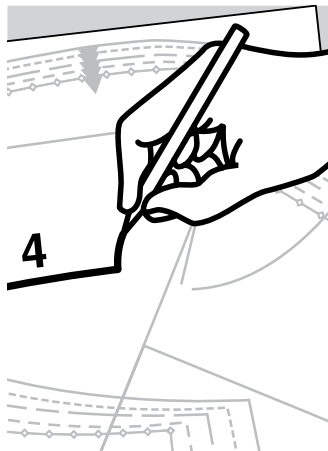

Trasați părțile tiparului pe hârtie satinată sau așezați hârtie de transfer galbenă și o coală mare de hârtie sub foaia de tipar și apoi trasați peste contururile părților tiparului cu un ac de tricotat cu vârf bont.

De asemenea, transferați toate marcasele și numerele de cusătură pe părțile tiparului de pe coală. Comparați părțile trasate ale tiparului cu desenul din instrucțiuni.



TIPAR PE COALĂ

Legenda simbolurilor

Linia de îmbinare

Părțile mari ale tiparului care nu pot fi extinse în linie dreaptă, sunt desenate pe foaia de tipar în două bucăți. Aceste părți trebuie lipite între ele după ce au fost trasate. O linie dublă indică linia de îmbinare. Există și simboluri (triunghiuri mici) care trebuie potrivite.

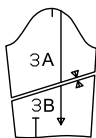

Numerele de cusătură

arată unde trebuie cusute părțile împreună. Potriviti aceleași numere de cusătură.

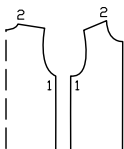

Marcasele pentru subraț sunt mici creștături pe mânecă și pe marginea din față a subrațului. Acestea trebuie să se întâlnească atunci când mâneca este atașată.

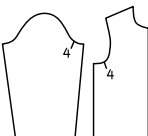

Marcasele de cusătură

se găsesc pe cusăturile lungi. Potriviti simbolurile mici între ele.

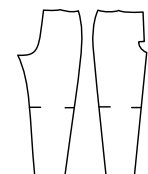

Marcaj sliț

Acest marcaj indică începutul/sfârșitul unui sliț, de exemplu, la slițuri laterale, deschideri pentru buzunare sau la slițuri pentru fermoar.



Simbolul pliseului

Îndoiți pliseul în direcția săgeții.

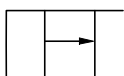

Următoarele simboluri vor fi găsite numai în prezentarea generală a tiparului. Cuvintele sunt scrise pe foaia de tipar.

Fronseu
(Încrêțire)
Slăbire
Întindere



Picioruș presor

este simbolul pentru cusături și linii de tighel.



Foarfece

indică marginile sau liniile care urmează să fie tăiate sau crestate



Poziția bridei pentru butoniere, nasturi, găici



DECUPAREA

Material necesar

Materialul necesar se bazează pe materialul pe care l-am utilizat pentru modelele noastre originale. Aceste cantități se vor schimba dacă utilizați un material de o lățime diferită.

Modelul materialului determină dacă toate părțile trebuie tăiate în aceeași direcție sau dacă unele pot fi inversate.

Disponerea tiparului

Disponerea tiparului arată cum să amplasați în mod optim părțile tiparului pe materialul nostru original. Pliati materialul dublu, cu fața îndreptată către interior. Când tăiați dintr-un singur strat de material, fața trebuie să fie orientată în sus. Părțile de tipar care sunt prezentate pe dispoziție cu contururi întrerupte trebuie atașate pe material cu fața în jos (anume, fața imprimată în jos). Zonele umbrite cu gri arată ce părți urmează să fie interfațate.

PLIUL MATERIALULUI

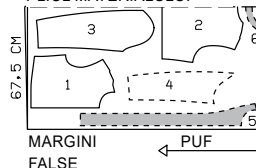

Rezerve pentru cusătură și tiv:

nu sunt incluse în modelele de cusut Burda Style. Adăugați 1–2 cm ($\frac{1}{2}$ – $\frac{1}{4}$ in) pentru cusătură și 2–5 cm ($\frac{3}{4}$ – 2 in) pentru tiv.

Linii de marcare

Transferați liniile părților tiparului pe dosul materialului folosind hârtia de transfer pentru croitorie Burda Style. Însălați manual de-a lungul liniilor (de exemplu, pentru buzunare sau partea centrală din față) pentru a le face vizibile pe fața materialului.

Direcția pufului

Unele materiale au puf, de exemplu, catifea, catifea cord sau velur. Fibrele plușate ale materialului sunt îndreptate într-o anumită direcție. Determinați direcția pufului trecând mâna peste material: în direcția pufului fibrele se vor culca, iar în direcție opusă, fibrele se vor ridica. Părțile de tipar tăiate din material cu puf trebuie să se afle toate în aceeași direcție. Direcția pufului este indicată pe dispoziția tiparului.

Imprimeuri direcționale

Dacă materialul are un imprimeu direcțional, părțile tiparului trebuie să fie toate prinse cu ace pe material, astfel încât marginile inferioare să se afle în aceeași direcție. Când lucrați cu carouri, dungi dispuse pe lățime sau un imprimeu pe lățime, asigurați-vă că liniile tiparului se potrivesc la cusăturile verticale.

Interfațarea (Vilene/Pellon)

Interfațarea se poate realiza cu fibre sintetice sau naturale. Există mai multe tipuri de interfațare disponibile, pentru a se potrivi cu o varietate de materiale. Interfațarea conferă volum părților care trebuie să-și păstreze forma. Instrucțiunile de cusut specifică interfațarea necesară.

TERMENI DE CUSUT

Linia urzelii

Linia urzelii este direcția longitudinală a țesăturii. Cuvintele „linia urzelii” sunt imprimate de-a lungul unei linii drepte sau a unei margini, ori sunt marcate cu o săgeată pe partea tiparului pe coală. Când așezați părțile tiparului pe material, linia urzelii sau săgeata trebuie să fie paralelă cu marginile false ale materialului.

Pliul materialului

Marginea pliată a unui strat dublu de material se numește pliul materialului. Marginea dreaptă a unei părți de tipar care ar trebui să se afle pe această margine pliată este marcată (a se vedea linia întreruptă de pe dispoziția pentru decupare). La decuparea buciilor de material, această margine nu necesită o rezervă de cusătură, deoarece nu există nicio cusătură aici.

Aranjarea unei margini

Cusătură în zig-zag de-a lungul marginii rezervei de cusătură pentru a preveni franjurarea marginii. Testați mai întâi cusătura pe un rest pentru a verifica lungimea și lățimea cusăturii. În mod alternativ, marginea materialului poate fi finisată prin surfilare (cu o mașină de cusut overlock).

Tăiere

Marginile rezervelor de cusătură care sunt așezate împreună sunt tăiate aproape de cusătură. Acest lucru reduce volumul rezervelor de pe o margine vizibilă pe față (de exemplu, la buzunare sau guler) și evită ca rezervele să arate ca o umflătură pe fața materialului.

Dublura

este o bucată de material folosită pentru finisarea marginilor și deschiderilor. Este tăiată în aceeași formă ca și marginea de finisat. Acesta este motivul pentru care, de obicei, nu există o parte de tipar pentru dublură. În schimb, este desenată pe partea de tipar pentru față, de exemplu, și trebuie trasată de acolo.

Însăilare / cusătură / tighel

A însăila înseamnă a coase manual cu ochiuri lungi. A coase înseamnă a folosi o mașină de cusut. Tighel înseamnă cusătura la mașină pe fața materialului, de-a lungul unei cusături sau al unei margini. Tighelul pot fi doar decorativ sau poate servi la fixarea rezervelor de cusătură.

Slăbire / fronseu (încrêțire)

A slăbi înseamnă a potrivi o linie de cusătură mai lungă cu o linie de cusătură mai scurtă atunci când le coaseți împreună (pentru modelare). A încrêți înseamnă a scurta o bucată de material de-a lungul unei linii de cusătură. Pentru aceasta, însălați la mașină de-a lungul marginii mai lungi, apoi țineți firele bobinei și încrêțiți materialul de-a lungul firelor, la lungimea dorită.

Fața și dosul materialului

Fața unui material este partea „mai bună”. Culoarele de pe față sunt mai strălucitoare. Această parte va fi pe exteriorul articolului vestimentar. Dosul este mai estompat și va fi în interior.

Fete împreună/față în față

Așezarea unei bucăți de material pe alta, cu fața uneia orientată către fața celeilalte. Dosul va fi pe exterior.

A întoarce pe față

Înseamnă a coase două bucăți de material împreună și apoi a le întoarce cu fața în exterior, astfel încât rezervele de cusătură să fie incluse. Cusătura se află de-a lungul marginii și poate fi un tighel.

TOATE MODELELE DINTR-O PRIVIRE

Ghidul nostru pentru evaluările Burda

- Rapid și ușor, excelent pentru începători
- Ușor de cusut, dar consumă mai mult timp
- Dificultate intermediară, pentru avansați
- Dificil, detaliat și consumator de timp – pentru profesioniști

Topuri

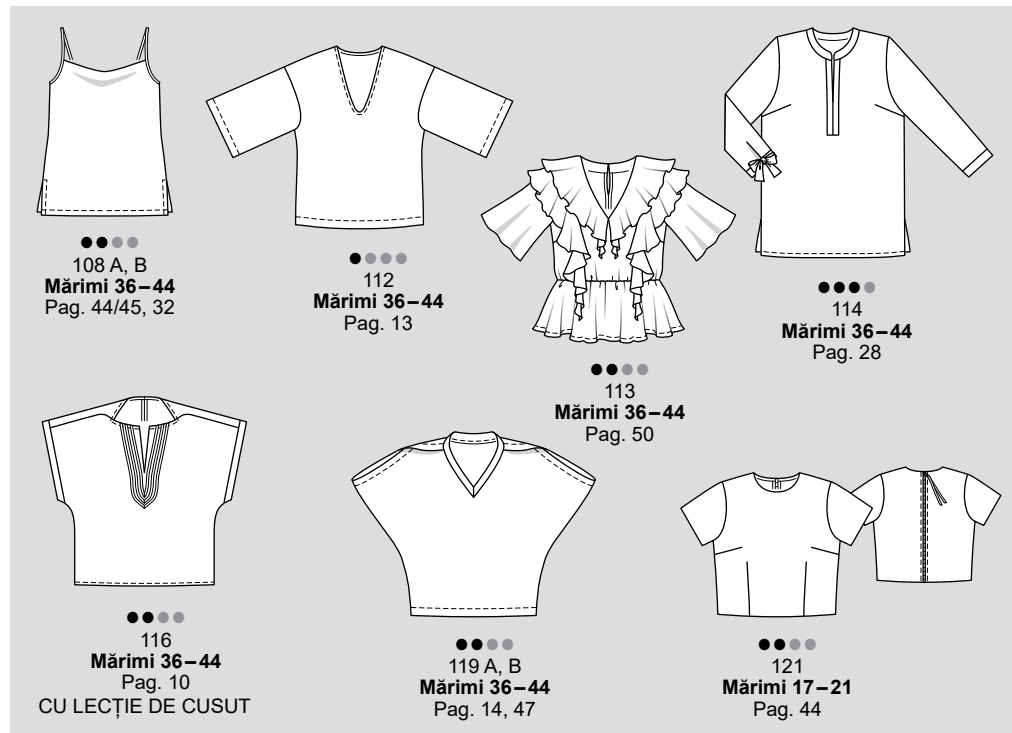

Stil retro

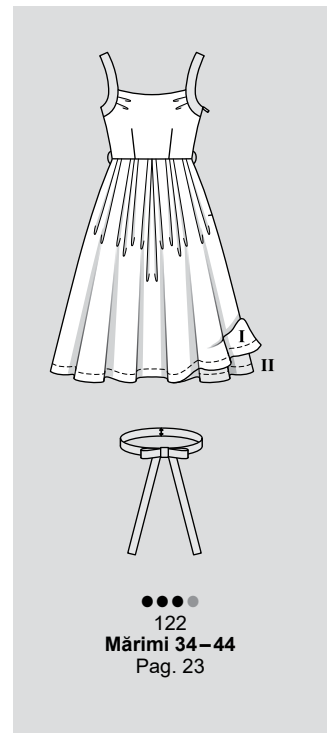

Kleider

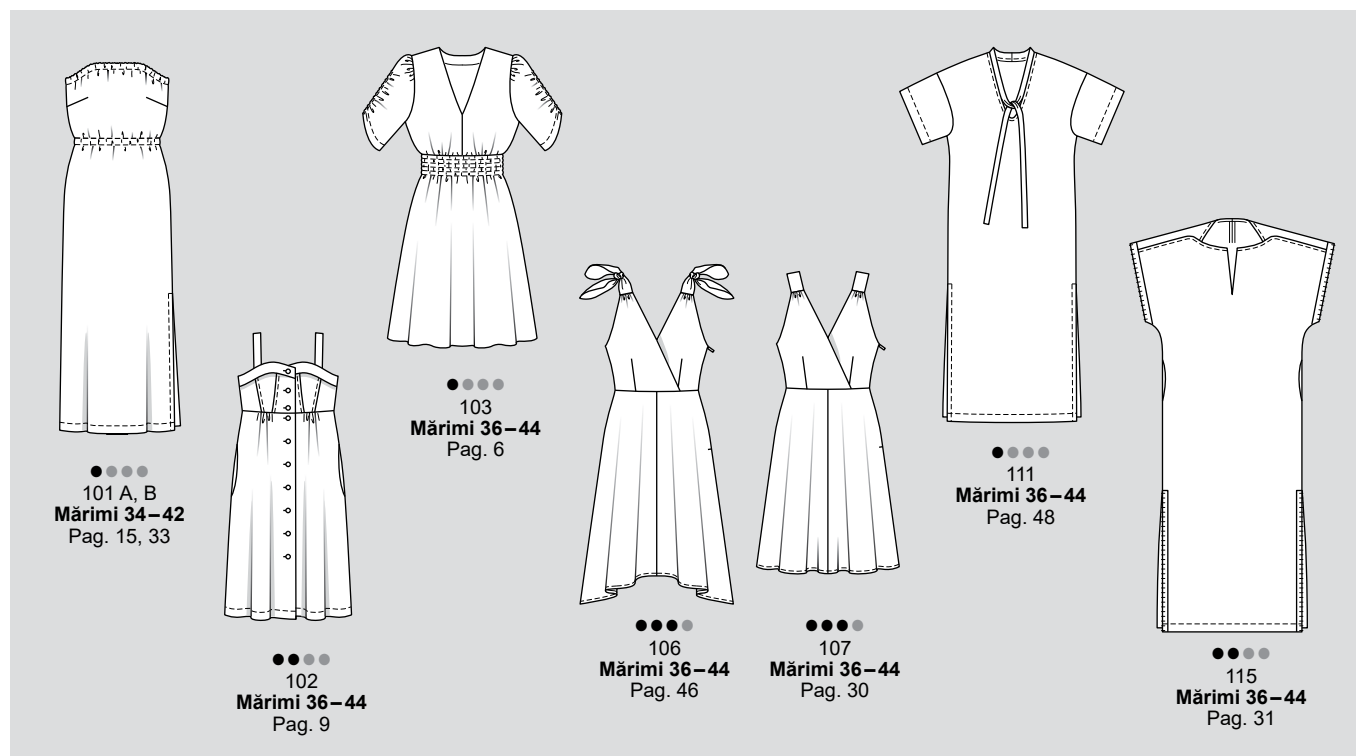

Fuste

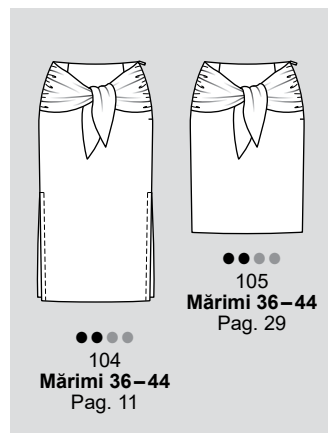

Pantaloni

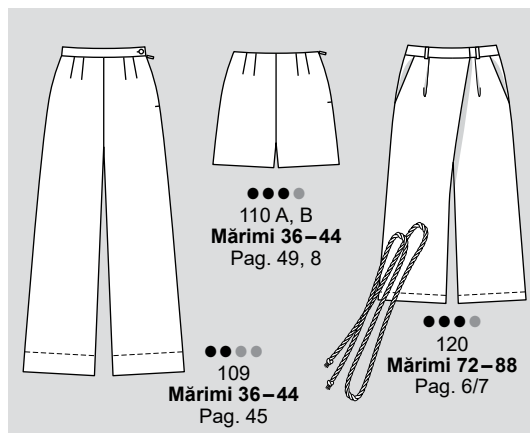

Jachete



Modele pentru persoane voluptuoase, mărimile 44 - 52

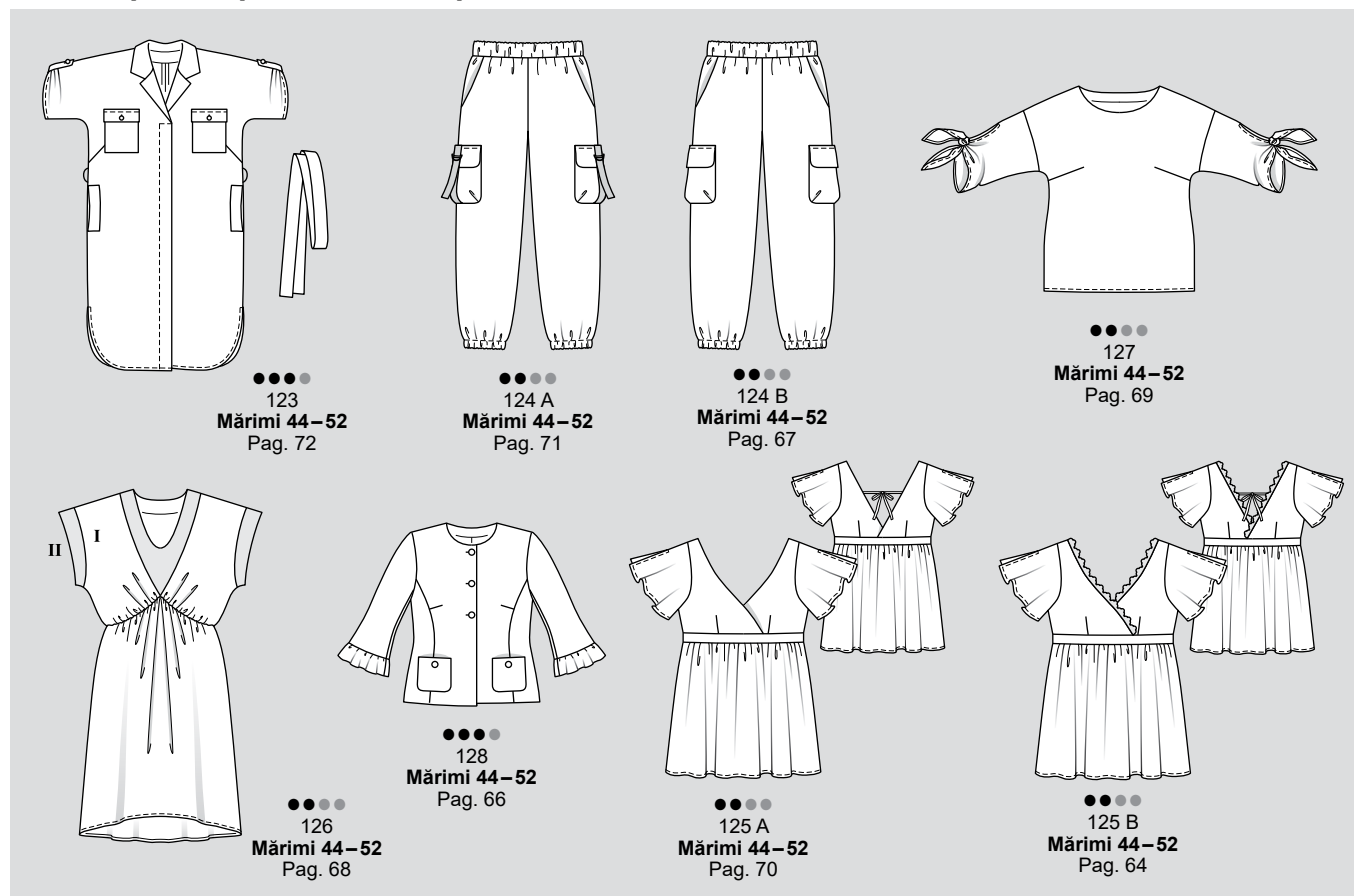

Modă pentru copii

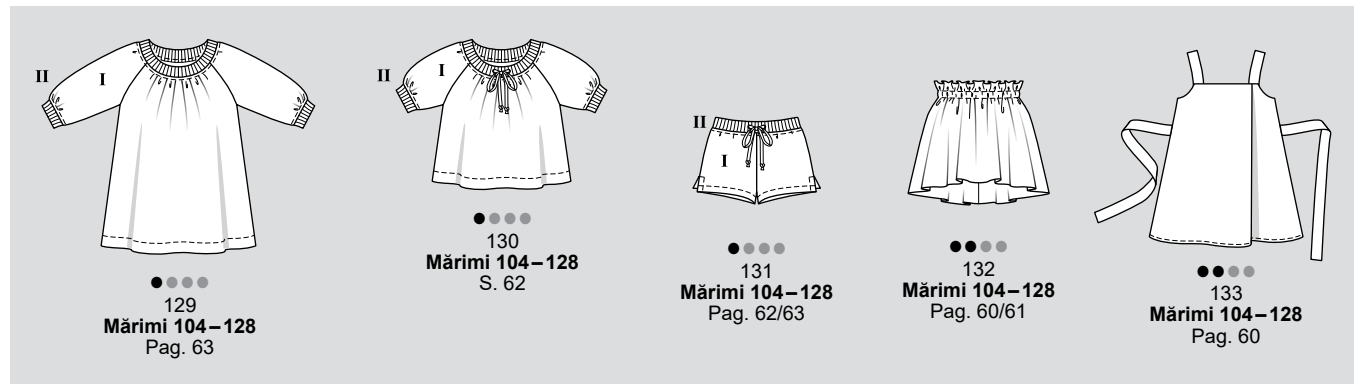

MĂSURAREA

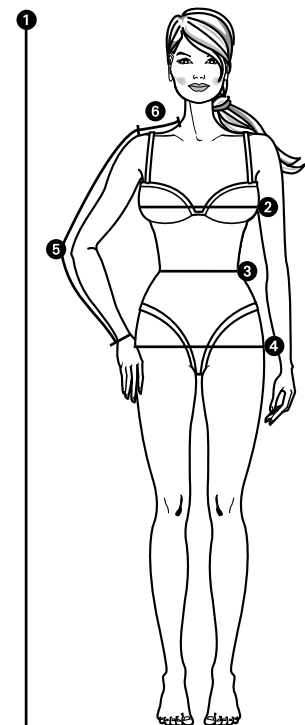

Măsurătorile exacte sunt necesare pentru o potrivire perfectă. Măsurați direct pe corp, purtând doar lenjerie intimă. Aplicați un metru de croitorie ferm în jurul taliei și fixați capetele împreună.

1 ÎNĂLȚIME

În poziție dreaptă, de la creștet până la tălpi

2 BUST

În partea cea mai plină a bustului

3 TALIE

treceți metrul peste talie

4 ȘOLDURI

În jurul celei mai pline părți

5 LUNGIMEA BRAȚULUI

cu brațul ușor îndoit, de la punctul umărului, peste cot, până la încheietura mâinii

6 UMĂR

de la baza gâtului până la punctul umărului

TABELE DE MĂRIMI BURDA

Comparați măsurătorile dvs. cu cele din tabelul de mărimi Burda Style. Alegeți mărimea care se apropie cel mai mult de măsurătorile dvs.

Regulă generală:

Alegeți tipare pentru bluze, rochii, sacouri și paltoane în funcție de măsurătoarea bustului. Alegeți tipare pentru fuste și pantaloni în funcție de măsurătoarea șoldului.

Modificați tiparul, dacă este necesar, în funcție de numărul de cm cu care diferă dimensiunile dvs.

Măsurătorile sunt prezentate în tabele în centimetri și în inch.

MĂRIMI PENTRU FETE, în funcție de înălțime, în cm

Mărimă Burda Mărimă SUA	cm	122 7	128 8	134 9	140 10	146 11	152 12	158 13	164 14	170 15	176 16
Piept	cm	62	64	66	68	72	76	80	84	88	92
	in	24 1	25 3	26	26 7	28 3	30	31 1	33	34 1	36 3
Talie	cm	57	58	59	61	63	65	67	69	71	73
	in	22 1	22 7	23 3	24	24 7	25 1	26 1	27 3	28	28 7
Șold	cm	67	69	72	74	78	82	86	90	94	98
	in	26 1	27 3	28 3	29 3	30 7	32 3	33 7	35 1	37	38 1
Lungimea brațului	cm	43	46	48	51	53	55	57	59	61	63
	in	17	18 5	19	20	20 7	21 7	22 1	23 3	24	24 7

MĂRIMI PENTRU BĂIEȚI, în funcție de înălțime, în cm

Mărimă Burda Mărimă SUA	cm	122 7	128 8	134 9	140 10	146 11	152 12	158 13	164 14	170 15	176 16
Piept	cm	63	66	69	72	75	78	81	84	87	90
	in	24 7	26	27 3	28 3	29 1	30 7	32	33	34 3	35 1
Talie	cm	57	60	62	65	67	70	72	75	77	79
	in	22 1	23 1	24 1	25 1	26 1	27 1	28 3	29 1	30 3	31 5
Șold	cm	67	70	73	76	79	82	85	88	91	94
	in	26 1	27 1	28 7	30	31 5	32 3	33 1	34 1	35 7	37
Lungimea brațului	cm	43	46	48	51	53	55	57	59	61	63
	in	17	18 5	19	20 5	20 7	21 1	22 1	23 3	24	24 7

MĂRIMI FEMEI (înălțime 168 cm / 5 ft. 6 in) 6 in) Bandă 6

Mărimă Burda Mărimă Regatul Unit Mărimă SUA		34 8 2/4	36 10 4/6	38 12 6	40 14 10	42 16 12	44 18 14	46 20 16	48 22 18	50 24 20	52 26 22
Înălțime	cm	168	168	168	168	168	168	168	168	168	168
	ins	5'6"	5'6"	5'6"	5'6"	5'6"	5'6"	5'6"	5'6"	5'6"	5'6"
Bust	cm	80	84	88	92	96	100	104	110	116	122
	ins	31 1	33	34 1	36 3	37 7	39 3	41	43 3	45 7	48
Talie	cm	62	66	70	74	78	82	86	92	98	104
	ins	24 1	26	27 1	29 3	30 7	32 3	33 7	36 3	38 1	41
Șold	cm	86	90	94	98	102	106	110	116	122	128
	ins	33 7	35 1	37	38 1	40 3	41 7	43 3	45 7	48	50 1
Lungimea brațului	cm	59	59	60	60	61	61	61	61	62	62
	ins	23 3	23 3	23 1	23 1	24	24	24	24	24 1	24 1
Lățimea umerilor	cm	12	12	12	13	13	13	13	14	14	14
	ins	4 7	4 7	4 7	5 5	5 5	5 5	5 5	5 1	5 1	5 1

MĂRIMI PE JUMĂTATE/PENTRU FEMEI PETITE/SCUNDE (înălțime 160 cm / 5 ft. 3 in) 3 in) Bandă

Cu excepția înălțimii, aceste mărimi corespund mărării standard pentru femei.

Mărimă Burda Mărimă Regatul Unit Mărimă SUA		17 81 4P	18 101 6/8P	19 121 8	20 141 8/10P	21 161 12P	22 181 14P	23 201 16P	24 221 18P	25 241 20P	26 261 24P
Înălțime	cm	160	160	160	160	160	160	160	160	160	160
	in	5'3"	5'3"	5'3"	5'3"	5'3"	5'3"	5'3"	5'3"	5'3"	5'3"
Bust	cm	80	84	88	92	96	100	104	110	116	122
	in	31 1	33	34 1	36 3	37 7	39 3	41	43 3	45 7	48
Talie	cm	62	66	70	74	78	82	86	92	98	104
	in	24 1	26	27 1	29 3	30 7	32 3	33 7	36 3	38 1	41
Șold	cm	86	90	94	98	102	106	110	116	122	128
	in	33 7	35 1	37	38 1	40 3	41 7	43 3	45 7	48	50 1
Lungimea brațului	cm	57	57	58	58	58	59	59	59	60	60
	in	22 1	22 1	22 7	22 7	22 7	23 3	23 3	23 3	23 1	23 1
Lățimea umerilor	cm	12	12	12	13	13	13	13	14	14	14
	in	4 7	4 7	4 7	5 5	5 5	5 5	5 5	5 1	5 1	5 1

MĂRIMI FEMEI ÎNALTE (înălțime 176 cm / 5 ft. 9 in) 9 in) Bandă 9

Cu excepția înălțimii, aceste mărimi corespund mărării standard pentru femei.

Mărimă Burda Mărimă Regatul Unit Mărimă SUA		68 8 2/4	72 10 4/6	76 12 8	80 14 10	84 16 12	88 18 14	92 20 16	96 22 18	100 24 20	24
Înălțime	cm	176	176	176	176	176	176	176	176	176	176
	in	5'9"	5'9"	5'9"	5'9"	5'9"	5'9"	5'9"	5'9"	5'9"	5'9"
Bust	cm	80	84	88	92	96	100	104	110	116	122
	in	31 1	33	34 1	36 3	37 7	39 3	41	43 3	45 7	48
Talie	cm	62	66	70	74	78	82	86	92	98	104
	in	24 1	26	27 1	29 3	30 7	32 3	33 7	36 3	38 1	41
Șold	cm	86	90	94	98	102	106	110	116	122	128
	in	33 7	35 1	37	38 1	40 3	41 7	43 3	45 7	48	50 1
Lungimea brațului	cm	61	61	62	62	62	63	63	63	64	64
	in	24	24	24 1	24 1	24 1	24 7	24 7	24 7	25 3	25 3
Lățimea umerilor	cm	12	12	12	13	13	13	13	14	14	14
	in	4 7	4 7	4 7	5 5	5 5	5 5	5 5	5 1	5 1	5 1

MĂRIMI STANDARD PENTRU BĂRBAȚI

Mărimă Burda Mărimă SUA		44 34	46 36	48 38	50 40	52 42	54 44	56 46	58 48	60 50
Înălțime	cm	168	171	174	177	180	182	184	186	188
	in	66 3	67 3	68 1	69 7	70 7	71 1	71 7	72 3	73 1
Bust	cm	88	92	96	100	104	108	112	116	120
	in	34 1	36 3	37 7	39 3	41	42 1	44	45 8	47 3
Talie	cm	78	82	86	90	94	98	104	110	116
	in	30 7	32 3	33 7	35 1	37	38 1	41	43 3	45 8
Șezut	cm	90	94	98	102	106	110	115	120	125
	in	35 1	37	38 1	40 3	41 7	43 3	45 3	47 3	49 3
Lungimea brațului	cm	61	62	63	64	65	66	67	68	69
	in	24	24 1	24 7	25 3	25 1	26	26 1	26 7	27 5
Gât	cm	37	38	39	40	41	42	43	44	45
	in	14 1	15	15 1	15 7	16 3	16 1	17	17 1	17 7

MĂRIMI PENTRU BEBELUȘI ȘI COPII MICI, în funcție de înălțime, în cm

Mărimă Burda Mărimă SUA	cm	56 Nou-născut	62 3 luni	68 6 luni	74 9 luni	80 12 luni	86 18 luni	92 2	98 3	104 4	110 5	116 6
Piept	cm	45	47	49	51	53	55	56	57	58	59	60
	in	17 7	18 1	19 3	20 5	20 7	21 1	22 1	22 1	22 7	23 3	23 1
Talie	cm	42	44	46	48	50	51	52	53	54	55	56
	in	16 1	17 3	18 5	19	19 7	20	20 1	20 7	21 3	21 7	22
Șold	cm	46	48	50	52	54	56	58	59	61	63	65
	in	18 5	19	19 7	20 1	21 3	22	22 7	23 3	24	24 7	25 1
Lungimea brațului	cm	16	19	21	23	26	28	31	33	36	38	41
	in	6 3	7 1	8 3	9	10 3	11	12 3	13	14 3	15	16 3

Traducerea termenilor în limba germană care apar pe foile de tipar

Pense	pensă	Bruch	pliu	Rei/verschluss	fermoar	Materialkante	marginea materialului
Dublura	dublură	Fadenlauf	fir drept	rechte (linke) Seite	partea dreaptă (stângă)	Strich	puf
Ansatzlinie	linia cusăturii	Cäpthealse		Rockbahn	panou de fustă	Umbruch	pliu
Anstoßlinie	linia de amplasare	hinten	spate	rückwärtige Mitte	centru spate	unten	jos
bei ... cm Stoffbreite	îmbinați aici pe o lungime de ... cm/inchi	Kante	margine	Schnittkante	margine de tăiere	Unterkragen	sub guler
		Naht	cusătură	Stepplinie	linie de cusătură	vordere Mitte	centru față
hier Naht	material lat	oben	sus	Stoffbruch	pliul materialului	vorn	față
Dublura	dublură					MARGINI FALSE	margine falsă

INSTRUCȚIUNI PENTRU CUSUT

101 A, B Rochie maxi ●●●●

Vederea A la pag. 9

Vederea B la pag. 27

Mărimi Burda 34, 36, 38, 40, 42

Lungimea la spate 119 cm (47 in)

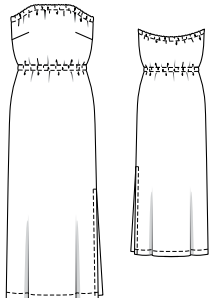

Prezentarea generală a tiparului

Tiparul albastru, foala A
Părțile tiparului de la 1 la 4

Mărimi 34

Mărimi 36

Mărimi 38

Mărimi 40

Mărimi 42

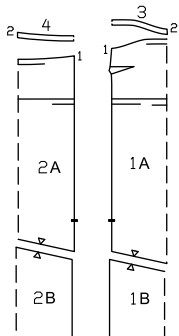

Material și accesorii

Material recomandat: Materiale ușoare pentru rochii.

Material original: A: Viscoză-mătase artificială.
B: Poliester.

Notă pentru vederea A:

Dacă doriți același efect ca pe modelul original, trebuie să rotiți materialul cu 90° pentru a decupa părțile. Acest lucru poate modifica materialul necesar. Dacă utilizați materialul nostru original cu o lățime de 133 cm (53 in), veți avea nevoie de

Material necesar

Mărimea	34	36	38	40	42
Lățimea materialului	cm	ins			
AB Material	140				
	55				
		1.55			
		1 1/4			

mai mult decât este calculat în necesarul de material.

Accesorii A, B: Elastic 2 cm (3/4 in) lățime, mărimea 34: 0,85 m (34 in), mărimea 36: 0,90 m (36 in), mărimea 38, 40: 0,95 m (38 in), mărimea 42: 1,00 m (40 in) lungime. Elastic 2 cm (3/4 in) lățime: mărimea 34, 36: 0,75 m (30 in), mărimea 38: 0,85 m (34 in), mărimea 40: 0,90 m (36 in), mărimea 42: 0,95 m (38 in) lungime.

Decuparea buciților de material

Părțile tiparului pe coală

Trasați părțile de tipar de pe foaia tiparului. Lipiți părțile 1A și 1B și, de asemenea, 2A și 2B împreună pe liniile de îmbinare. Prindeți părțile de tipar de material, așa cum se arată în dispunerea tiparului. Marcați partea a direct pe material.

Decuparea buciților de material

Mărimea	34	36	38	40	42	Lățime pentru toate mărimile (cm/in)
a	50	52	54	56	58	5,5
	19 1/4	20 1/2	21 1/4	22	22 3/4	2 1/4

Rezerve pentru cusătură și tiv

Cusături și margini 1,5 cm (5/8 in), tiv 4 cm (1 5/8 in). Măsurătorile pentru partea a includ rezerve

Decuparea

Materialul A, B

- 1 față pe un pli 1x
- 2 spate pe un pli 1x
- 3 dublură față pe un pli 1x
- 4 dublură spate pe un pli 1x
- a bandă / teacă 2x

Pornire rapidă pentru profesioniști

- 1 Pense
- 2 Cusăturile de pe lateral
- 3 Cusăturile de pe lateral / dublura
- 4 Dublura la rochie / teaca pentru elastic
- 5 Teaca / talia
- 6 Tivul

Asamblare

Vederile A, B

1 Pense:

Coaseți pensele de la bust pe părțile din față și apăsați în sus.

2 Cusăturile de pe lateral:

Așezați fețele părților frontale împreună. Prindeți cu ace și realizați cusăturile laterale (cusătura numărul 1), la stânga marcatului șlițului. Aranjați rezervele și apăsați pentru a fi deschise. Apăsați rezervele la marginile șlițului din stânga spre interior, până la capăt.

3 Cusăturile de pe lateral / Dublura:

Așezați fețele dublurii din spate împreună cu dublura frontală. Prindeți cu ace cusăturile de dublură și coaseți (cusătura numărul 2). Apăsați rezervele pentru a fi deschise și aranjați marginea inferioară a dublurii.

4 Dublura la rochie / teaca pentru elastic

Prindeți cu ace fețele marginii dublurii superioare împreună cu marginea superioară a rochiei, privind cusăturile laterale. Taiati rezervele. Așezați din nou dublura cu fața în sus și coaseți aproape de rezervele de cusătură; citiți „Sfatul util” 2 din Glosar. Înțoarceți dublura către interior, apăsați marginea și coaseți conform marcajelor. Lăsați o deschidere de aproximativ 3 cm (1 1/4 in) deasupra unei cusături laterale pentru a introduce elasticul. Folosiți un ac de siguranță pentru a introduce elasticul. Coaseți capetele împreună pentru o lățime finală după cum urmează pentru mărimea 34: 79 cm (31 in), mărimea 36: 83 cm (33 ins), mărimea 38: 87 cm (34 in), mărimea 40: 91 cm (36 in), mărimea 42: 95 cm (38 in) Coaseți deschiderea.

5 Teaca / talia:

Coaseți benzile de material ale tecii împreună cu fețele materialului dispuse față în față pentru a forma o bandă lungă. Apăsați rezervele de cusătură pentru a rămâne deschise. Apăsați rezervele de la marginile lungi

spre interior. Prindeți cu ace banda tecii pe interiorul părților din față și din spate, conform marcajelor, întorcând ambele capete către interior la o cusătură laterală. Coaseți banda tecii aproape de marginile de sus și de jos. Folosiți un ac de siguranță pentru a introduce elasticul prin teacă. Încercați articolul vestimentar și apoi coaseți capetele elasticului împreună pentru o potrivire confortabilă. Coaseți

deschiderea în cusătură manual.

6 Tivul:

Așezați din nou rezervele plate în partea stângă a șlițului. Aranjați rezerva pentru tiv și apăsați către interior. Coaseți la mașină un tiv de 3 cm (1 1/4 in) lățime. Întindeți din nou rezervele de la marginile șlițului către interior și coaseți la 1 cm (3/8 in) lățime de-a lungul părții superioare a șlițului.

Disponerea tiparului

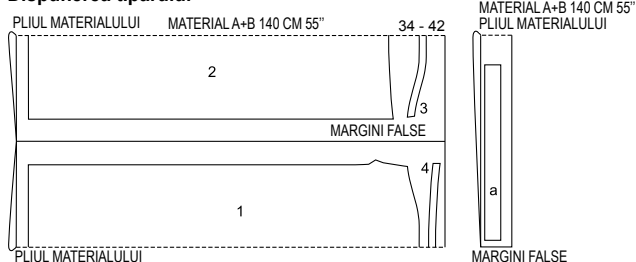

Tăiați dintr-un strat dublu de material, cu fața orientată către interior.

102 Rochie ●●●

la pag. 11

Mărimi Burda 36, 38, 40, 42, 44

Lungimea fustei 70 cm (27 3/4 in)



Material și accesorii

Material recomandat: Materiale pentru fuste sau rochii.

Material original: Chemică.

Material necesar

Mărimea	36	38	40	42	44
Lățimea materialului	cm	ins			
Material	140				
	55				
		1.75			
		1 1/4			

Accesorii: Vlene/Pellon G 785. 10 nasturi acoperiți cu material.

Decuparea buciților de material

Părțile tiparului pe coală

Trasați părțile de tipar de pe foaia tiparului. Marcajele butonierelor de pe partea 21 sunt pentru mărimea 36. Pentru celelalte mărimi, deplasați în sus marcajul superior conform liniilor aferente mărimii. Marcajul inferior este la fel pentru toate mărimile. Amplasați celelalte marcaje la distanțe egale între acestea. Prindeți cu ace părțile tiparului de material, așa cum se arată în dispunerea tiparului. Marcați partea a direct pe material.

Rezerve pentru cusătură și tiv

Cusături și margini 1,5 cm (5/8 in), tiv 4 cm (1 5/8 in). Măsurătorile pentru partea a includ rezerve.

Prezentarea generală a tiparului

Linia albastră a tiparului, foala D

Părțile tiparului de la 21 la 29

Mărimi 36

Mărimi 38

Mărimi 40

Mărimi 42

Mărimi 44

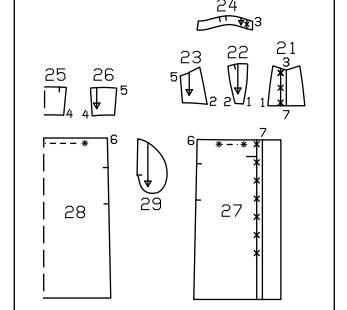

Măsurătorile pentru a

Mărimea	36	38	40	42	44	Lățime pentru toate mărimile (cm/in)
a	41	42	43	44	45	9
	16 1/4	16 1/2	17	17 1/4	17 3/4	3 1/2

Decuparea

- 21 față cu dublură față în față 2x
- 22 centru față (inclusiv 2x în interior) 4x
- 23 lateral față (inclusiv 2x în interior) 4x
- 24 bandă frontală (inclusiv 2x în interior) 4x
- 25 centru spate pe un pli (inclusiv 1x în interior) 2x
- 26 lateral spate (inclusiv 2x în interior) 4x
- 27 panou frontal de fustă cu dublură față în față 2x
- 28 panou de fustă din spate pe un pli 1x
- 29 parte pentru buzunar 4x
- a bretea 2x

Interfatarea. Călcați cu fierul de călcat părțile

21, 22, 23, 24 și 26, fiecare 2x (pe fața materialului) și partea a (pe dosul materialului)..
Asamblare

- Pornire rapidă pentru profesioniști**
- 1 Coaseți în față și în spate
 - 2 Banda frontală
 - 3 Realizați cusăturile de pe lateral
 - 4 Cusăturile de pe lateral ale fustei
 - 5 Buzunare în cusături
 - 6 Încrețiți marginea superioară a fustei
 - 7 Partea superioară a articolului vestimentar la fustă
 - 8 Coaseți bretelele
 - 9 Interiorul părții superioare a articolului vestimentar/dublura față în față
 - 10 Coaseți marginea superioară a părții superioare a articolului vestimentar
 - 11 Interiorul părții superioare a articolului vestimentar/marginea inferioară
 - 12 Tivul
 - 13 Butoniere/nasturi
 - 14 Bretele în spate

1 Coaseți în față și în spate:
Prindeți cu ace fețele părților laterale din față împreună cu părțile centrale din față și coaseți (cusătura numărul 2). Coaseți pe față fiecare din cele 2 părți centrale din față de părțile din față (cusătura numărul 1). Apăsați rezervele de pe părțile exterioare din față și de pe partea centrală din față spre centru și tigheliți din exteriorul părților la 7 mm (1/4 in) lățime. Apăsați rezervele din partea interioară a feței, pentru a rămâne deschise. Coaseți și apăsați la fel părțile din spate.

2 Banda frontală:
Așezați împreună 2 bucăți de bandă frontală, fiecare pe față și coaseți de-a lungul marginilor de jos și din față. Taiati rezervele, taiati colțurile în unghi și întoarceți. Apăsați marginile. Însălați împreună marginile deschise și însălați marginea de sus și cusătura de pe lateral a părții frontale din exterior (cusătura numărul 3). Rezervele sunt așezate una pe cealaltă și banda se află pe partea frontală.

3 Realizați cusăturile laterale din partea superioară a articolului vestimentar:
Realizați cusăturile laterale de pe exteriorul și interiorul părților din față și din spate, prinzând banda pe exteriorul părții superioare a articolului vestimentar. Apăsați rezervele pentru a fi deschise.

4 Cusăturile de pe lateral ale fustei:
Așezați panourile din față și din spate ale fustei împreună, pe față, și realizați cusăturile de pe lateral, fără a coase peste deschiderile buzunarelor. Aranjați rezervele de cusătură și apăsați pentru a fi deschise.

5 Buzunare în cusături:
Prindeți cu ace părțile de buzunare pe față cu rezervele de cusătură la marginile deschiderilor buzunarelor. Coaseți părțile de buzunar direct de-a lungul liniilor de cusătură marcate. Apăsați părțile de buzunare înainte și coaseți-le împreună. Aranjați rezervele de cusătură împreună.

6 Încrețiți marginea superioară a fustei:
Încrețiți marginea superioară a fustei între fiecare pereche de *, cosând la cea mai lungă

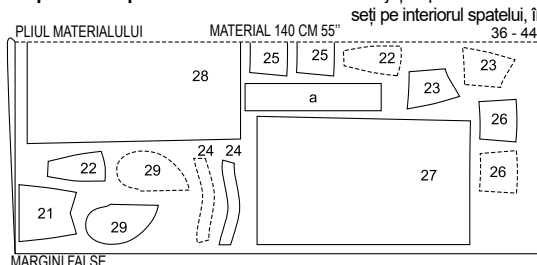

Decupați dintr-un strat dublu de material, cu fața îndreptată către interior. Decupați părțile 22, 23, 24, 26 și 29 în oglindă.

setare de cusătură. Nu trageți și nu înnoați încă firele.

7 Partea superioară a articolului vestimentar la fustă:

Prindeți cu ace pe exterior fețele părții superioare a articolului vestimentar împreună cu fusta, privind cusăturile laterale. Trageți firele bobinei pentru a potrii fusta la marginea părții superioare a articolului vestimentar. Înnoați capetele firelor și distribuiți uniform pliseurile. Coaseți. Apăsați rezervele pe partea superioară a articolului vestimentar.

8 Coaseți bretelele:
Pliati fiecare parte a bretelei în jumătate pe lungime, cu fața orientată către interior. Coaseți marginea pe lungime. Taiati rezervele. Întoarceți. Apăsați marginile. Însălați pe față câte un capăt al fiecărei bretele împreună cu marginea superioară a marginii din față cu bandă, între marcaje. Rezervele sunt poziționate împreună. Bretelele se află pe față

9 Interiorul părții superioare a articolului vestimentar/dublura față în față:
Apăsați dublura față în față către interior pe linia de pli și apoi așezați-o din nou plată. Coaseți fețele interiorului părții superioare a articolului vestimentar împreună cu dublura față în față frontală. Apăsați rezervele pentru a fi deschise.

10 Coaseți marginea superioară a părții superioare a articolului vestimentar:
Așezați dublura față în față pe exteriorul părții superioare a articolului vestimentar, pe linia de pli. Coaseți fețele interiorului părții superioare a articolului vestimentar împreună cu dublurile față în față. Așezați fețele interiorului și exteriorului părții superioare a articolului vestimentar împreună la marginea superioară, privind cusăturile. Prindeți cu ace și coaseți marginea superioară, prinzând banda și bretele pe partea din față. Taiati rezervele, apăsați către interiorul părții superioare a articolului vestimentar și coaseți aproape de rezerve; citiți „Statul util” 2 din Glosar. Întoarceți interiorul părții superioare a articolului vestimentar către interior și apăsați marginea.

11 Interiorul părții superioare a articolului vestimentar/marginea inferioară:
Apăsați rezerva la marginea inferioară a interiorului părții superioare a articolului vestimentar spre interior și prindeți cu ace peste cusătura de îmbinare a fustei. Lucrați pe fața articolului vestimentar pentru a coase pe linia cusăturii.

12 Tivul:
Așezați din nou dublura plată la marginea inferioară. Aranjați rezerva pentru tiv și apăsați către interior. Pliati din nou dublura către interior și coaseți tivul.

13 Butoniere/nasturi:
Realizați butonierele pe diagonală pe partea frontală din dreapta, după cum este marcat. Modificați mărimea butonierelor pentru a se potrii nasturilor dvs. Coaseți nasturi pe marginea frontală din stânga pentru a se potrii.

14 Bretelele din spate:
Încercați articolul vestimentar pentru a determina lungimea corectă a bretelelor. Aranjați capetele bretelelor din spate și coaseți pe interiorul spatelui, între marcaje.

103 Rochie ••••

la pag. 6
Mărimi Burda 36, 38, 40, 42, 44
Lungimea spatelui aprox. 102 cm (40 in)

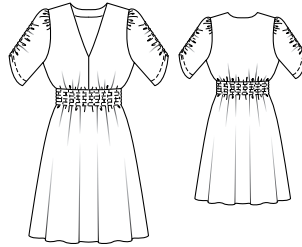

Prezentarea generală a tiparului

Tiparul negru, foaia D
Părțile tiparului de la 1 la 6
Mărimi 36
Mărimi 38
Mărimi 40
Mărimi 42
Mărimi 44

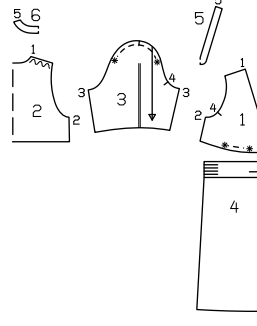

Material și accesorii

Material recomandat: Materiale ușoare pentru bluze și rochii.
Material original: Reiat (seersucker).

Material necesar

Mărimea	36	38	40	42	44
Lățimea materialului	cm	ins			
Material	140	55		1.85	2

Accesorii: Vilene/Pellon G 785. 1 bobină de elastic pentru încrețit.

Decuparea bucăților de material

Părțile tiparului pe coală

Trasați părțile de tipar de pe foaia tiparului. Prindeți părțile de tipar de material, așa cum se arată în dispunerea tiparului.

Rezerve pentru cusătură și tiv
Tivuri de mânecă, margini și cusături 1,5 cm (5/8 in), tiv 4 cm (1 5/8 in).

Decuparea

- | | |
|--|----|
| 1 față | 2x |
| 2 spate pe un pliu | 1x |
| 3 mânecă | 2x |
| 4 panou fustă față și spate pe un pliu | 2x |
| 5 dublură față pe un pliu | 1x |
| 6 dublură spate pe un pliu | 1x |

Interfațarea: Călcați cu fierul de călcat părțile 5 și 6 (dosul materialului)..

Pornire rapidă pentru profesioniști

- 1 Cusătura centrală din față
- 2 Cusăturile de la umăr
- 3 Cusăturile de pe lateral
- 4 Dublura
- 5 Încrețirea la mâneci
- 6 Cusăturile de la mânecă
- 7 Atașarea mânecilor
- 8 Tivul mânecii
- 9 Cusăturile de pe lateral/panoul fustei
- 10 Încrețirea la marginea superioară a fustei
- 11 Fusta la partea superioară a articolului vestimentar
- 12 Tivul

Asamblare

1 Cusătura din centrul fetei:

Așezați fețele părților frontale împreună. Prindeți cu ace și realizați cusătura din centru. Aranjați rezervele și apăsați pentru a fi deschise.

2 Cusăturile de la umăr:

Așezați părțile frontale pe față împreună cu spatele. Prindeți cu ace și realizați cusăturile de la umeri (cusătura numărul 1), slăbind marginile din spate ale umerilor. Aranjați rezervele și apăsați pentru a fi deschise

3 Cusăturile de pe lateral:

Prindeți cu ace cusăturile laterale cu dublurile fețelor și coaseți (cusătura numărul 2). Aranjați rezervele împreună și apăsați spre spate.

4 Dublura:

Așezați fețele dublurii frontale cu dublura din spate. Realizați cusăturile umărului (cusătura numărul 5). Apăsați rezervele pentru a fi deschise. Aranjați marginea dublurii interioare. Prindeți cu ace fețele dublurilor împreună cu marginea decolteului și coaseți. Potriviti cusăturile de la umăr, din centrul feței și din spate. Taiati rezervele și apăsați pe dublură. Coaseți aproape de rezerve; citiți „Statul util” 2 din Glosar. Întoarceți dublura către interior, apăsați marginile. Coaseți manual marginile dublurii interioare la rezervele de cusătură ale umerilor.

5 Încrețirea la mâneci:

Aranjați marginile tivului mânecii și apăsați către interior. Taiati 4 bucăți de elastic pentru încrețire, fiecare cu lungimea de 18 cm (7 1/8 in) pentru mâneci. Așezați elasticul încrețit de-a lungul liniilor marcate, pe dosul materialului mânecii. Apoi coaseți peste elastic în zig-zag, cu o lățime suficientă pentru a nu prinde elasticul, altfel nu se poate trage pentru a încreții materialul. Trageți elasticul și înnoați capetele. Distribuiți uniform pliseurile.

6 Cusăturile de la mânecă:

Încrețiți capul mânecii între *, cosând 2 linii apropiate de însăilare la mașină (setarea cea mai lungă a cusăturii); lăsați capetele firului mai lungi. Pliati mânecile în jumătate pe lungime, cu fața către interior. Prindeți cu ace cusăturile mânecilor și coaseți (cusătura numărul 3). Aranjați rezervele și apăsați pentru a fi deschise.

7 Atașarea mânecilor:

Prindeți cu ace mânecile în gaura pentru mânecă, având fețele materialului dispuse față în față, trageți firele bobinei pentru a se potrii cu gaura pentru mânecă. Potriviti cusăturile mânecii la cusăturile laterale. Potriviti marcajele 4 pe față și pe mânecă. Potriviti marcajul de la capul mânecii cu cusătura umărului. Coaseți. Înnoați firele de încrețire. Distribuiți uniform pliseurile. Aranjați rezervele împreună și apăsați spre mâneci.

8 Tivul mânecii:

Aranjați rezervele pentru tivul mânecii, apăsați către interior și coaseți.

9 Cusăturile laterale / panoul fustei:

Așezați fețele panourilor din față ale fustei

împreună cu panoul din spate al fustei. Prindeți cu ace cusăturile laterale și coaseți. Aranjați rezervele și apăsați pentru a fi deschise..

10 Încetire de-a lungul marginii superioare a fustei:

Tăiați 6 bucăți de elastic pentru încetire, după cum urmează pentru mărimea 36: 68 cm (27 in), mărimea 38: 72 cm (28 1/2 in), mărimea 40: 76 cm (30 in), mărimea 42: 80 cm (31 1/2 in), mărimea 44: 84 cm (33 in) lungime. Așezați elasticul de-a lungul liniilor marcate pe dosul fustei și coaseți folosind setarea de zigzag deasă; a se vedea pasul 5. Înnodați capetele firelor și distribuiți uniform pliseurile

Disponerea tiparului

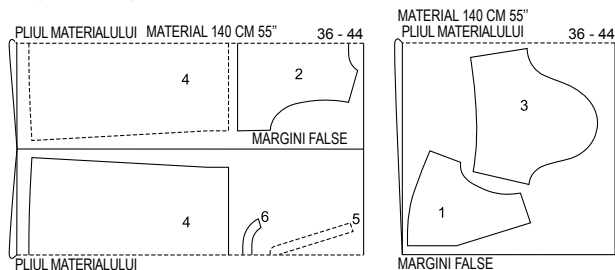

Pliati materialul așa cum se arată în dispunerea tiparului. Tăiați dintr-un strat dublu de material, cu fața orientată către interior.

104 Fustă ...

la pag. 9

Mărimi Burda 36, 38, 40, 42, 44
Lungimea fustei 82 cm (32 1/2 in)
Fusta este la nivelul taliei

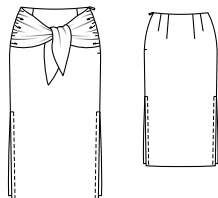

Material și accesorii

Material recomandat: Materiale fluide pentru fuste.

Material original: Lyocell/Tencel.

Material necesar

Mărimea	36	38	40	42	44
Lățimea materialului	cm	ins			
Material	140		1,50		
	55		1 1/4		

Accesorii: Vilene/Pellon G 785. 1 fermoar invizibil de 22 cm (9 in) lungime și un picioruș presor special.

Decuparea bucăților de material

Părțile tiparului pe coală

Trasați părțile de tipar de pe foaia tiparului. Urmați liniile și detaliile pentru stilul 104. Prindeți cu ace părțile tiparului de material, așa cum se arată în dispunerea tiparului.

Rezerve pentru cusătură și tiv

Cusături și margini 1,5 cm (5/8 in), tiv 4 cm (1 5/8 in).

Decuparea

21 panoul din față al fustei pe un pliu 1x
22 panoul din spate al fustei pe un pliu 1x
23 bandă de legare 4x
24 dublură față pe un pliu 1x
25 dublură spate pe un pliu 1x

11 Panoul fustei la partea superioară a articolului vestimentar: Coaseți fetele panoului fustei:

împreună cu marginea inferioară a părții superioare a articolului vestimentar, potrivit cusăturile laterale. Aranjați rezervele împreună și apăsați în sus..

12 Tivul:

Aranjați rezerva pentru tiv, apăsați pentru a fi îndreptată către interior și coaseți ușor manual.

giniile lungi. Coaseți. Tăiați rezervele, tăiați colțurile în unghi și întoarceți. Apăsați marginile. Însălați împreună marginile deschise și încetăți-le la o lățime de 17 cm (6 3/4 in), cosând o linie de însăilare la mașină (setarea cea mai mare a cusăturii) și apoi trăgând firele bobinei. Înnodați și distribuiți uniform pliseurile. Însălați benzile cu marginea încetătită, pe față, împreună cu panoul frontal al fustei, la linia de alpire. Rezervele sunt poziționate împreună, benzile de legare se află pe fustă.

3 Cusătura din dreapta:

Așezați fețele panourilor din spate ale fustei împreună cu panoul din față al fustei. Prindeți cu ace cusătura din dreapta și coaseți urmând marcajul șlițului (cusătura numărul 1). Prindeți banda de legare. Aranjați rezervele și apăsați pentru a fi deschise, continuând cu apăsarea rezervelor de la marginile șlițului spre interior, totul printr-o singură mișcare.

4 Introduceți fermoarul invizibil:

Introduceți fermoarul invizibil la marginile deschiderii din spate; citiți „Sfatul util” 1 din Glosar. Dinții fermoarului încep la marginea superioară marcată a fustei. Prindeți banda de legare.

5 Cusătura din stânga:

Realizați cusătura din partea stângă, între marcajele șlițului. Aranjați rezervele și apăsați pentru a fi deschise la șliț și spre interior, până la capăt.

6 Dublura cusăturii de pe lateral:

Realizați cusătura laterală a dublurilor exact invers (cusătura numărul 2). Aranjați rezervele de cusătură și apăsați pentru a fi deschise. Aranjați marginea dublurii inferioare.

7 Coaseți dublura:

Prindeți cu ace fețele dublurii împreună cu marginea superioară a fustei, potrivit cusăturile laterale. Întoarceți capetele dublurii la deschiderea fermoarului 5 mm (3/16 in) înainte de marginile deschiderii și prindeți-le cu ace în poziție, peste dublură; citiți „Sfatul util” 3 din Glosar. Coaseți de-a lungul marginii superioare a fustei. Întoarceți spre interior rezervele de la marginile de deschidere. Așezați dublura în sus și coaseți până la rezervele de cusătură, cât mai aproape posibil de cusătură; citiți „Sfatul util” 2 din Glosar. Întoarceți dublura către interior și apăsați marginea. Întoarceți către interior capetele dublurii și coaseți la benzile de fermoar. Coaseți marginea dublurii interioare la rezervele cusăturilor laterale.

8 Rezerve pentru tiv/șliț:

Așezați din nou rezervele plate la șlițuri. Aranjați rezerva pentru tiv, apăsați către interior și coaseți ușor manual. Întindeți din nou rezervele de la marginile șlițului către interior și coaseți la 1 cm (3/8 in) lățime de-a lungul părții superioare a șlițului.

Prezentarea generală a tiparului

Tiparul albastru, foia B

Părțile tiparului de la 21 la 25

Mărimi 36

Mărimi 38

Mărimi 40

Mărimi 42

Mărimi 44

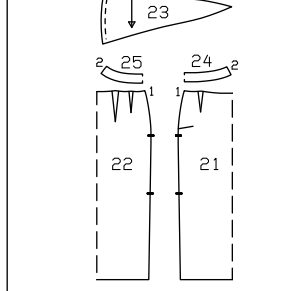

Disponerea tiparului

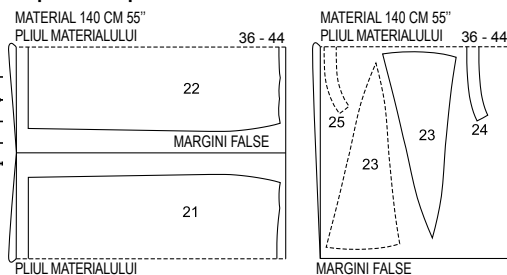

Pliati materialul așa cum se arată în dispunerea tiparului. Fața materialului este orientată către interior la un material cu două straturi. Tăiați partea 23 în oglindă.

105 Fustă ...

la pag. 23

Mărimi Burda 36, 38, 40, 42, 44
Lungimea spatelui 58 cm (23 in)
Fusta este la nivelul taliei

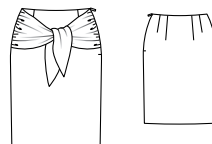

Material și accesorii

Material recomandat: Materiale fluide pentru fuste.

Material original: Stofă cu țesătură diagonală..

Material necesar

Mărimea	36	38	40	42	44
Lățimea materialului	cm	ins			
Material	140		1,30		
	55		1 1/4		

Prezentarea generală a tiparului

Tiparul albastru, foia B

Părțile tiparului de la 21 la 25

Mărimi 36

Mărimi 38

Mărimi 40

Mărimi 42

Mărimi 44

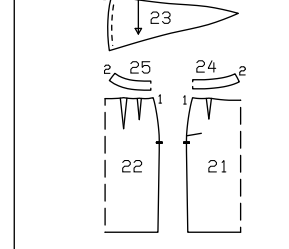

Accesorii: Vilene/Pellon G 785. 1 fermoar invizibil de 22 cm (9 in) lungime și un picioruș presor special.

Decuparea bucăților de material

Părțile tiparului pe coală

Trasați părțile de tipar de pe foaia tiparului. Urmați liniile și detaliile pentru stilul 105. Prindeți cu ace părțile tiparului de material, așa cum se arată în dispunerea tiparului

Rezerve pentru cusătură și tiv

Cusături și margini 1,5 cm (5/8 in), tiv 4 cm (1 5/8 in).

Decuparea

- 21 panoul din față al fustei pe un pliu 1x
- 22 panoul din spate al fustei pe un pliu 1x
- 23 bandă de legare 4x
- 24 dublură față pe un pliu 1x
- 25 dublură spate pe un pliu 1x
- Interfațarea Călcați cu fierul de călcat
- părțile 24 și 25 (dosul materialului).

Pornire rapidă pentru profesioniști

- 1 Pense
- 2 Benzi de legare
- 3 Cusătura din partea dreaptă
- 4 Introduceti fermoarul invizibil
- 5 Cusătura din partea stângă
- 6 Dublura cusăturii de pe lateral
- 7 Coaseți dublura
- 8 Tivul

Asamblare

1 Pense:

Coaseți pense pe panourile din față și din spate ale fustei și apăsați spre centru.

2 Benzi de legare:

Așezați împreună 2 bucăți de bandă de legare, fiecare pe față și prindeți cu ace marginile lungi. Coaseți. Taiati rezervele, tăiați colțurile în unghi și întoarceți. Apăsați marginile. Însălați împreună marginile deschise și încrețiți-le la o lățime de 17 cm (6 3/4 in), cosând o linie de însăilare la mașină (setarea cea mai mare a cusăturii) și apoi trăgând firele bobinei. Înodați și distribuiți pliseurile uniforme. Însălați benzile cu marginea încrețită, pe față, împreună cu panoul frontal al fustei, la linia de alipire. Rezervele sunt poziționate împreună, benzile de legare se află pe fustă.

Disponerea tiparului

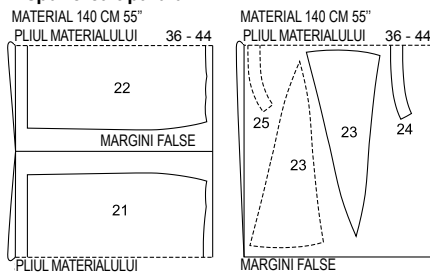

Pliați materialul așa cum se arată în dispunerea tiparului. Fața materialului orientată către interior la un material cu două straturi. Taiati partea 23 în oglindă.

106 Rochie

la pag. 38

Mărimi Burda 36, 38, 40, 42, 44
Lungimea de la talie 65 cm (25 3/4 in)
(măsurată în centrul feței)

Material și accesorii

Material recomandat: Materiale ușoare și fluide pentru rochii.

Material original: Viscoză-mătase artificială

3 Cusătura din dreapta:

Așezați fețele panourilor din spate ale fustei împreună cu panoul din față al fustei. Prindeți cu ace cusătura din dreapta și coaseți urmând marcajul șifului (cusătura numărul 1). Prindeți banda de legare. Aranjați rezervele de cusătură și apăsați pentru a fi deschise.

4 Introduceti fermoarul invizibil:

Introduceti fermoarul invizibil la marginile deschiderii din stânga a fustei; citiți „Sfatul util” 1 din Glosar. Dinți fermoarului încep la marginea superioară marcată. Prindeți banda de legare.

5 Cusătura din stânga:

Realizați cusătura de la marginea din stânga de la marginea tivului la fermoar. Aranjați rezervele și apăsați pentru a fi deschise.

6 Dublura cusăturii de pe lateral:

Realizați cusătura laterală a dublurilor exact invers (cusătura numărul 2). Aranjați rezervele de cusătură și apăsați pentru a fi deschise. Aranjați marginea dublurii inferioare.

7 Coaseți dublura:

Prindeți cu ace fețele dublurii împreună cu marginea superioară a fustei, potrivit cusăturile laterale. Întoarceți capetele dublurii la deschiderea fermoarului 5 mm (3/16 in) înainte de marginile deschiderii și prindeți cu ace la marginea superioară. Așezați rezervele de cusătură la marginile de deschidere ale fustei în afară și prindeți cu ace peste dublură; citiți „Sfatul util” 3 din Glosar. Coaseți de-a lungul marginii superioare a fustei. Întoarceți spre interior rezerva de la marginile deschiderii. Așezați dublura cu față în sus și coaseți la rezervele de cusătură, cât mai aproape de cusătură; citiți „Sfatul util” 2 din Glosar. Întoarceți dublura către interior și apăsați marginea. Întoarceți către interior capetele dublurii și coaseți la benzile de fermoar. Coaseți marginea dublurii interioare la rezervele cusăturilor laterale.

8 Tivul:

Aranjați rezerva pentru tiv, apăsați către interior și coaseți ușor manual.

cu imprimeuri. Căptușeală.

Notă: Dacă utilizați materialul nostru original cu o lățime de 130 cm (51 in), veți avea nevoie de mai mult decât este calculat.

Material necesar

Mărimea	36	38	40	42	44
Lățimea materialului	cm	ins			
Material	140	140	2,65		
	55	55	2 1/4		
Căptușeală	140	140	0,60		
	55	55	%		

lat în necesarul de material.

Accesorii: Bandă de cusături Vilene. 1 fermoar invizibil de 40 cm (16 in) lungime și un picior presor special.

Decuparea bucăților de material

Părțile tiparului pe coală

Trasați părțile de tipar de pe foaia tiparului. Urmați liniile și detaliile pentru stilul 106. Lipiți părțile 4A și 4B împreună pe liniile de îmbinare. Prindeți cu ace părțile tiparului de material, așa cum se arată în dispunerea tiparului.

Rezerve pentru cusătură și tiv

Cusături, margini și tiv 1,5 cm (5/8)..

Decuparea

Material

- 1 față
- 2 spate pe un pliu
- 3 bretea
- 4 panou fustă față și spate
- Căptușeală
- părțile 1 și 2.
- Bandă de cusături Vilene
- Călcați cu fierul de călcat marginile decolteului și ale găurii pentru mânecă (părțile 1+2) (dosul materialului).

Asamblare

Pornire rapidă pentru profesioniști

- 1 Pense
- 2 Încrețiți părțile din față
- 3 Căptușeală
- 4 Bretele
- 5 Însălați bretelele în față
- 6 Față
- 7 Însălați bretelele în spate
- 8 Spate
- 9 Cusătura din dreapta
- 10 Suprapuneți părțile din față
- 11 Fustă
- 12 Fusta la partea superioară a articolului vestimentar
- 13 Cusătură pe partea stângă/fermoar invizibil
- 14 Coaserea căptușelii
- 15 Tivul

1 Pense:

Coaseți pensele pe părțile din față și din spate și apăsați-le spre centru.

2 Încrețiți părțile din față:

Încrețiți marginile de îmbinare pentru bretele de pe părțile din față la lățimea bretelelor. Faceți noduri la capetele firului. Distribuiți uniform pliseurile.

3 Căptușeală:

Coaseți pensele pe căptușeală și apăsați spre centru. Încrețiți marginile superioare ca la materialul de sus.

4 Bretele:

Prindeți cu ace câte 2 bucăți de bretea cu fețele materialului dispuse față în față și coaseți marginile lungi împreună, lăsând marginile înguste deschise pentru întoarcere. Taiati rezervele de cusătură, întoarceți bretelele și apăsați.

5 Însălați bretelele în față:

Însălați câte o bretea la îmbinare margin-

Prezentarea generală a tiparului

Tiparul verde, foala B

Părțile tiparului de la 1 la 4

Mărimi 36

Mărimi 38

Mărimi 40

Mărimi 42

Mărimi 44

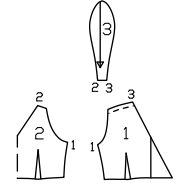

ile din față cu rezervele așezate pe cealaltă și bretelele așezate pe partea din față.

6 Față:

Prindeți cu ace fețele părților căptușelii frontale împreună cu părțile din față. Coaseți de-a lungul liniei de cusătură a sub-rațului, îmbinării bretelei și decolteului, prinzând bretea. Începeți și terminați exact pe linia cusăturii de îmbinare a fustei. Taiati rezervele de cusătură. Așezați dublura cu față în sus și coaseți cât mai aproape de cusătură. Citiți „Sfatul util” 2 din Glosar. Întoarceți căptușeala către interior și apăsați marginile.

7 Însălați bretelele pe partea din spate:

Însălați câte o bretea pe marginile de îmbinare ale părții din spate, cu rezervele așezate împreună și bretelele așezate pe partea superioară a articolului vestimentar.

8 Spate:

Prindeți cu ace fețele părților căptușelii din spate împreună cu spatele. Coaseți de-a lungul liniilor de cusătură ale sub-rațului, îmbinării bretelei și decolteului, prinzând bretelele. Taiati rezervele de cusătură, prindeți cu cleme la colț. Coaseți rezervele la căptușeală cât mai aproape de cusătură. Citiți „Sfatul util” 2 din Glosar. Întoarceți căptușeala către interior și apăsați marginile.

9 Cusătura din dreapta:

Realizați cusătura din partea dreaptă și cusătura laterală a căptușelii până la capăt și apăsați rezervele de cusătură pentru a fi deschise.

10 Așezați părțile frontale una peste cealaltă:

Așezați partea din dreapta față pe cea din stânga față cu dosul îndreptat către față și potrivit centrele. Împingeți ușor în sus marginea inferioară a căptușelii din partea stângă a feței și fixați-o cu ace în poziție. Pe căptușeala din partea dreaptă a feței, prindeți cu cleme în rezervă, la pensă. Însălați marginile inferioare din față împreună de la pensă la pensă, fără a prinde căptușeala din stânga. Împingeți ușor în sus marginea inferioară a căptușelii din spate și fixați-o cu ace în poziție.

11 Fustă:

Realizați cusăturile centrale din față și din spate, precum și cusătura din partea dreaptă de pe părțile fustei, aranjați rezervele de cusătură și apăsați pentru a fi deschise.

12 Fusta la partea superioară a articolului vestimentar:

Coaseți părțile din dreapta ale fustei împreună cu partea superioară a articolului vesti-

mentar, fără a prinde căptușeala. Apăsăți rezervele de cusătură în sus.

13 Cusătură pe partea stângă/fermoar invizibil:

Introduceți fermoarul invizibil la marginile cusăturii de pe partea stângă; citiți „Sfatul util” 1 din Glosar. Dinții fermoarului încep la 3 mm (1/8 in) sub marginea găurii pentru mânecă. Nu prindeți căptușeala. Realizați cusătura din stânga de la marginile inferioare la fermoar. Aranjați rezervele și apăsăți pentru a fi deschise.

Dispunerea tiparului

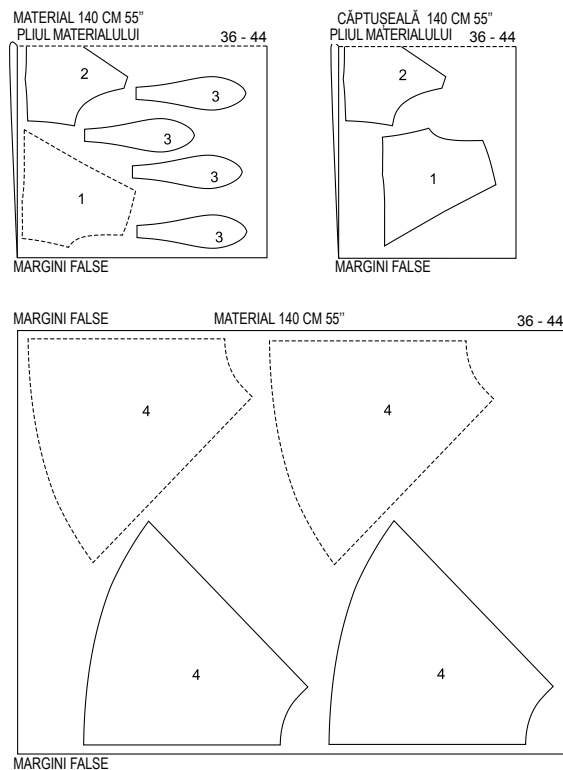

Pliati materialul așa cum se arată în dispunerea tiparului. Fața materialului este orientată către interior la un material cu două straturi. Fața materialului este îndreptată în sus pe un singur strat de material. Părțile prezentate cu un contur întrerupt trebuie așezate pe material cu partea imprimată în jos.

107 Rochie ...

la pag. 24

Mărimi Burda 36, 38, 40, 42, 44

Lungimea de la talie 65 cm (23 3/4 in)

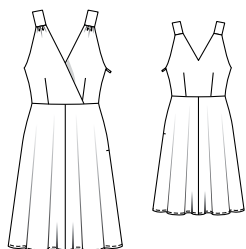

Material și accesorii

Material recomandat: Materiale cu paiete, materiale de tip nouate.

Material original: Material cu paiete. Căptușeală.

14 Coaserea căptușelii:

Apăsăți rezervele de la marginile șlițului căptușelii spre interior. Întoarceți căptușeala către interior și coaseți benzile de fermoar și cusătura de îmbinare a fustei.

15 Tivul:

Aranjați rezerva pentru tiv, apăsăți către interior și coaseți.

Sfat: Opțional: Coaseți manual marginea din dreapta a decolteului de partea din stânga a feței cu cusături invizibile.

Prezentarea generală a tiparului

Tiparul verde, foala B

Părțile tiparului 1, 2, 5 și 6

Mărimi 36

Mărimi 38

Mărimi 40

Mărimi 42

Mărimi 44

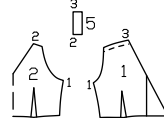

Cusături, margini și tiv 1,5 cm (5/8).

Decuparea

Material

1 față 2x

2 spate pe un pli 1x

5 bretea 4x

6 panou fustă față și spate 4x

Căptușeală

partile 1 și 2.

Bandă de cusături Vilene. Călcați cu fierul de călcat marginea decolteului și a găurii pentru mânecă (partile 1+2) (dosul materialului).

Asamblare

Pornire rapidă pentru profesioniști

1 Pense

2 Încrețiți părțile din față

3 Căptușeală

4 Bretele

5 Însălați bretelele în față

6 Față

7 Însălați bretelele în spate

8 Spate

9 Cusătura din dreapta

10 Suprapuneți părțile din față

11 Fustă

12 Fusta la partea superioară a articolului vestimentar

13 Cusătură pe partea stângă/fermoar invizibil

14 Bretele pe spate:

15 Coaseți căptușeala

16 Tivul

Notă pe materiale cu paiete

Citiți „Sfatul util” 6 din Glosar.

1 Pense:

Coaseți pensele pe părțile din față și din spate și apăsăți-le spre centru.

2 Încrețiți părțile din față:

Încrețiți marginile de îmbinare pentru bretele de pe părțile din față la lățimea marginilor de îmbinare a bretelelor. Înnodați capetele firelor și distribuiți uniform pleșurile.

3 Căptușeală:

Coaseți pensele pe căptușeală și apăsăți spre centru. Încrețiți marginile superioare ca la materialul de sus.

4 Bretele:

Prindeți cu ace câte 2 bucăți de bretea cu fețele materialului dispuse față în față și coaseți marginile lungi împreună, lăsând marginile înguste deschise pentru întoarcere. Taiati rezervele de cusătură, întoarceți bretelele și apăsăți marginea.

5 Însălați bretelele în față:

Însălați câte o bretea pe marginile de îmbinare ale părții din față, cu rezervele așezate împreună și bretelele așezate pe partea din față.

6 Față:

Prindeți cu ace fețele părților căptușelii frontale împreună cu părțile din față. Coaseți de-a lungul liniei de cusătură a subrațului, îmbinării bretelei și decolteului, prinzând bretelele. Începeți și terminați exact pe linia cusăturii de îmbinare a fustei. Taiati rezervele de cusătură. Așezați dublura cu fața în sus și coaseți cât mai aproape de cusătură. Citiți „Sfatul util” 2 din Glosar. Întoarceți căptușeala către interior și apăsăți marginile.

8 Spate:

Prindeți cu ace fețele părților căptușelii din spate împreună cu spatele. Coaseți de-a lungul liniilor de cusătură la subraț și decolteu, lăsând deschisă marginea pentru îmbinarea bretelei. Taiati rezervele de cusătură, prindeți cu cleme la colț. Coaseți rezervele la căptușeală cât mai aproape de cusătură. Citiți „Sfatul util” 2 din Glosar. Întoarceți căptușeala către interior și apăsăți marginile.

9 Cusătura din dreapta:

Realizați cusătura din partea dreaptă și cusătura laterală a căptușelii până la capăt și apăsăți rezervele de cusătură pentru a fi deschise.

10 Așezați părțile frontale una peste cealaltă:

Așezați partea din dreapta față pe cea din stânga față cu dosul îndreptat către față și potrivind centrele. Pe partea din stânga a feței, împingeți căptușeala în sus și prindeți-o cu ace în poziție. Pe căptușeala din partea dreaptă a feței, prindeți cu cleme în rezervă, la pensă. Însălați marginile inferioare din față de la pensă la pensă, fără a prinde căptușeala. Împingeți ușor în sus căptușeala din spate și prindeți-o cu ace în poziție.

11 Fustă:

Realizați cusăturile centrale din față și din spate, precum și cusătura din partea dreaptă de pe părțile fustei și apăsăți rezervele de cusătură pentru a fi deschise.

12 Coaseți fusta la partea superioară a articolului vestimentar

Coaseți părțile din dreapta ale fustei împreună cu partea superioară a articolului vestimentar și apăsăți rezervele de cusătură pentru a fi deschise.

13 Cusătură pe partea stângă/fermoar invizibil:

Introduceți fermoarul invizibil la marginile cusăturii de pe partea stângă; citiți „Sfatul util” 1 din Glosar. Dinții fermoarului încep la 3 mm (1/8 in) sub marginea găurii pentru mânecă. Realizați cusătura din stânga de la marginile inferioare la fermoar și apăsăți rezervele pentru a fi deschise.

14 Bretele pe spate:

Împingeți rezerva de la marginile superioare din spate (deschiderea pentru bretele) către interior. Încercați articolul vestimentar și introduceți marginile din spate ale bretelelor în deschiderile de la marginea din spate. Prindeți cu ace bretelele în poziție. Trageți afară marginile de îmbinare prin căptușeală. Coaseți bretelele în spate. Întoarceți marginea căptușelii către interior și coaseți manual.

15 Coaseți căptușeala:

Apăsăți către interior rezerva cusăturii din partea stângă a căptușelii. Întoarceți căptușeala către interior și coaseți benzile de fermoar și cusătura de îmbinare a fustei.

16 Tivul:

Lăsați rochia să atârne peste noapte, apoi îndreptați linia tivului. Aranjați rezerva pentru tiv, apăsăți către interior și coaseți. Sfat: Dacă se dorește, coaseți manual marginea din dreapta a decolteului de partea din stânga a feței cu cusături invizibile.

Disponerile tiparului

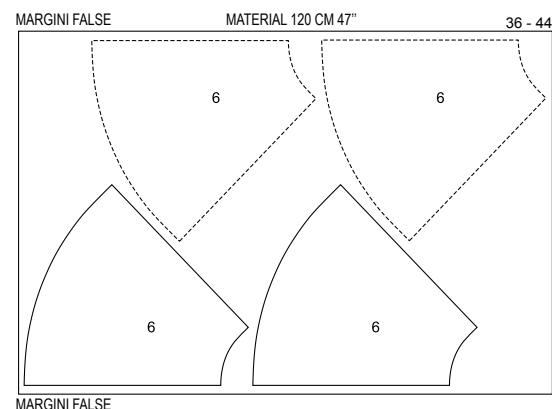
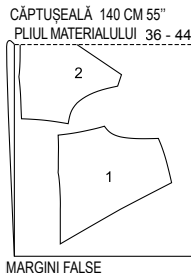
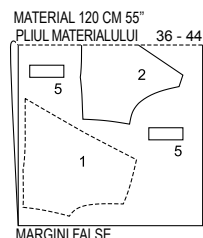

Pliati materialul așa cum se arată în dispunerea tiparului. Fața materialului este orientată către interior la un material cu două straturi. Fața materialului este îndreptată în sus pe un singur strat de material. Părțile prezentate cu un contur întrerupt trebuie așezate pe material cu partea imprimată în jos.

108 A, B Top •••

Vederea A la pag. 36

Vederea B la pag. 26

Mărimi Burda 36, 38, 40, 42, 44

Lungimea de la talie 30 cm (12 in)

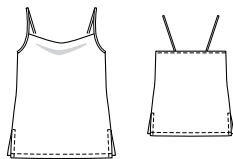

Prezentarea generală a tiparului

Tiparul negru, foala C
Părțile tiparului de la 21 la 22

Mărimi 36

Mărimi 38

Mărimi 40

Mărimi 42

Mărimi 44

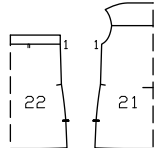

Material și accesorii

Material recomandat: Materiale ușoare pentru bluze.

Material necesar

Mărimea	36	38	40	42	44
Lățimea materialului	cm	ins			
AB	Material	140		0,95	
55				1	

Material original: Viscoză-mătase artificială cu imprimeuri. B: Mătase.

Decuparea bucăților de material

Părțile tiparului pe coală

Trasați părțile de tipar de pe foaia tiparului. Prindeți părțile de tipar de material, așa cum se arată în dispunerea tiparului. Marcați partea a direct pe material.

Măsurătorile pentru a

Mărimea	36	38	40	42	44
Lungime (cm/in)					
a	48	49	50	51	52
	18%	19%	19%	20	20½
					1%

Rezerve pentru cusătură și tiv

Cusături, margini și tiv 1,5 cm (5/8). Măsurătorile pentru partea a includ rezerve.

Decuparea

Material A, B

21 față pe un pliu cu dublură față în față 1x

Pornire rapidă pentru profesioniști

- 1 Dublură
- 2 Bretele
- 3 Cusătura de pe lateral
- 4 Bretea spate
- 5 Tiv/șliț

22 spate pe un pliu cu dublură față în față 1x
a bretea 2x

Asamblare

Top A, B

1 Dublura:

Aranjați rezerva la marginile lungi ale dublurii față în față din față și din spate. Pliati fiecare dublură către interior pe marginile de pli și înșălați la rezervele laterale (înșălați partea din față deasupra liniei de cusătură, nu pe rezerve). Apăsăți marginea de pli din spate, nu apăsați marginea de pli din față.

2 Trăger:

Tăiați rezerva de cusătură la marginile din față ale subțatului. Pliati benzile de legare în jumătate, cu fața orientată către exterior și apăsați. Întindeți din nou benzile plate. Acum întoarceți marginile ambelor benzi pe lungime, una după alta, în pliu apăsător și apăsați din nou. Desfaceți benzile de legare apăsate în prealabil. Coaseți benzile de legare cu o lățime de 1 cm (3/8 in) de marginile găurii pentru mânecă, lăsând bretelele mai lungi în partea superioară. Așezați banda de legare peste marginea găurii pentru mânecă, întoarceți-o către interior și înșălați. Întoarceți marginile bretelelor către interior și înșălați-le împreună. Tigheliți legătura aproape de cusătura de îmbinare și continuați cosând marginile bretelelor împreună, până la capăt.

3 Cusătura de pe lateral:

Așezați părțile frontale pe față împreună cu spatele. Prindeți cu ace cusăturile laterale

de la marginile superioare la marcasele șlițului și coaseți (cusătura numărul 1). Aranjați rezervele de la marginile șlițului până la capăt, apăsați pentru a fi deschise și apăsați rezervele de la marginile șlițului către interior.

4 Bretelele din spate:

Încercați articolul vestimentar și prindeți cu ace bretelele din spate de interiorul spatelui, între marcase. Coaseți cu tighel marginea din spate a dublurii la 5 mm (3/16 in) lățime, prinzând bretelele.

5 Tiv/slitiur:

Așezați din nou rezervele plate la marginile șlițului. Aranjați rezerva pentru tiv, apăsați către interior și coaseți. Apoi așezați rezervele de la marginile șlițului către interior și coaseți. Coaseți peste partea superioară a șlițului

Dispunerea tiparului

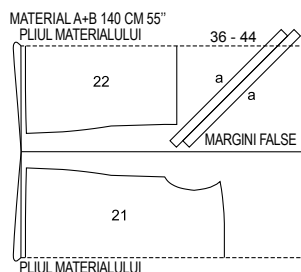

Pliati materialul așa cum se arată în dispunerea tiparului. Decupați dintr-un strat dublu de material, cu fața îndreptată către interior. Decupați la sfârșit părțile a dintr-un singur strat de material rămas.

109 Pantaloni •••

la pag. 37

Mărimi Burda 36, 38, 40, 42, 44

Exteriorul cracului 110 cm (43 1/2 in)

Tiv de aprox. 74 cm (29 in)

Pantaloni stau pe talie

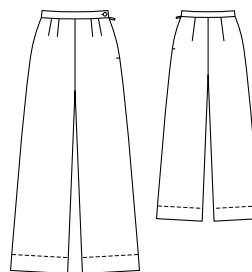

Material și accesorii

Material necesar

Mărimea	36	38	40	42	44
Lățimea materialului	cm	ins			
Material	140		2 40		
55			2 %		

Material recomandat: Materiale ușoare pentru pantaloni.

Material original: Viscoză-mătase artificială cu imprimeuri.

Accesorii: Vilene/Pellon G 785. 1 fermoar invizibil de 22 cm (9 in) lungime și un piciorș presor special.

Prezentarea generală a tiparului

Tiparul roșu, foala C

Părțile tiparului de la 1 la 3

Mărimi 36

Mărimi 38

Mărimi 40

Mărimi 42

Mărimi 44

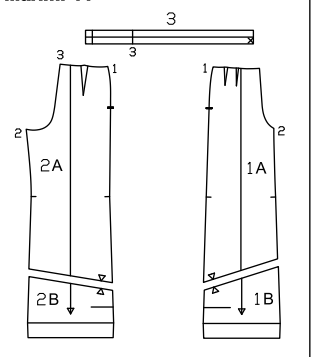

Decuparea bucăților de material

Părțile tiparului pe coală

Trasați părțile de tipar de pe foaia tiparului. Urmați liniile și detaliile pentru modelul 109. Lipiți părțile 1A și 1B și, de asemenea, 2A și 2B împreună pe liniile de îmbinare. Prindeți cu ace părțile tiparului de material, așa cum se arată în dispunerea tiparului

Rezerve pentru cusătură și tiv

Cusături, margini și tiv 1,5 cm (5/8).

Pornire rapidă pentru profesioniști

- 1 Pense
- 2 Cusătura din dreapta
- 3 Fermoar invizibil/cusătura din stânga
- 4 Cusăturile din interiorul cracului
- 5 Cusătura centrală
- 6 Betelia
- 7 Tivul

Decuparea

- 1 partea din față a pantalonilor 2x
 - 2 partea din spate a pantalonilor 2x
 - 3 betelie 1x
- Interfațarea** Călcați cu fierul de călcat partea 3 (dosul materialului).

Asamblare

1 Pense:

Coaseți pense pe părțile din față și din spate ale pantalonilor și apăsați spre centru.

2 Cusătura din dreapta:

Prindeți cu ace părțile din față ale pantalonilor pe față împreună cu părțile din spate ale pantalonilor. Realizați cusătura din dreapta (cusătura numărul 1). Aranjați rezervele și apăsați pentru a fi deschise.

3 Fermoar invizibil/cusătura din stânga:

Introduceți fermoarul invizibil la marginile de deschidere din stânga; citiți „Sfatul util” 1. Fermoarul începe la marginea superioară marcată a beteliei. Realizați cusătura din stânga de la marginile inferioare la fermoar. Aranjați rezervele și apăsați pentru a fi deschise.

4 Cusăturile din interiorul cracului:

Prindeți cu ace cusăturile de pe interiorul

cracului cu fețele materialului dispuse față în față și coaseți (cusătura numărul 2). Aranjați rezervele și apăsați pentru a fi deschise.

5 Cusătura centrală:

Așezați un crac al pantalonului în celălalt, cu fețele materialului dispuse față în față. Realizați cusătura din centrul feței și din spate până la capăt. Aranjați rezervele de cusătură și apăsați pentru a fi deschise, de la marginile superioare până la începutul curbei.

6 Betelia:

Piați betelia în jumătate pe lungime, cu dosul îndreptat către interior. Apăsați marginea pliată. Îndreptați din nou betelia. Coaseți părțile din dreapta ale beteliei împreună cu marginea superioară, lăsând întăritura de pe dedesubt mai lungă la marginea din lateral a șifului din spate. Apăsați rezervele de cusătură pe betelie. Îndoți betelia în jumătate, cu fața îndreptată spre interior. Coaseți capetele și peste capătul de jos al întăriturii de pe dedesubt, așezând din nou rezervele cusăturii de îmbinare a beteliei în jos la întăritura de pe dedesubt. Întoarceți capetele beteliei, întoarceți marginea interioară către interior și prindeți cu ace peste cusătura de îmbinare. Lucrați din exteriorul articolului vestimentar pentru a coase pe linia cusăturii de îmbinare, prinzând marginea în interior. Realizați o butonieră la capătul din față al beteliei, conform marcajelor și coaseți nasturele pe întăritura de pe dedesubt pentru a se potrivi.

7 Tivul:

Aranjați rezerva dublurii față în față la tiv, apăsați dublura către interior și coaseți conform marcajelor de pe fața articolului vestimentar.

Trasați părțile tiparului de pe foaia de tipar. Urmați liniile și detaliile pentru stilul 110. Prindeți cu ace părțile tiparului de material, așa cum se arată în dispunerea tiparului.

Rezerve pentru cusătură și tiv

Cusături și margini 1,5 cm (5/8 in), tiv 4 cm (1 5/8 in). Măsurătorile pentru părțile 6 și 7 includ rezerve de cusătură.

Decuparea

Materialul A, B

- 1 A partea din față a pantalonilor 2x
 - 2 A partea din spate a pantalonilor 2x
 - 4 dublură față pe un pli 1x
 - 5 dublură spate pe un pli 1x
 - 6 manșetă 2x
 - 7 parte pentru buzunar 4x
- Interfațarea** Călcați cu fierul de călcat părțile 4 și 5 (dosul materialului).

Asamblare

Vederile A, B

Pornire rapidă pentru profesioniști

- 1 Pense
- 2 Buzunare la spate cu manșetă
- 3 Cusătură în dreapta / dublură
- 4 Cusătură stânga fermoar invizibil
- 5 Cusăturile din interiorul cracului
- 6 Cusătura centrală
- 7 Dublura
- 8 Tivul

1 Pense:

Coaseți pense pe părțile din față și din spate ale pantalonilor și apăsați spre centru.

2 Buzunare la spate cu manșetă:

Marcați linia de alipire pentru manșetă. Piați banda manșetei pe lungime și apăsați. Prindeți cu ace de banda manșetei. Marcați capetele buzunarelor pe manșetă. Coaseți la 2 cm (3/4 in) de marginea pliată. Prindeți cu ace partea de buzunar deasupra împinării manșetei cusătură, cu fețele materialului dispuse față în față. Marcați capetele buzunarelor pe partea pentru buzunar. Coaseți partea de buzunar la 4 cm (1 5/8 in) lângă cusătura de îmbinare a manșetei. Crestați între liniile de cusătură, tăind în unghi spre fiecare ultimă cusătură. Nu tăiați manșetele sau părțile de buzunar. Așezați manșeta în deschiderea buzunarului, trageți partea de buzunar în interior și apăsați. Coaseți celelalte părți de buzunar până la rezerva cusăturii de îmbinare a manșetei pe interior și apăsați. Întindeți mici triunghiuri din material la capetele deschiderii buzunarelor spre interior și coaseți pe părțile de buzunar. Coaseți împreună părțile buzunarului.

3 Cusătura din dreapta / Dublura:

Prindeți cu ace părțile din față ale pantalonilor pe față împreună cu părțile din spate ale pantalonilor. Realizați cusătura din dreapta (cusătura numărul 1). Aranjați rezervele și apăsați pentru a fi deschise. Prindeți cu ace pe față dublurile frontale împreună cu dublura din spate și realizați cusătura pe față (opusă) (cusătura numărul 4). Apăsați rezervele de cusătură pentru a fi deschise.

4 Fermoar invizibil în cusătura din stânga:

Introduceți fermoarul invizibil la marginile de deschidere din stânga; citiți „Sfatul util” 1 din Glosar. Fermoarul începe la linia superioară marcată a articolului vestimentar. Realizați cusătura din stânga de la marginile inferioare la fermoar. Aranjați rezervele și apăsați pentru a fi deschise.

5 Cusăturile din interiorul cracului:

Prindeți cu ace cusăturile de pe interiorul cracului cu fețele materialului dispuse față în față și coaseți (cusătura numărul 2). Aranjați rezervele și apăsați pentru a fi deschise.

6 Cusătura centrală:

Așezați un crac al pantalonului în celălalt, cu fețele materialului dispuse față în față. Realizați cusătura din centrul feței și din spate până la capăt. Aranjați rezervele de cusătură și apăsați pentru a fi deschise, de la marginile superioare până la începutul curbei.

7 Dublura:

Prindeți cu ace dublura pe față împreună cu marginea superioară a articolului vestimentar, privind cusătura din partea dreaptă a pantalonilor și dublura. Întoarceți capetele dublurii la deschiderea fermoarului aproximativ 5 mm (3/16 in) înainte de fermoar și prindeți cu ace la marginea superioară. Așezați în afară rezervele la marginile de deschidere ale pantalonilor și prindeți-le cu ace la marginea superioară, peste dublură; citiți și „Sfatul util” 3 din Glosar. Coaseți cusătura de-a lungul marginii superioare a pantalonilor. Întoarceți spre interior rezerva de la marginile de deschidere. Așezați dublura în sus și coaseți până la rezervele de cusătură cât mai aproape de cusătură; citiți „Sfatul util” 2 din Glosar. Întoarceți dublura către interior. Întoarceți capetele dublurii către interior și coaseți benzile de fermoar. Coaseți dublura de la cusătura din dreapta la rezervele de cusătură din interior.

8 Tivul:

Însălați rezervele pentru tiv, apăsați pentru a fi îndreptate către interior și coaseți lejer manual.

Disponerea tiparului

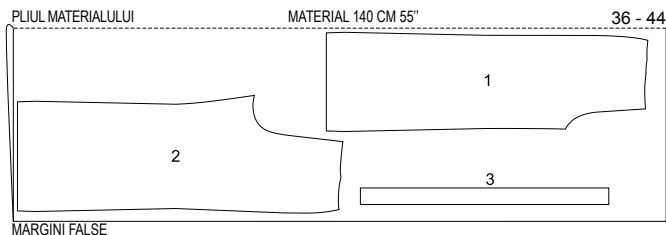

Tăiați dintr-un strat dublu de material, cu fața orientată către interior.

110 A, B Pantaloni scurți ...

Vederea A la pag. 41

Vederea B la pag. 8

Mărimi Burda 36, 38, 40, 42, 44 Exteriorul cracului 40 cm (15 3/4 in) Tiv de aprox. 70 cm (29 in)

Pantaloni scurți vin sub talie

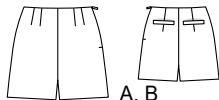

Prezentarea generală a tiparului

Tiparul roșu, foaia C
Părțile de tipar 1A, 2A și de la 4 la 7
Mărimi 36
Mărimi 38
Mărimi 40
Mărimi 42
Mărimi 44

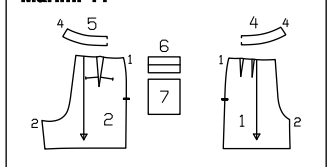

Material și accesorii

Material recomandat: Materiale ușoare pentru pantaloni.

Material original: A, B: Amestec din bumbac.

Notă pentru vederea B: Dacă utilizați materialul nostru original cu o lățime de 130 cm (51 in), veți avea nevoie de mai mult decât este calculat în necesarul de material.

Material necesar

Mărimea	36	38	40	42	44
Lățimea materialului	cm	ins			
AB Material	140	55			
			0,85		
			%		

Sfat pentru vederea B: Dacă doriți același efect ca la modelul nostru original, mărgelile de lemn pot fi cusute de-a lungul imprimeului materialului după finisarea pantalonilor

Decuparea bucaților de material

Părțile tiparului pe coală

111 Rochie ...

la pag. 40

Mărimi Burda 36, 38, 40, 42, 44

Lungimea spatelui aprox. 127 cm (50 in)

Material și accesorii

Material recomandat: Material din jersey. Materiale tricotate fine și ușoare. Utilizați numai materiale de tip jersey.

Material original: Material tricotat.

Disponerea tiparului

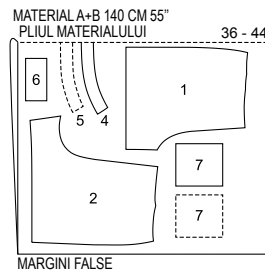

Tăiați dintr-un strat dublu de material, cu fața orientată către interior.

Material necesar

Mărimea	36	38	40	42	44
Lățimea materialului	cm	ins			
Material	140	55			
			1,95		
			2 %		

Accesorii: Un ac dublu pentru mașina de cusut. Bandă de cusături flexibilă Vilene.

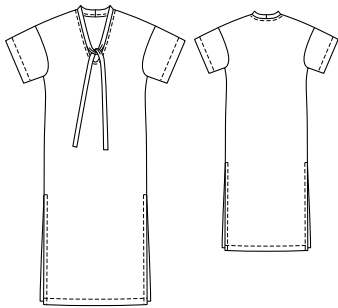

Decuparea bucaților de material

Părțile tiparului pe coală

Trasați părțile de tipar de pe foaia tiparului. Urmați liniile și detaliile pentru stilul 111. Lipiți părțile 21A și 21B și, de asemenea, 22A și 22B împreună pe liniile de îmbinare. Prindeți părțile de tipar de material, așa cum se arată în dispunerea tiparului.

Rezerve pentru cusătură și tiv

Cusături și margini 1,5 cm (5/8 in), tiv și tivul mânecii 4 cm (1 5/8 in).

Decuparea

- 21 față pe un pli 1x
 - 22 spate pe un pli 1x
 - 23 mânecă 2x
 - 24 banda decolteului cu benzi de legătură integrale 2x
- Bandă de cusături flexibilă Călcați cu fierul de călcat rezervele la marginile de la umăr ale părții 21 (dosul materialului).

Asamblare

Pornire rapidă pentru profesioniști

- 1 Realizați cusăturile umărului
- 2 Bandă pentru decolteu și benzi de legare
- 3 Atașarea mânecilor
- 4 Cusăturile mânecii/cusăturile de pe lateral
- 5 Tiv/șlit
- 6 Tivul mânecii

Notă: Realizați cusături pe materialele elastice folosind o cusătură elastică specială sau în zigzag la o setare îngustă. Coaseți tivul și tivurile mânecilor cu un ac dublu pentru mașina de cusut pentru a le menține elastice.

1 Realizați cusăturile umărului:

Așezați părțile frontale pe față împreună cu spatele. Prindeți cu ace cusăturile de la umăr și coaseți (cusătura numărul 1). Aranjați rezervele și apăsați pentru a fi deschise.

2 Bandă pentru decolteu și benzi de legare:

Pliati benzile de legare în jumătate pe lungime, cu fața orientată către interior. Prindeți cu ace și coaseți capetele benzilor de legare conform marcajelor de pe marginile longitudi-

Disponerea tiparului

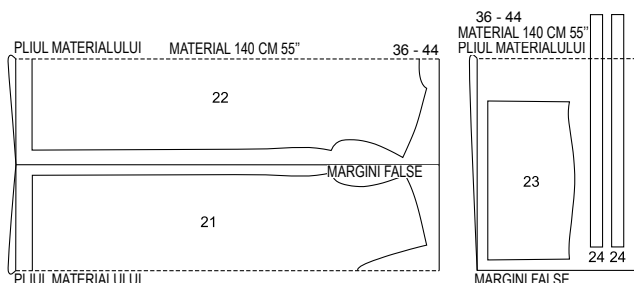

Pliati materialul așa cum se arată în dispunerea tiparului. Fața materialului este orientată către interior la un material cu două straturi. Taiati partea 24 ultima dintr-un singur strat de material rămas.

Prezentarea generală a tiparului

Tiparul roșu, foala C

Părțile tiparului de la 21 la 24
Mărimi 36
Mărimi 38
Mărimi 40
Mărimi 42
Mărimi 44

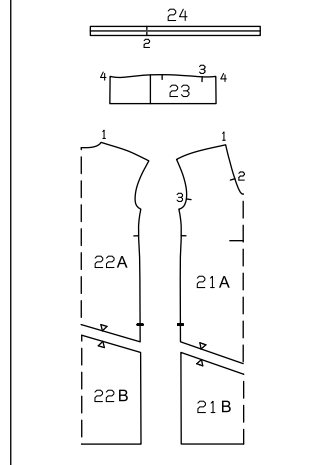

nale și la capăt. Taiati rezervele și taiati colțurile în unghi. Prindeți cu cleme rezerva de cusătură la marcaje, la 1 mm înainte de linia de cusătură. Întoarceți benzile de legare. Apăsați marginile. Prindeți cu ace marginile deschise împreună cu dosurile materialului dispuse față în față și însălați împreună. Apoi prindeți cu ace de marginea decolteului (cusătura numărul 2), potrivit centrele spatelui. Coaseți între cusăturile numărul 2. Taiati rezervele la 7 mm (1/4 in), aranjați-le împreună și continuați tăind și aranjând marginea din față a decolteului, până la capăt. Apăsați rezervele de pe părțile din față și din spate, continuând cu apăsaerea rezervelor de la marginea din față a decolteului spre interior, până la capăt. Folosiți acul dublu de mașină pentru a coase rezervele de pe fața articolului vestimentar.

3 Atașarea mânecilor:

Așezați mâneca în gaura pentru mânecă, având fețele materialului dispuse față în față. Potrivii marcajele 3. Potrivii marcajul de la capul mânecii cu cusătura umărului. Prindeți cu ace mânecile și coaseți. Aranjați rezervele împreună și apăsați spre mâneci.

4 Cusăturile mânecii/cusăturile de pe lateral:

Pliati mânecile în jumătate pe lungime. Așezați părțile din față și din spate împreună pe față, potrivit cusăturile inserțiilor mânecilor. Prindeți cu ace și realizați cusăturile mânecilor (cusătura numărul 4) și cusăturile laterale, până la capăt, până la marcajele șlitului. Aranjați rezervele apăsați pentru a fi deschise, continuând cu apăsaerea rezervelor

de la marginile șlitului spre interior, până la capăt.

5 Tiv/șlit:

Așezați din nou rezervele plate la marginile șlitului. Lucrați de pe fața articolului vestimentar și folosiți un ac dublu de mașină pentru a coase tivul de 3,5 cm (1 1/2 in) lățime. Întindeți din nou rezervele de la marginile șlitului către interior și coaseți de-a lungul părții superioare a șlitului.

112 Bluză cu mânecă scurtă • • •

la pag. 12

Mărimi Burda 36, 38, 40, 42, 44

Lungimea spatelui aproximativ 53 cm (31 in) Mâneci 7/8

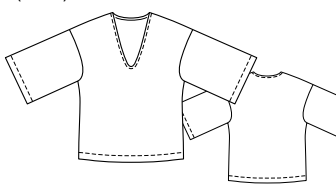

Pornire rapidă pentru profesioniști

- 1 Realizați cusăturile umărului
- 2 Decolteu
- 3 Atașarea mânecilor
- 4 Cusăturile mânecii/cusăturile de pe lateral
- 5 Tiv/tivul mânecii

Bandă de cusături flexibilă Călcați cu fierul de călcat rezervele la marginile de la umăr ale părții 21 (dosul materialului).

Asamblare

Notă: Realizați cusături pe materialele elastice folosind o cusătură elastică specială sau în zigzag la o setare îngustă. Coaseți tivul și tivurile mânecilor cu un ac dublu pentru mașina de cusut pentru a le menține elastice.

1 Realizați cusăturile umărului:

Așezați părțile frontale pe față împreună cu spatele. Prindeți cu ace cusăturile de la umăr și coaseți (cusătura numărul 1). Aranjați rezervele și apăsați pentru a fi deschise.

2 Decolteu:

Taiati rezervele de la marginea decolteului la 7 mm (1/4 in), aranjați-le împreună și apăsați-le către interior. Folosiți acul dublu de mașină pentru a coase rezervele de pe fața articolului vestimentar.

3 Atașarea mânecilor:

Așezați mâneca în gaura pentru mânecă, având fețele materialului dispuse față în față. Potrivii marcajele 3. Potrivii marcajul de la capul mânecii cu cusătura umărului. Prindeți cu ace mânecile și coaseți. Aranjați rezervele împreună și apăsați spre mâneci.

4 Cusăturile mânecii / Cusăturile de pe lateral:

Pliati mânecile în jumătate pe lungime. Așezați părțile din față și din spate împreună pe față, potrivit cusăturile inserțiilor mânecilor. Prindeți cu ace și realizați cusăturile mânecilor (cusătura numărul 4) și cusăturile laterale, până la capăt. Aranjați rezervele și apăsați pentru a fi deschise.

5 Tivul și tivul mânecii:

Aranjați rezervele pentru tiv și pentru tivul mânecilor, apăsați către interior și coaseți de pe fața materialului, cu acul dublu al mașinii.

Material și accesorii

Material recomandat: Jerseu sau tricot ușoare.

Material necesar

Mărimea	36	38	40	42	44
Lățimea materialului	cm	ins			
Material	140		0,90		1
	55				

Material original: Material tricotat. Utilizați numai materiale elastice.

Accesorii: Un ac dublu pentru mașina de cusut. Bandă de cusături flexibilă Vilene.

Decuparea bucaților de material

Părțile tiparului pe coală

Trasați părțile de tipar de pe foaia tiparului. Urmați liniile și detaliile pentru stilul 112. Prindeți cu ace părțile tiparului de material, așa cum se arată în dispunerea tiparului.

Rezerve pentru cusătură și tiv

Cusături și margini 1,5 cm (5/8 in), tiv și tivul mânecii 4 cm (1 5/8 in).

Decuparea

- 21A față pe un pli 1x
- 21 spate pe un pli 1x
- 23 mânecă 2x

Disponerea tiparului

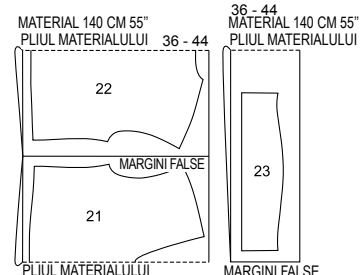

Pliati materialul așa cum se arată în dispunerea tiparului. Fața materialului este orientată către interior la un material cu două straturi.

113 Bluză •••

la pag. 39

Mărimi Burda 36, 38, 40, 42, 44

Lungimea spatelui aprox. 70 cm (28 in)

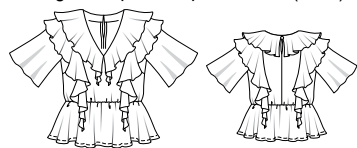

Material și accesorii

Material necesar

Mărimea	36	38	40	42	44
Lățimea materialului	cm	ins			
Material	140		2,00		
	55		2 1/2		

Material recomandat: Materiale ușoare pentru bluze..

Material original: viscoză-raion.

Accesorii: Vilene/Pellon H 180. 1 nasture cu tijă. Elastic 1 cm (3/8 in) lățime, mărimea 36: 0,70 m (28 in), mărimea 38: 0,75 m (30 in), mărimea 40: 0,80 m (32 in), mărimea 42: 0,85 m (34 in), mărimea 44: 0,90 m (36 in) lungime.

Decuparea bucăților de material

Părțile tiparului pe coală

Trasați părțile de tipar de pe foaia tiparului. Prindeți cu ace părțile tiparului de material, așa cum se arată în dispunerea tiparului.

Rezerve pentru cusătură și tiv

Cusături, margini și tiv 1,5 cm (5/8). Fără rezervă la tivul mânecilor.

Decuparea

- 1 față pe un pliu 1x
- 2 spate 2x
- 3 mânecă 2x
- 4 peplum față și spate 2x
- pe un pliu 2x
- 5 volan/decolteu 2x

Pornire rapidă pentru profesioniști

- 1 Pense
- 2 Centru spate
- 3 Cusăturile de la umăr
- 4 Volan decolteu
- 5 Dublura
- 6 Volan
- 7 Cusătura de pe lateral
- 8 Peplum
- 9 Cusătura de la mânecă
- 10 Tivul mânecii
- 11 Atașarea mâncilor
- 12 Coaseți buclă și nasturele

- 6 volan/față 2x
- 7 volan/spate 2x
- 8 dublură față pe un pliu 1x
- 9 dublură spate 1x

Interfatarea: Călcați cu fierul de călcat părțile 8 și 9 (dosul materialului).

Asamblare

1 Pense:

Coaseți pensele din față și apăsați.

2 Centru spate:

Așezați fețele părților din spate împreună. Prindeți cu ace și realizați cusătura centrală din spate de la marginile inferioare la marcajul șlitului. Aranjați rezervele, continuând cu

Prezentarea generală a tiparului

Linia verde a tiparului, foala A

Părțile tiparului de la 1 la 9

Mărimi 36

Mărimi 38

Mărimi 40

Mărimi 42

Mărimi 44

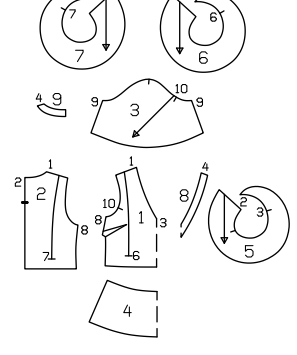

aranjarea rezervelor de la marginile șlitului, până la capăt. Apăsați rezervele pentru a rămâne deschise și apăsați rezervele la marginile șlitului spre interior.

3 Cusăturile de la umăr:

Așezați părțile frontale pe față împreună cu spatele. Prindeți cu ace cusăturile de la umăr și coaseți (cusătura numărul 1). Aranjați rezervele împreună și apăsați spre spate. Realizați cusăturile umărului pe dubluri (cusătura numărul 4). Apăsați rezervele pentru a fi deschise și aranjați marginea dublurii interioare.

4 Volan decolteu:

Tăiați rezerva de la tiv și de la marginea din față până la marcajul 3 pe volan și aranjați marginile cu o cusătură mică în zigzag. Citiți „Sfatul util” 4 din Glosar. Însăliți volanul la marginea decolteului, cu dosul îndreptat spre față. Potriviti marcajul 3 cu partea centrală din față. Potriviti marcajul cusăturii de la umeri cu cusătura umărului. Nu însăliți marginile din spate.

5 Dublura:

Prindeți cu ace fețele dublurilor împreună cu marginea decolteului și coaseți. Prindeți volanul din centrul spatelui până la marcajul 3. Tăiați rezervele și coaseți dublura de rezerve; citiți „Sfatul util” 2 din Glosar. Întoarceți dublura către interior și apăsați marginile. Tigheliți marginea șlitului din spate la o lățime de 7 mm (1/4 in) (nu prindeți capătul volanului) și coaseți peste capătul de jos al șlitului.

6 Volan:

Așezați volanul frontal pe față împreună cu volanul din spate și realizați cusăturile umărului (cusătura numărul 5). Aranjați rezervele și apăsați pentru a fi deschise. Aranjați marginile volanului cu o cusătură îngustă în zigzag; citiți „Sfatul util” 4 din Glosar. Așezați fețele volanului împreună după marcaj, începând cu partea din față peste cusătura umărului până la spate (cusăturile numerele 6 și 7). Prindeți cu ace și coaseți volanul cu rezervele îndreptate spre cusătura laterală. Apăsați volanul plisat către exterior.

7 Cusătura de pe lateral:

Așezați părțile frontale pe față împreună cu spatele. Prindeți cu ace cusăturile laterale și coaseți (cusătura numărul 8). Aranjați rezervele împreună și apăsați spre spate.

8 Peplum:

Realizați cusăturile laterale ale peplumului. Aranjați rezervele împreună și apăsați spre spate. Aranjați rezerva pentru tiv a peplumului și apăsați către interior. Coaseți tivul la 1 cm (3/8 in) lățime. Prindeți cu ace marginea superioară a fețelor peplumului împreună cu marginea inferioară a părții superioare a articolului vestimentar și coaseți, potrivit cusăturile laterale. Aranjați rezervele împreună și apăsați în sus.

9 Cusătura de la mânecă:

Pliati mânecile în jumătate pe lungime, cu fața către interior. Realizați cusăturile mâncilor (cusătura numărul 9). Aranjați rezervele împreună și apăsați spre o parte.

10 Tivul mânecii:

Aranjați marginea tivului mânecilor cu

Dispunerea tiparului

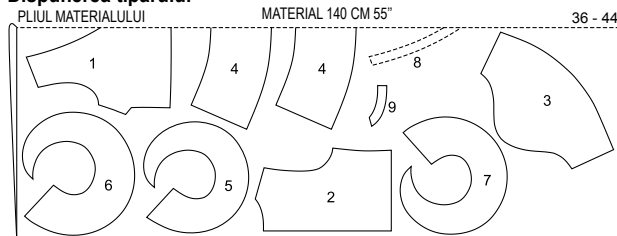

Tăiați dintr-un strat dublu de material, cu fața orientată către interior.

114 Bluză •••

la pag. 22

Mărimi Burda 36, 38, 40, 42, 44

Lungimea spatelui aproximativ 76 cm (30 in) Mănci 7/8

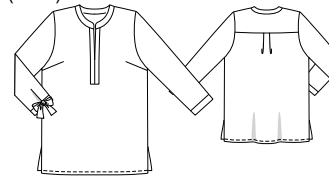

Material și accesorii

Material recomandat: Materiale ușoare pentru bluze

Material necesar

Mărimea	36	38	40	42	44
Lățimea materialului	cm	ins			
Material	140		1,70		
	55		1 1/4		

Material original: Șifon.

Accesorii: Vilene/Pellon G 785.

Decuparea bucăților de material

Părțile tiparului pe coală

Trasați părțile de tipar de pe foaia tiparului. Prindeți părțile de tipar de material, așa cum se arată în dispunerea tiparului. Marcați părțile a și b direct pe material.

Rezerve pentru cusătură și tiv

Cusături, margini și tiv 1,5 cm (5/8). Măsurătorile pentru părțile a și b includ rezerve.

Măsurătorile pentru a, b

Mărimea	36	38	40	42	44	Lățime pentru toate mărimea (cm/in)
	Lungime (cm/in)					
a	83	83,5	84,5	85,5	86	9
	32%	32%	33%	33%	33%	3 1/2
b			17			3
			6%			1 1/4

o cusătură în zigzag îngustă; citiți „Sfatul util” 4 din Glosar.

11 Atașarea mâncilor:

Prindeți cu ace mânecile în găurile pentru mâneci cu fețele materialului dispuse față în față. La atașarea mâncilor, următoarele aspecte sunt importante pentru o potrivire adecvată: Potriviti marcajele 10 pe față și pe mâneci. Potriviti cusătura mâncii la cusătura laterală. Potriviti marcajul de la capul mâncii cu cusătura umărului. Aranjați rezervele și apăsați spre partea din față și din spate.

12 Coaseți buclă și nasturele:

Realizați o buclă de fir în partea de sus a marginii din dreapta a șlitului, întinzând 3-4 fire și acoperind strâns cu o cusătură manuală de butonieră. Modificați mărimea buclei pentru a se potrivi nasturelui. Coaseți nasturele pe cealaltă margine a șlitului pentru a se potrivi.

Prezentarea generală a tiparului

Tiparul albastru, foala C

Părțile tiparului de la 21 la 26

Mărimi 36

Mărimi 38

Mărimi 40

Mărimi 42

Mărimi 44

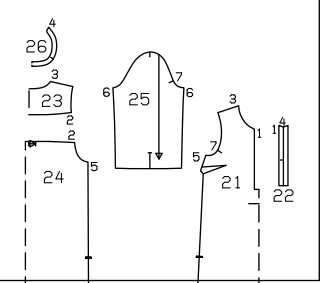

Decuparea

- 21 față pe un pliu 1x
- 22 bandă frontală 2x
- 23 bria spate pe un pliu 1x
- 24 spate pe un pliu 1x

Pornire rapidă pentru profesioniști

- 1 Pliseuri/pense bust
- 2 Benzi frontale
- 3 Bria
- 4 Cusăturile de la umăr
- 5 Cusăturile de pe lateral
- 6 Banda decolteului
- 7 Șlitul mânecii
- 8 Cusăturile de la mânecă
- 9 Atașarea mâncilor
- 10 Bandă mânecă având integrată bandă de legătură 2x
- 11 Tivul

25 mânecă
26 bandă decolteu pe un pli
a bandă mânecă având integrată
bandă de legare
2x
b bandă șliț/mânecă
2x
Interfațarea. Călcați cu fierul de călcat
părțile 22 și 26 (dosul materialului).

Asamblare

1 Pliseuri/pense bust:

Îndoiti pliseurile din spate în direcția săgeții și însăilați. Coaseți pensele de la bust, apăsați pensele înspre partea de jos.

2 Benzi frontale:

Așezați fețele benzilor frontale împreună și realizați cusătura centrală din față sub mar-
caj. Pliati capătul superior al ambelor benzi cu fața orientată spre interior și coaseți. Întoarceți capetele benzilor, pliați benzile cu dosul orientat spre interior și apăsați, însăilând marginile deschise împreună. Coaseți marginea longitudinală a benzii drepte la marginea longitudinală din față până la colț, conform marcajelor; rezerva de la marginea decolteului din față va rămâne mai lungă. Prindeți cu cleme în unghi în rezerva din față, la colț. Coaseți capetele inferioare ale benzilor la marginea transversală, de la locul de tăiere până la colțul marcat din partea stângă a feței. Prindeți cu cleme rezerva din față, în colț. Coaseți banda din stângă pe marginea longitudinală din stânga a părții din față. Taiati rezervele de cusătură la 7 mm (1/4 in), aranjați-le împreună și apăsați-le pe față.

Bridă:

Coaseți brida din spate la partea din spate. Aranjați rezervele împreună și apăsați în sus.

4 Cusăturile de la umăr:

Realizați cusăturile umărului. Aranjați rezervele și apăsați pentru a fi deschise.

5 Cusăturile de pe lateral:

Realizați cusăturile laterale la marcajul șlițului. Aranjați rezervele de cusătură, continuând cu aranjarea rezervelor de la marginile șlițului, până la capăt. Apăsați rezervele pentru a rămâne deschise și apăsați rezervele de la marginile șlițului spre interior.

6 Banda decolteului:

Așezați părțile benzii cu fețele materialului dispuse față în față și coaseți împreună la marginea superioară și cea frontală. Începeți și terminați cusătura din față exact pe linia de cusătură a marginii de îmbinare. Taiati rezervele de cusătură, prindeți curbile. Întoarceți banda și apăsați. Coaseți partea exterioară a benzii la marginea decolteului, în-

toarceți către interior marginea părții interioare a gulerului și coaseți de-a lungul cusăturii de îmbinare.

7 Taiati mâneca pe linia de crestare.

Despărțiți marginile tăiate într-o linie dreaptă și coaseți cât mai îngust posibil fețele împreună cu o margine longitudinală a benzii de prindere. Apăsați banda de prindere peste cusătură în șlițul mânecii. Așezați banda de prindere către interior, întoarceți și însăilați de-a lungul cusăturii de îmbinare, având în final o lățime de prindere de 7 mm (1/4 in). Lucrați pe fața articolului vestimentar, realizând un tighel în zona de prindere, aproape de margine. Îmbinați banda de prindere la 45° pe interior (ca o pensă mică) în partea de sus a șlițului. Întoarceți banda de prindere către interior la marginea din față a șlițului, însăilați marginea inferioară.

8 Cusăturile de la mânecă:

Pliati mânecile în jumătate pe lungime, cu fața orientată către interior. Realizați cusăturile mânecii. Aranjați rezervele și apăsați pentru a fi deschise.

9 Atașați mânecile. Aranjați rezervele și apăsați pentru a fi deschise.

10 Bandă mânecă având integrată bandă de legătură:

Apăsați partea benzii de mânecă în jumătate pe lungime, cu fața orientată către interior. Desfaceți din nou banda de mânecă. Coaseți câte o margine longitudinală a fiecărei fețe împreună cu marginile inferioare ale mânecilor, lăsând capetele (benzile de legare) să atârne, la aceeași lungime. Îndoiti benzile care atâră în jumătate pe lungime, cu fața orientată către interior. Coaseți marginile împreună pentru a începe banda mânecii. Taiati rezervele de cusătură și taiati colțurile în unghi. Întoarceți benzile de legare și apăsați marginile. Întoarceți marginea interioară a benzilor de mâneci astfel încât să se suprapună cu cusătura de îmbinare pe 2 mm (1/8 in). Prindeți cu ace. Lucrați din exteriorul articolului vestimentar pentru a coase pe linia cusăturii de îmbinare, prințând marginea benzii mânecii în interior

11 Tivul:

Așezați din nou rezervele plate la marginile șlițului. Aranjați rezervele pentru tiv, apăsați către interior și coaseți la 1 cm (3/8 in) lățime. Întindeți din nou rezervele de la șlițuri către interior și coaseți la 1 cm (3/8 in) lățime de-a lungul părților superioare ale șlițurilor.

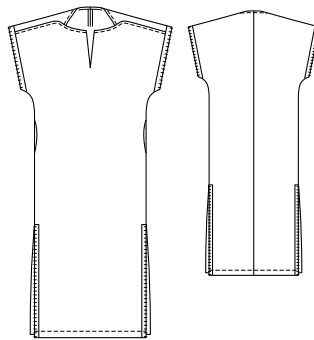

Material necesar

Mărimea	36	38	40	42	44
Lățimea materialului	cm	ins	Material necesar (metri/yarzi)		
Material	140	55	3.10	3 3/4	

Material original: Crep de polyester.

Accesorii: Vilene/Pellon G 785. Ață de brodat.

Decuparea bucăților de material

Părțile tiparului pe coală

Trasați părțile de tipar de pe foaia tiparului. Urmați liniile și detaliile pentru stilul 115. Lipiți părțile 1A și 1B și, de asemenea, 2A și 2B împreună pe liniile de îmbinare. Prindeți cu ace părțile tiparului de material, așa cum se arată în dispunerea tiparului.

Rezerve pentru cusătură și tiv

Cusături și margini 1,5 cm (5/8 in), tiv 4 cm (1 5/8 in).

Decuparea

- 1 față pe un pli 1x
- 2 spate 2x
- 3 dublură față pe un pli 1x
- 4 bandă mânecă 2x
- 5 bandă șliț lateral 4x
- 6 parte pentru buzunar 4x

Interfațarea. Călcați dublura și benzile cu fierul de călcat, părțile 3, 4 și 5. Călcați și bucăți de interfață de 3 x 3 cm (1 1/4 x 1 1/4 in) pe colțurile superioare

Pornire rapidă pentru profesioniști

- 1 Spate
- 2 Cusături de la umăr (în față)
- 3 Coaseți dublura din față
- 4 Față/prindeți cu cleme dublura
- 5 Întoarceți dublura către interior
- 6 Benzile de la mânecă
- 7 Cusăturile de pe lateral
- 8 Buzunare în cusături
- 9 Benzi șliț
- 10 Coaseți banda șlițului
- 11 Tiv/ tigheliți cusătura de îmbinare a șlițului
- 12 Festonați

ale șlițurilor laterale (dosul materialului).

Asamblare

Notă: Ilustrațiile pentru pași 1 - 6 pot fi găsite în lecția de cusut din revista color, începând la pagina 13.

1 Spate:

Așezați părțile spatelui împreună pe față, prindeți cu ace cusătura centrală și coaseți. Aranjați rezervele și apăsați pentru a fi deschise. Apăsați rezervele de la marginea din spate decolteului către interior, pliați pe jumătate din lățime și prindeți cu ace în poziție. Coaseți rezerva aproape de margine.

Prezentarea generală a tiparului

Tiparul albastru, foaia B
Părțile tiparului de la 1 la 6
Mărimi 36
Mărimi 38
Mărimi 40
Mărimi 42
Mărimi 44

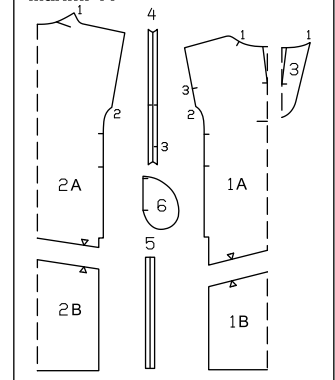

2 Cusături de la umăr (în față):

Așezați părțile din spate pe față împreună cu față. Prindeți cu ace cusăturile de la umăr (cusătura numărul 1) și coaseți exact la mar-
caj. Întăriți pe dos cu o cusătură pentru a asigura capetele cusăturii. Prindeți cu cleme rezerva pe față la fiecare marcaj, aproape ultima cusătură. Taiati rezervele, prindeți curbile cu cleme și aranjați-le împreună. Apăsați rezervele către față.

3 Coaseți dublura din față:

Aranjați marginea dublurii exterioare. Prindeți cu ace fețele dublurii împreună cu față, potrivit centrele. Coaseți de-a lungul decolteului marcat.

4 Față/prindeți cu cleme dublura:

Prindeți cu cleme față și dublura la decolteul în V, în centrul feței, chiar înainte de linia de cusătură. Taiati rezervele după cum se arată și taiati colțurile în unghi.

5 Întoarceți dublura către interior:

Întoarceți dublura către interior. Însăilați marginile, apăsați. Însăilați marginea interioară a dublurii. Coaseți manual dublura la rezervele cusăturilor umerilor. Tigheliți la 7 mm (1/4 in) de marginea din față a decolteului și cusăturile de la umăr, până la capăt.

6 Benzile de la mânecă:

Pliati fiecare bandă de mânecă în jumătate pe lungime, cu dosul orientat către interior. Aranjați marginile deschise ale benzilor împreună și prindeți-le cu ace pe față împreună cu marginile găurii pentru mânecă, potrivit marcajele 3 de pe bandă și față. Potriviti marcajul benzii la cusătura umărului. Coaseți banda. Taiati rezervele, aranjați-le împreună și apăsați spre articolul vestimentar. Coaseți cu tighel aproape de marginea de îmbinare.

7 Cusăturile de pe lateral:

Așezați părțile frontale pe față împreună cu spatele. Prindeți cu ace și realizați cusăturile laterale și benzile de mânecă împreună, cusătura numărul 2, lăsând o deschidere între marcaje pentru buzunarele din cusături. Aranjați rezervele de cusătură și apăsați pentru a fi deschise.

8 Buzunare în cusături:

Prindeți cu ace fețele părților de buzunar cu rezervele de cusătură la marginile deschiderii buzunarelor și coaseți direct de-a lungul liniilor de cusătură marcate. Apăsați părțile de buzunare înainte și coaseți-le împreună.

9 Benzi șliț:

Aranjați rezerva pentru tiv. Pliati părțile benzii în jumătate pe lungime, cu fața orien-

Disponerea tiparului

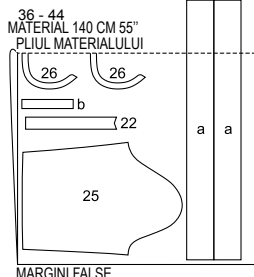
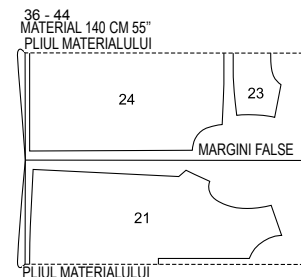

Pliati materialul așa cum se arată în dispunerea tiparului. Fața materialului este orientată către interior la un material cu două straturi. Taiati părțile a în oglindă dintr-un singur strat de material rămas.

115 Tunică •••

la pag. 25

Mărimi Burda 36, 38, 40, 42, 44

Lungimea spatelui aprox. 145 cm (56 in)

Material și accesorii

Material recomandat: Materiale ușoare pentru rochii.

tată către interior. Coaseți la capătul de jos (= tiv), întoarceți benzile și apăsați marginile.

10 Coaseți benzile:

Însălați fiecare bandă împreună și prindeți cu ace fețele materialului cu marginile laterale ale părților din față și din spate. Așezați rezerva de tiv peste bandă și prindeți cu ace în poziție. Acum coaseți mai întâi marginea longitudinală a benzii de jos până la colț și prindeți cu cleme rezerva părții din față și din spate la colț, imediat înainte de linia de cusătură. Apoi coaseți la capete. Aranjați rezervele împreună și apăsați spre partea din față și din spate

11 Tiv/ tighelii cusătură de îmbinare a șlițului:

Apăsați rezerva pentru tiv către interior și coaseți. Tigheliți aproape de marginile de îmbinare ale dublurilor șlițului.

12 Festonați:

Brodați marginile benzilor de mâneci și dublurile ale șlițului lateral cu un feston cusătură (distanță între cusături de aproximativ 7 mm / 1/4 in)

Festonați

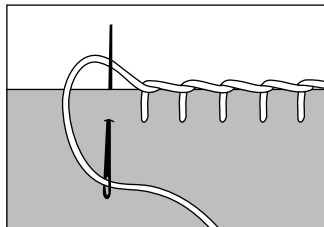

Disponerea tiparului

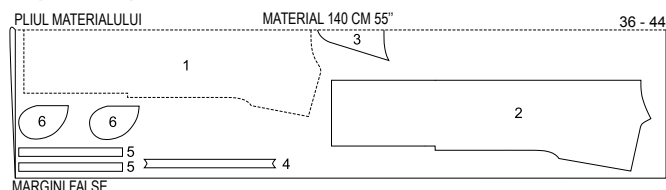

Tăiați dintr-un strat dublu de material, cu fața orientată către interior.

116 Consultați „Leția de cusut” care începe la pag. 13 a revistei color

117 Consultați „Leția de cusut” care începe la pag. 28 a revistei color

118 Jacheta

la pag. 40

Mărimi Burda 34, 36, 38, 40, 42, 44
Lungimea spatelui aproximativ 53 cm
(21 in) Mănece 7/8

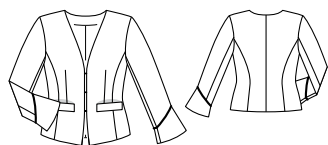

Material și accesorii

Material recomandat: Material pentru jachete.

Material original: Jacquard. Căptușeală.

Material necesar

Mărimea	34	36	38	40	42	44
Lățimea materialului	cm	ins				
Material	140		1,45			
	55		1 1/2			
Căptușeală	140		1,20			
	55		1 1/4			

Accesorii: Vilene/Pellon G 785. 1 tubulatură bandă, mărimile 34 - 38: 0,70 m (28 in), mărimile 40 - 44: 0,75 m (30 in) lungime

Decuparea bucaților de material

Părțile tiparului pe coală

Trasați părțile de tipar de pe foaia tiparului. Urmați liniile și detaliile pentru stilul 118. Prindeți

Prezentarea generală a tiparului

Tipar extra umbrat în roz Foala A
părțile de tipar de la 1 la 8 Foala B:
Părțile de tipar de la 10 la 14, 16
Mărimi 34
Mărimi 36
Mărimi 38
Mărimi 40
Mărimi 42
Mărimi 44

Disponerile tiparului

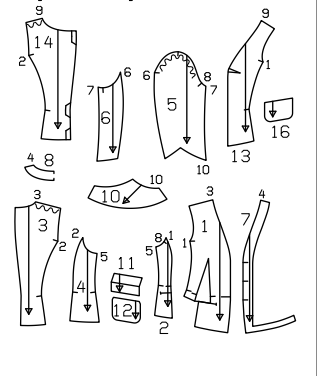

cu ace părțile tiparului de material, așa cum se arată în disponerile tiparului..

Rezerve pentru cusătură și tiv

Cusături și margini 1,5 cm (5/8 in), tiv 4 cm (1 5/8 in).

Decuparea

Material

1 centru față

2 lateral față

3 centru-spate

4 spate lateral

5 mânecă superioară

6 mânecă inferioară

7 dublură față

8 dublură spate pe un pli

10 volan

11 manșetă

12 parte pentru buzunar

Căptușeală

13 față

14 spate

16 parte pentru buzunar

precum și părțile 2, 4, 5, 6 și 10.

2x

2x

2x

2x

2x

2x

1x

2x

2x

2x

2x

2x

2x

2x

peste capete. Tăiați rezervele. Întoarceți creștăturile. Apăsați. Prindeți cu ace manșeta de față. Prindeți cu ace partea de căptușeală a buzunarului peste manșetă. Coaseți manșeta și căptușeala buzunarului. Pliati rezervele de cusătură în jos și prindeți cu ace. Prindeți cu ace fețele părților de buzunar din material împreună cu manșeta frontală opusă și coaseți la 1 cm (3/8 in) lângă cusătura de îmbinare a manșetei. Această cusătură ar trebui să fie cu aproximativ 5 mm (3/16 in) mai scurtă la capete decât cusătura de îmbinare a bordurii. Creați între liniile de cusătură, tăind în unghi spre fiecare ultimă cusătură. Nu tăiați părțile de buzunar. Trageți părțile de buzunar către interior, apăsați manșeta peste deschiderea buzunarului. Așezați mici triunghiuri din material la capetele deschiderii buzunarului spre interior și coaseți pe părțile de buzunar. Coaseți împreună părțile buzunarului pe interior. Coaseți manual capetele manșetei cu cusături invizibile.

13 Mănece cu tubulatură și volan:

Realizați cusăturile din partea de sus a mănecei. Apăsați rezervele de cusătură pentru a fi deschise. Tăiați tubulatura în 2 bucăți de lungime egală și coaseți la marginea inferioară a mănecei. Rezervele sunt poziționate împreună, iar rola tubulaturii se află pe mânecă (= utilizați ca piciorș pentru fermoar). Coaseți capetele părților de material și căptușeală ale volanului fiecare împreună pentru a forma cercuri. Apăsați rezervele pentru a fi deschise. Așezați câte un volan de căptușeală și material unul în celălalt, cu fețele materialului dispuse față în față și potriviți cusătura. Coaseți împreună marginea inferioară a volanului. Apăsați rezervele pe căptușeală și coaseți aproape de margine; citiți „Sfatul util” 2 din Glosar. Întoarceți căptușeala către interior și apăsați marginea. Însălați marginile deschise ale volanelor împreună și coaseți la marginea de jos a mănecei. Potriviți cusătura volanului cu cusătura mănecei interioare. Apăsați rezervele de cusătură pe mănecei..

18 Tivul căptușelii mănecei, cusătura de îmbinare a volanului:

Consultați pasul 18 pentru a coase tivul căptușelii, dar întoarceți marginea căptușelii mănecei către interior și coaseți manual de-a lungul cusăturii de îmbinare a volanului.

Asamblare

Vedeți pașii de la 1 la 11 și de la 14 la 18 ai lecției noastre de cusut pentru modelul 117 în revista color, pag. 28. Mănece este asamblată cu tubulatură și un volan. Buzunarul aplicat este omis și înlocuit cu un buzunar cu manșetă.

12 Buzunare cu manșetă:

Pliati manșetele în jumătate pe lungime, cu fața îndreptată către interior. Coaseți

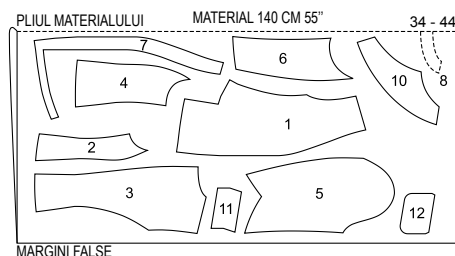

MARGINI FALSE

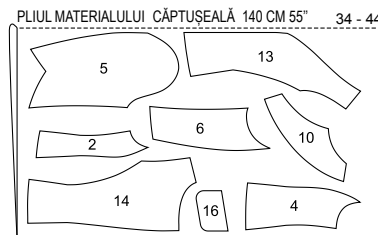

MARGINI FALSE

2x Tăiați dintr-un strat dublu de material, cu fața orientată către interior.

119 A, B Top ...

Vederea A la pag. 10

Vederea B la pag. 39

Mărimi Burda 36, 38, 40, 42, 44

Lungimea spatelui aprox. 62 cm (24 1/2 in)

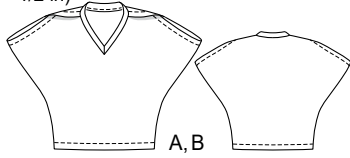

Material și accesorii

Material recomandat: Utilizați numai materiale elastice, de tip jersey.

Material original: A, Jersey. B: Material pentru hanorace

Material necesar

Mărimea	36	38	40	42	44
Lățimea materialului	cm	ins			
AB Material	140				
	55				
				1.70	
				1 7/8	

Accesorii A, B: Bandă de întărire/bandă de susținere Vilene. Un ac dublu pentru mașina de cusut.

Decuparea bucăților de material

Părțile tiparului pe coală

Trasați părțile de tipar de pe foaia tiparului. Prindeți părțile de tipar de material, așa cum se arată în dispunerea tiparului.

Rezerve pentru cusătură și tiv

Cusături și margini 1,5 cm (5/8 in), tiv 4 cm (1 5/8 in).

Decuparea

Materialul A, B

21 față cu dublură față în față

pe un pli

1x

22 spate cu dublură față în față

pe un pli

1x

23 banda decolteu pe un pli

1x

Bandă de întărire/bandă de susținere
Vilene Călcați marginile decolteului cu fierul de călcat.

Asamblare

Notă: Realizați cusături pe materialele elastice folosind o cusătură elastică specială sau în zigzag la o setare îngustă. Coaseți tivul și marginea găurii pentru mânecă folosind un ac dublu pentru mașina de cusut pentru a le menține elastice.

Vederile A, B

Pornire rapidă pentru profesioniști

- 1 Pense
- 2 Cusăturile de pe lateral
- 3 Dublura față în față
- 4 Bandă decolteu
- 5 Tivul

Disponerea tiparului

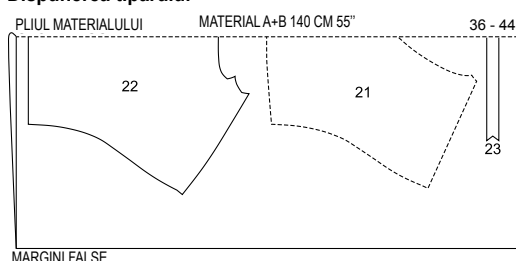

MARGINI FALSE

Decupați dintr-un strat dublu de material, cu fața îndreptată către interior. suport de cureauă peste o pensă din spate și lângă

120 Pantaloni ...

la pag. 7

Mărimi Burda 72, 76, 80, 84, 88

Lungimea spatelui 88 cm (34 3/4 in)

Tiv de aprox. 62 cm (24 1/2 in)

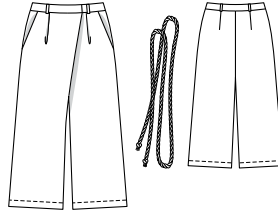

Prezentarea generală a tiparului

Tiparul roșu, foia A

Părțile tiparului de la 21 la 28

Mărmi 72

Mărmi 76

Mărmi 80

Mărmi 84

Mărmi 88

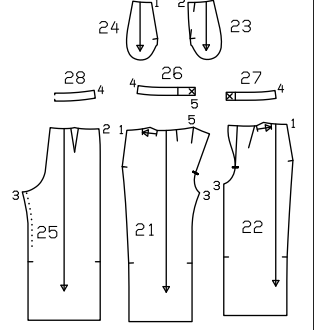

Material și accesorii

Material recomandat: Materiale fluide pentru pantaloni.

Material original: Stofă cu țesătură diagonală.

Material necesar

Mărimea	72	76	80	84	88
Lățimea materialului	cm	ins			
Material	140				
	55				
				1.90	
				2	

Accesorii: Vilene/Pellon G 785. 4 capse cusute. Cordon, ø 8 mm (1/4 in), 2,40 m (2 5/8 yarzy) pentru toate mărimile.

Decuparea bucăților de material

Părțile tiparului pe coală

Tăiați tiparul pentru mărimea dorită. Capsele marcate pe partea 26 sunt pentru mărimea 72. Repoziționați marcajul pentru celelalte mărimi conform liniilor aferente mărimii. Prindeți cu ace părțile tiparului de material, așa cum se arată în dispunerea tiparului. Marcați partea a direct pe material.

Rezerve pentru cusătură și tiv

Cusături și margini 1,5 cm (5/8 in), tiv 3 cm (1 1/4 in). Măsurătorile pentru partea a includ rezerve.

Măsurătorile pentru a

Mărimea	72	76	80	84	88	Lățime pentru toate mărimile (cm/in)
a			32			5
			12%			2

Decuparea

- 21 partea din dreapta față a pantalonilor 1x
- 22 partea din stânga față a pantalonilor 1x
- 23 partea bridei pentru șold 2x
- 24 parte pentru buzunar 2x
- 25 partea din spate a pantalonilor 2x
- 26 betelie dreapta față (inclusiv 1x în interior) 2x
- 27 betelia din stânga față (inclusiv 1x în interior) 2x
- 28 betelie spate pe un pli (inclusiv 1x în interior) 2x
- a suporturi de cureauă 1x

Pornire rapidă pentru profesioniști

- 1 Întindeți marginile cusăturii
- 2 Pense spate
- 3 Pliseuri
- 4 Buzunare în brida de șold
- 5 Cusăturile de pe lateral și din interiorul cracului
- 6 Cusătura din centrul spatelui
- 7 Marginea șliului
- 8 Suporturi de cureauă
- 9 Betelia
- 10 Capse
- 11 Tivul

Interfațarea. Călcați cu fierul de călcat părțile 26-28 (1x fiecare) (dosul materialului).

Asamblare

1 Întindeți marginile cusăturii:

Apăsați marginile din interior ale cracului pe părțile din spate ale pantalonului deasupra marcajului cu un fier de călcat cu abur sau cu o lavetă umedă până când au aceeași lungime ca partea din față a pantalonului.

2 Pense spate:

Coaseți pensele din spate și apăsați spre centru.

3 Pliseuri:

Așezați pliseurile de pe părțile din față ale pantalonilor în direcția săgeții și înșălați.

4 Buzunare în brida de șold:

Coaseți fețele părților de buzunar împreună, cu marginile deschiderii buzunarelor pe părțile frontale ale pantalonilor (cusătura numărul 1). Așezați bucițile de buzunar cu fața în sus și coaseți de rezervele de cusătură aproape de cusătură. Întoarceți bucițile de buzunar în interior. Prindeți cu ace marginile deschiderii buzunarelor de părțile bridei de la șold la liniile de alipire. Coaseți împreună părțile buzunarului pe interior. Înșălați părțile buzunarelor pe întăritura părților din față ale pantalonilor.

5 Cusăturile de pe lateral și din interiorul cracului:

Realizați cusăturile de pe lateral și din interiorul cracului. Aranjați rezervele și apăsați pentru a fi deschise.

6 Cusătura centrală din spate:

Așezați un crac al pantalonului în celălalt, cu fețele materialului dispuse față în față. Realizați restul cusăturii centrale din spate până la marcajul șliului. Apăsați rezervele de cusătură pentru a rămâne deschise, de la marginile superioare până la începutul curbei. Nu apăsați rezervele de cusătură pentru a fi plate de-a lungul curbei.

7 Marginea de deschidere:

Aranjați rezervele pe marginea șliului din stânga față și apăsați către interior, tighelind aproape de margine. Așezați dublura șliului pe partea pantalonului din dreapta față către interior pe linia de pli și înșălați marginea de sus a pantalonilor.

Nu călcați marginea pliată cu fierul de călcat.

8 Suporturi de curea:

Pliati banda suporturilor de curea pe lungime, cu fața îndreptată către interior și coaseți 1,5 cm (5/8 in) de marginea pliată. Taiati rezervele de cusătură la 7 mm (1/4 in) și întoarceți. Apasați banda astfel încât cusătura să fie centrată. Taiati banda în 4 părți egale pentru suporturile de curea. Așezați câte un capăt din fiecare pleisurle din față și însăilați în poziție.

9 Betelia:

Realizați cusăturile de pe lateral la părțile interioare și exterioare ale beteliei. Apasați rezervele de cusătură pentru a fi deschise. Aranjați marginea inferioară părții interioare a beteliei. Coaseți partea exterioară a beteliei la marginea superioară a pantalonilor, rezervele de cusătură rămânând mai lungi în față. Potriviti cusăturile laterale. Apasați rezervele de cusătură pe betelie. Prindeți cu ace partea interioară a beteliei de partea sa exterioară, potrivit cusăturile laterale. Coaseți împreună marginile din față și marginea superioară a beteliei. Taiati rezervele de cusătură și taiati colțurile în unghi. Întoarceți betelia, întindeți

marginea interioară plată peste cusătura de îmbinare și însăilați. Lucrați pe fața articolului vestimentar pentru a coase pe linia cusăturii. Așezați suporturile de curea în sus, întoarceți către interior și coaseți în poziție.

10 Capse:

Coaseți jumătatea superioară a capsei pe interiorul capătului din dreapta al beteliei, conform marcajelor, fără a străpunge cu acul fața articolului vestimentar. Prindeți cu ace pantalonii în poziție închisă, potrivit pliiu cu linia de alipire. Coaseți jumătatea inferioară a capsei pe partea din stânga a beteliei, pentru a se potrivi. Coaseți o capsă pe interiorul capătului din stânga și din dreapta al beteliei pentru a se potrivi, fără a străpunge cu acul fața articolului vestimentar. Coaseți încă 2 capse la distanță egală pe interiorul marginii din dreapta a șilțului și la aproximativ 1 cm (3/8 in) paralel de marginea pliată. Nu străpungeți cu acul fața articolului vestimentar. Coaseți ambele jumătăți ale capsei de marginea din stânga a șilțului.

11 Tivul:

Aranjați rezervele pentru tiv, apăsați către interior și coaseți

Trasați părțile de tipar de pe foaia tiparului. Urmați liniile și detaliile pentru stilul 121. Prindeți cu ace părțile tiparului de material, așa cum se arată în dispunerea tiparului.

Rezerve pentru cusătură și tiv

Cusături și margini 1,5 cm (5/8 in), tiv și tivul mânecii 3 cm (1 1/4 in).

Decuparea

- 1 față pe un pliu 1x
- 2 spate 2x
- 3 mânecă 2x

Pornire rapidă pentru profesioniști

- 1 Pense
- 2 Cusăturile laterale și de la umăr
- 3 Bandă de întărire / decolteu
- 4 Fermoar în centrul spatelui
- 5 Tivul
- 6 Cusăturile de la mânecă
- 7 Atașarea mânecilor
- 8 Tivul mânecii
- 9 Cheiță de fermoar

Bandă de cusături Vilene Călcați cu fierul de călcat rezervele de la marginile șilțului din spate (dosul materialului).

Asamblare

1 Pense:

Coaseți pensele din față. Apasați pensele de la bust în jos, apăsați pensele pe lungime spre centru.

2 Cusăturile laterale și de la umăr:

Așezați părțile frontale pe față împreună cu părțile din spate. Prindeți cu ace și realizați cusăturile de la umăr și de pe lateral (cusăturile numerele 1 și 2). Aranjați rezervele de cusătură și apăsați pentru a fi deschise.

3 Bandă de întărire / decolteu:

Pliati banda de întărire în jumătate pe lungime și apăsați. Prindeți cu ace banda de întărire pliată de-a lungul decolteului, astfel încât marginea pliată a benzii să se afle la 1 cm (3/8 in) lățime pe articolul vestimentar, lângă linia cusăturii. Taiati rezervele de cusătură. Întoarceți banda de întărire către interior. Apasați marginea.

4 Fermoar în centrul spatelui

Scurtați fermoarul la lungimea marginii din spate; citiți „Sfatul util” 4 din Glosar. Aranjați rezervele de tiv și apăsați către interior, apoi întindeți-te din nou plate. De asemenea, întindeți bandă de întărire în sus din nou. Aranjați rezervele la marginile din spate. Apasați rezervele de la margini spre interior. Însăilați fermoarul pe partea inferioară a marginilor din spate, cu dinții fermoarului atârnând. Realizați un tighel aproape de margini. Coaseți manual marginea interioară a benzii de întărire la banda de fermoar. Așezați benzile de fermoar în

jos la decolteu și în sus la tiv...

5 Tivul:

Aranjați rezerva pentru tiv, apăsați către interior și coaseți lejer manual. Întoarceți capătul tivului 5 mm (3/16 in) către interior, înainte de dinții fermoarului și coaseți manual benzile de fermoar.

6 Cusăturile de la mânecă:

Pliati mânecile în jumătate pe lungime, cu fața către interior. Realizați cusăturile mânecilor (cusătură numărul 3). Aranjați rezervele și apăsați pentru a fi deschise.

7 Atașarea mânecilor:

Prindeți cu ace mânecile în găurile pentru mânecă, având fețele materialului dispuse față în față. La atașarea mânecilor, următoarele aspecte sunt importante pentru o potrivire adecvată: Potriviti marcasele 4 de pe mânecă și de pe marginea din față a găurii pentru mânecă. Potriviti marcajul de la capul mânecii cu cusătura umărului. Potriviti cusăturile. Prindeți cu ace și coaseți mânecile. Aranjați rezervele de cusătură împreună și apăsați spre mâneci.

8 Tivul mânecii

Aranjați rezervele pentru tivul mânecii, apăsați către interior și coaseți lejer manual.

9 Cheiță de fermoar:

Pliati banda de întărire în jumătate pe lungime și apăsați, cu dosul orientat către interior. Desfaceți. Pliati din nou marginile benzii de întărire către interior până la pliu și apăsați din nou. Pliati din nou banda în jumătate și coaseți marginile deschise împreună cu o cusătură îngustă. Taiati capetele în unghi și treceți prin bridele fermoarului, înodați. Sfat: Dacă preferați, puteți atașa și o bucată de cordoan sau o panglică de saten

Dispunerea tiparului

17-21
MATERIAL 140 CM 55"
PLIU MATERIALULUI

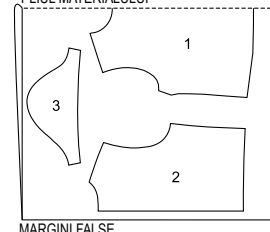

Taiati dintr-un strat dublu de material, cu fața orientată către interior.

Dispunerea tiparului

PLIU MATERIAL 140 CM 55" 72-88

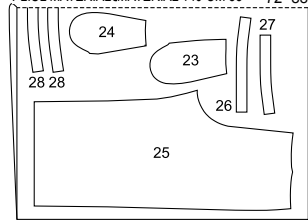

MARGINI FALSE

MARGINI FALSE MATERIAL 140 CM 55" 72-88

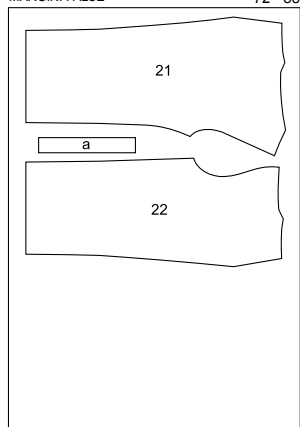

MARGINI FALSE

Pliati materialul așa cum se arată în dispunerea tiparului. Fața materialului este orientată către interior la un material cu două straturi. Fața materialului este îndreptată în sus pe un singur strat de material.

121 Bluză •••

la pag. 36

Mărimi Burda 17, 18, 19, 20, 21

Lungimea spatelui aprox. 47 cm (18 1/2 in)

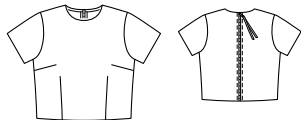

Prezentarea generală a tiparului

Tiparul negru, foaia C

Părțile tiparului de la 1 la 3

Mărimi 17

Mărimi 18

Mărimi 19

Mărimi 20

Mărimi 21

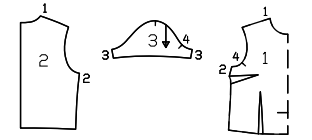

Material și accesorii

Material recomandat: Materiale pentru bluze, cu ceva volum.

Material necesar

Mărimea	17	18	19	20	21
Lățimea materialului	cm	ins	Material necesar (metri/yarzi)		
Material	140	55	0,85	%	

Material original: Poliester cu efect metallic.

Accesorii: Bandă de cusături Vilene. 1 fermoar metalic separator de 50 cm (20 in) lungime și un picioruș presor special. Bandă de întărire din bumbac de 3 cm (1 1/4 in) lățime, mărimile 17, 18: 0,75 m (30 in), mărimile 19-21: 0,80 m (32 in) lungime.

Decuparea bucăților de material

Părțile tiparului pe coală

122 Rochie •••

la pag. 19

Mărimi Burda 34, 36, 38, 40, 42, 44

Lungimea fustei 66 cm (26 in)

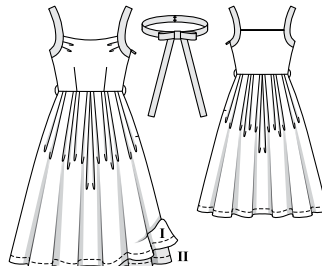

Material și accesorii

Material recomandat: Materiale pentru rochii cu ceva volum.

Material original: Material de bumbac (I = imprimeu floral, II = galben).

Material necesar

Mărimea	34	36	38	40	42	44
Lățimea materialului	cm	ins	Material necesar (metri/yarzi)			
Material I	140	55	2,10	2 1/4		
Material II	140	55	2,25	2 1/2		

Accesorii: Vilene/Pellon G 785. 1 fermoar invizibil, 40 cm (16 in) lungime și un picioruș presor special. 1 capsă moș și babă.

Decuparea bucăților de material

Părțile tiparului pe coală

Trasați părțile de tipar de pe foaia tiparului. Lipiți părțile 27A și 27B împreună pe liniile de îmbinare. Săgețile marcate pe partea 21 sunt pentru mărirea 34. Deplasați în sus marcasele pentru celelalte mărimi conform liniilor aferente mărimii. Prindeți cu ace părțile tiparului de material, așa cum se arată în disponerea tiparului. Marcați părțile de la a la d direct pe material.

Rezerve pentru cusătură și tiv

Cusături și margini 1,5 cm (5/8 in), tiv cm (1 5/8 in). Măsurătorile pentru părțile de la a la d includ rezerve.

Măsurătorile pentru a, b, c, d

Mărimea	34	36	38	40	42	44	Lățime pentru toate mărimea (cm/in)
	Lungime (cm/in)						
a	69 27 1/4	73 28 3/4	77 30 1/4	81 31 3/4	85 33 1/4	89 35	9 3 1/2
b			43 17				9 3 1/2
c				93 36 1/4			9 3 1/2
d					10 4		9 3 1/2

Decuparea

Materialul I

- 21 față pe un pliu 1x
- 22 spate pe un pliu 1x
- 23 dublură față pe un pliu 1x
- 24 dublură spate pe un pliu 1x
- 27 panou fustă față și spate exterior pe un pliu 2x

Materialul II

- 25 gaură pentru mânecă față/bretea (inclusiv 2x în interior) 4x
- 26 gaură pentru mânecă spate/bretea (inclusiv 2x în interior) 4x
- 27 panou față față și spate interior pe un pliu 2x
- a curea 1x
- b fundă 1x
- c bandă pentru fundă 1x
- b nod fundă 1x
- Interfatarea. Călcați cu fierul de călcat părțile 25 și 26 (fiecare 2x = exterior) (dosul materialului).

Pornire rapidă pentru profesioniști

- 1 Pliseuri și pense frontale
- 2 Dublură față și spate
- 3 Cusătura din partea dreaptă
- 4 Gaură pentru mânecă/bandă pentru bretea
- 5 Gaură pentru mânecă/cusătura din partea dreaptă a benzii pentru bretea
- 6 Gaură pentru mânecă/benzi pentru bretea
- 7 Pliseuri pe panoul fustei
- 8 Cusăturile de pe lateral ale fustei
- 9 Fusta la partea superioară a articolului vestimentar
- 10 Fermoar în cusătura din partea stângă
- 11 Bandă în interiorul găurii pentru mânecă / Marginea bretelei
- 12 Tivul
- 13 Curea cu fundă
- 14 Bucle de ată

Asamblare

1 Pliseuri și pense frontale:

Îndoii pliseurile din față în direcția săgeții și însălați. Pentru a face acest lucru, așezați liniile de pliseuri împreună cu fețele materialului dispuse față în față, coaseți de la marginea superioară până la punctele pliseurilor și apăsați pliseurile spre centru. Coaseți pensele și apăsați spre centru.

Prezentarea generală a tiparului

Linia neagră a tiparului, foaia A

Părțile tiparului de la 21 la 27

- Mărimi 34
- Mărimi 36
- Mărimi 38
- Mărimi 40
- Mărimi 42
- Mărimi 44

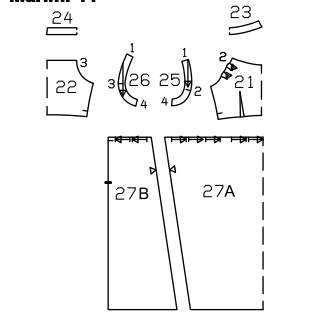

2 Dublura din față și spate:

Așezați fețele dublurii împreună cu părțile din față și din spate. Coaseți de-a lungul marginii superioare a decolteului. Taiati rezervele, apăsați pe dublură și țigheți aproape; citiți „Sfatul util” 2 din Glosar. Întoarceți dublurile către interior și apăsați marginile. Aranjați marginile dublurii interioare. Însălați rezervele laterale de pe părțile din față și din spate.

3 Cusătura din dreapta:

Așezați părțile frontale pe față împreună cu spatele și realizați cusătura din partea dreaptă. Aranjați rezervele și apăsați pentru a fi deschise.

4 Gaură pentru mânecă/bandă pentru bretea:

Așezați împreună părțile interfatare pentru exteriorul găurii pentru mânecă/bretelei din față și din spate, fiecare pe față, și realizați cusăturile umărului. Apăsați rezervele pentru a fi deschise. Coaseți și apăsați la fel părțile interioare ale bretelei.

5 Gaură pentru mânecă/cusătura din partea dreaptă a benzii pentru bretea:

Realizați cusătura din partea dreaptă pe exteriorul părților găurii pentru mânecă/benzii de bretea. Realizați cusătura laterală exact invers pe părțile interioare. Apăsați rezervele pentru a fi deschise.

6 Coaseți gaura pentru mânecă/benzile pentru bretea de părțile superioare:

Așezați benzile cu bretele din exteriorul și interiorul decolteului împreună cu fețele dublurii de la marginile găurii pentru mânecă, având fața îndreptată spre dos. Cusăturile de la umăr se întâlnesc la bretea (cusăturile numerele 2 și 3). Coaseți marginea găurii pentru mânecă și marginea bretelei, toate până la capăt, așezând rezerva benzii interioare spre exterior la marginea din stânga a șlitului. Taiati rezervele, apăsați pe banda interioară și coaseți strâns; citiți „Sfatul util” 2 din Glosar. Întoarceți banda interioară către interior. Apăsați rezervele pe cealaltă bandă exterioră și interioară și marginile bretelei spre interior.

7 Pliseuri pe panoul fustei:

Așezați pliseurile pe exteriorul panourilor din față și din spate ale fustei (= materialul I) în direcția săgeții și însălați. Pliati și însălați la fel pliseurile pe panourile fustei interioare (= materialul II).

8 Cusăturile de pe lateral ale fustei:

Realizați cusătura din partea dreaptă a fustei exterioare și cusătura de pe latura opusă a fustei interioare. Aranjați rezervele cusăturilor și apăsați pentru a fi deschise. Așezați fusta exterioră pe fusta interioară cu

dosurile materialului dispuse față în față și însălați rezervele superioare împreună.

9 Coaseți fusta la partea superioară a articolului vestimentar:

Prindeți cu ace fețele fustei împreună cu partea superioară a articolului vestimentar și coaseți, așezând rezerva șlitului din partea stângă a fustei interioare spre interior. Potriviti cusăturile din partea dreaptă. Aranjați rezervele împreună și apăsați spre partea de sus a articolului vestimentar.

10 Introduceți fermoarul la cusătura din stânga:

Introduceți fermoarul invizibil la marginile deschiderii din stânga; citiți „Sfatul util” 1 din Glosar. Dinții fermoarului încep la marginea superioară marginea șlitului. Nu prindeți fusta interioară. Realizați cusătura din stânga de la marginile inferioare la fermoar, inclusiv pe fusta interioară. Aranjați rezervele și apăsați pentru a fi deschise. Coaseți manual marginile fustei interioare de-a lungul benzii de fermoar.

11 Bandă în interiorul găurii pentru mânecă/marginile bretelei:

Fixați marginile deschise ale bretelei împreună și continuați fixând cu ace în interiorul găurii pentru mânecă peste cusătura de îmbinare exterioră, până la capăt. Lucrați din exteriorul articolului vestimentar pentru a coase pe linia cusăturii, prinzând banda. Continuați să coaseți de-a lungul marginii bretelei, până la capăt. Potriviti cusăturile de la umeri. Întoarceți căptușeala către interior și coaseți manual benzile de fermoar.

12 Tivul:

Aranjați rezerva pentru tiv, apăsați către interior și coaseți lejer manual. Apăsați rezervele de pe fusta interioară către interior, întoarceți către interior și coaseți. Tivul fusta interioară, astfel încât să fie cu aproximativ 2 cm (3/4 in) mai scurtă decât fusta exterioră

Dispunerea tiparului

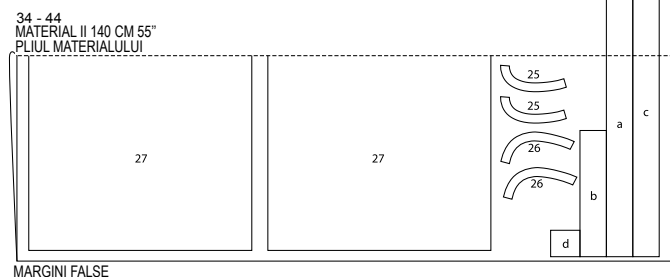
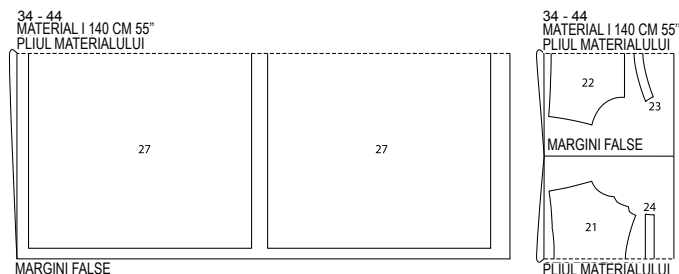

Pliati materialul așa cum se arată în disponerea tiparului. Fața materialului este orientată către interior la un material cu două straturi. Taiati la sfârșit părțile a și c dintr-un singur strat de material rămas.

123 Rochie tip cămașă ...

la pag. 52

Mărimi Burda 44, 46, 48, 50, 52

Lungimea spatelui aprox. 110 cm (43 1/2 in)

13 Curea cu fundă:

Pliati banda de curea (a) în jumătate pe lungime, cu fața îndreptată către interior. Coaseți peste capete și de-a lungul marginii longitudinale, lăsând o deschidere pe marginea longitudinală pentru întoarcere. Taiati rezervele și tăiați colțurile în unghi. Întoarceți. Apăsați marginile. Coaseți deschiderea în cusătură manual. Coaseți banda de fundă (c) la fel și apăsați. Utilizați un ac drept pentru marcarea centrului bretelei. Pliati breteaua în jumătate pe lungime și coaseți aproximativ 2,5 cm (1 in) pe lungime de fiecare parte a centrului marcat. Coaseți capsă de tip moș și babă la capetele curelei. Pliati partea pentru fundă (b) în jumătate pe lungime, cu fața orientată către interior. Coaseți marginea pe lungime. Taiati rezervele. Întoarceți. Apăsați fundă astfel încât cusătura să fie centrată. Coaseți manual capetele buclei împreună. Pliati partea nodului fundei (d) în jumătate pe lungime, coaseți marginea longitudinală și continuați conform instrucțiunilor pentru partea de fundă (b). Utilizați un ac drept pentru marcarea centrului curelei. Însălați cureaua la banda pentru fundă (c), potrivit centrele. Însălați partea de fundă (b) la curea și treceți partea cu nodul fundei peste cureaua cu fundă și banda sa, potrivit centrele. Coaseți manual partea din spate a părții cu nodul fundei în poziție pe fundă.

14 Bucle de ată

Realizați bucle de ată la cusăturile de pe lateral, după cum este marcat, întinzând 3-4 fire pentru fiecare și acoperind cu o cusătură manuală de butonieră

Material și accesorii

Material recomandat: Materiale ușoare pentru bluze și rochii..

Material original: Lyocell.

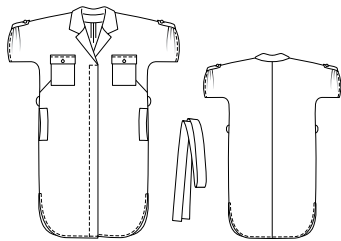

Material necesar

Mărimea	44	46	48	50	52
Lățimea materialului	cm	ins			
Material	140		3,00		
	55		3 1/4		

Accesorii: Vilene/Pellon G 785. 9 nasturi plăți. 4 nasturi mici. 1 capsă mică aplicată prin coasere.

Decuparea bucăților de material

Părțile tiparului pe coală

Trasați părțile de tipar de pe foaia tiparului. Lipiți părțile 1A și 1B, 2A și 2B și, de asemenea, 3A și 3B împreună pe liniile de îmbinare. Prindeți cu ace părțile tiparului de material, așa cum se arată în dispunerea tiparului. Marcați părțile de la a la e direct pe material.

Rezerve pentru cusătură și tiv

Cusături, margini și tiv 1,5 cm (5/8). Măsurătorile pentru părțile de la a la e includ rezerve.

Măsurătorile pentru a, b, c, d, e

Mărimea	44	46	48	50	52	Lățime pentru toate mărimea (cm/in)
	Lungime (cm/in)					
a	91 35%	93 36%	96 37%	99 39	102 40%	13 5%
c	15,5 6%		16,5 6%			11 4%
d			19 7 1/2			7 2 1/2
e			18 7%			9 3 1/2
Mărimea	44	46	48	50	52	
	Lungime (cm/in)					
b	15 6		16 6%			
	Breite (cm/ins)					
b	20 7 1/2		21 8 1/4			

Decuparea

- 1 față cu mânecă integrată 2x
- 2 spate cu mânecă integrată 2x
- 3 dublură față 2x
- 4 dublură spate pe un pliu 1x

Pornire rapidă pentru profesioniști

- 1 Cusătura centrală din spate
- 2 Pense bust
- 3 Buzunare cu clapete
- 4 Cusăturile de la umăr și cusăturile de pe lateral
- 5 Guler
- 6 Dublura
- 7 Dublura la rochie
- 8 Cusăturile de pe lateral
- 9 Tivul mânecii
- 10 Buzunare în cusături cu benzi
- 11 Tivul
- 12 Tigheliți banda de butonieră
- 13 Nasturi/butoniere
- 14 Curea de legare
- 15 Clapete mânecă
- 16 Bucle de ată

Prezentarea generală a tiparului

Tiparul roșu, foala D
Părțile tiparului de la 1 la 6
Mărimi 44
Mărimi 46
Mărimi 48
Mărimi 50
Mărimi 52

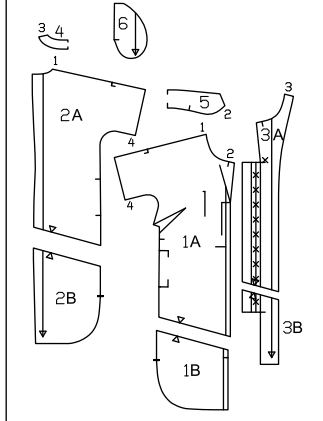

5 guler pe un pliu 2x6 Taschenbeutel 4x
6 parte pentru buzunar 4x
a curea de legare 2x
b buzunar 2x
c clapetă 2x
d bandă/deschidere buzunar 2x
e clapetă mânecă 4x
Interfațarea. Călcați cu fierul de călcat părțile 4, 5 și 2x e (dosul materialului)..

Asamblare

1 Cusătura din centrul spatelui:

Realizați cusătura din centrul spatelui. Aranjați rezervele de cusătură și apăsați pentru a fi deschise.

2 Pense bust:

Coaseți pensele de la bust pe părțile din față și apăsați-le în sus.

3 Buzunare cu clapete:

Apăsați rezerva de cusătură de la marginile superioare ale buzunarelor spre interior. Aranjați rezervele de la marginile laterale și inferioare ale buzunarelor apăsați către interior. Buzunarele de pe cusătura de margine în poziție pe față la liniile de alipire. Pliati clapetele pe lungime, cu fața îndreptată către interior. Coaseți peste capete. Coaseți un nasture mic pe fiecare buzunar pentru a se potrivi. Întoarceți clapetele și apăsați. Coaseți clapetele la 1,5 cm (5/8 in) deasupra buzunarelor. Apăsați clapeta înspre partea de jos și coaseți din nou la 5 mm (3/16 in) lângă cusăturile de îmbinare. Realizați o butonieră verticală centrată pe fiecare clapetă, la 1 cm (3/8 in) distanță de margine..

4 Cusăturile de la umăr și cusăturile de pe lateral:

Realizați cusăturile de la umăr și din partea de sus a mânecii. Apăsați rezervele de cusătură pentru a fi deschise.

5 Guler:

Coaseți părțile de guler pe față împreună, de-a lungul marginilor exterioare. Taiati rezervele de cusătură. Întoarceți gulerul și apăsați. Însălați marginile de unire ale gulerului împreună și însălați gulerul pe marginea decolteului.

6 Dublura:

Apăsați dublura din dreapta față spre interior pe linia marcată „pliu dubluri”, cu dosul către interior, tăind rezerva cusăturii la marginea dublurii din față, într-un unghi față de

marcaj. Realizați butonierele conform marcajelor. Așezați marginea dublurii pe linia de pli și apăsați (cu fața orientată către interior). Taiati dublura din partea stângă a feței la 1,5 cm (5/8 in) înainte de linia marcată „marginea din stânga”. Realizați cusăturile de la cusăturile dublurii.

7 Atașați dublura la rochie:

Prindeți cu ace fețele dublurii împreună cu rochie. Coaseți de-a lungul marginilor din față și al marginii decolteului, prinzând gulerul, dar nu și banda de butonieră de la marginea din dreapta. Taiati rezervele de cusătură. Întoarceți dublura spre interior, apăsați marginile.

8 Cusăturile de pe lateral:

Realizați cusăturile laterale și cusăturile mânecii interioare, complet, până la marcajele șliului. Nu coaseți peste deschiderile buzunarelor. Apăsați rezervele de cusătură pentru a fi deschise, tăind rezervele de cusătură de-a lungul curbei de mai multe ori.

9 Tivul mânecii:

Apăsați rezervele pentru tivul mânecii către interior, întoarceți și coaseți tivul la 1 cm (3/8 in) lățime.

10 Buzunare în cusături cu benzi:

Prindeți cu ace părțile de buzunar pe față împreună cu rezervele de cusătură la marginile deschiderii buzunarelor și coaseți direct de-a lungul liniilor de cusătură marcate. Așezați părțile de buzunar și rezervele de cusătură spre spate. Apăsați rezervele de cusătură pe benzi, către interior. Însălați benzile la marginile deschiderii buzunarelor pe părțile din față și coaseți strâns în jurul tuturor marginilor, fără a prinde partea de buzunar sau rezerva de cusătură. Așezați părțile de buzunare înainte și coaseți-le împreună.

11 Tivul:

Așezați din nou dublurile plate la tiv. Aranjați rezerva pentru tiv, apăsați către interior și coaseți la 7 mm (1/4 in) lățime de-a lungul părții superioare a

Dispunerea tiparului

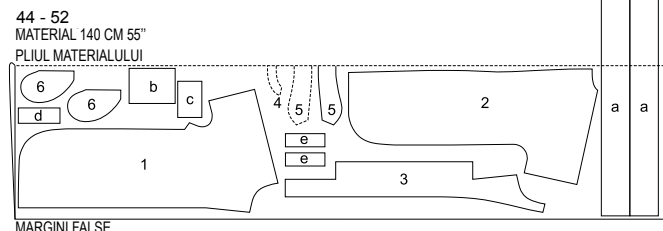

Taiati dintr-un strat dublu de material, cu fața orientată către interior

124 A, B Pantaloni •••

Vederea A la pag. 55

Vederea B la pag. 51

Mărimi Burda 44, 46, 48, 50, 52

Exteriorul cracului 105 cm (41 1/2 in)

Tiv de aprox. 29 cm (11 1/2 in)

Pantalonii sunt pe talie

șliurilor. Așezați din nou dublurile către interior și coaseți la rezerva pentru tiv.

12 Tigheliți banda cu nasturi:

Coaseți nasturi plăți pe partea din stânga față pentru a se potrivi butonierelor. Coaseți jumătatea superioară a capsei pe dublura din dreapta, conform marcajelor, fără a străpunge cu acul fața materialului. Coaseți jumătatea inferioară a capsei pe față, în stânga.

13 Nasturi/butoniere:

Coaseți nasturi plăți pe marginea din stânga-față pentru a se potrivi butonierelor. Coaseți un tighel la marginea din dreapta-față așa cum este marcat.

14 Curea de legare:

Coaseți capetele curelei de legare împreună, pentru a forma o bandă lungă. Pliati cureaua de legare pe lungime, cu fața orientată către interior. Coaseți împreună marginile, lăsând un pic de cusătură deschisă pentru întoarcere. Taiati rezervele. Întoarceți cureaua de legare. Coaseți deschiderea.

15 Clapetele mânecii:

Așezați împreună o parte de clapetă interfațată și una nu, fiecare pe față. Taiati câte un capăt din fiecare în unghi. Coaseți de-a lungul marginilor longitudinale și al capătului în unghi al fiecărei clapete de mânecă. Întoarceți. Realizați o butonieră la capătul în unghi al fiecărei clapete de mânecă. Coaseți clapetele mânecilor pe dosul materialului mânecilor la linia de îmbinare, cu clapetele mânecilor îndreptate în sus. Apăsați clapeta înspre partea de jos și coaseți din nou de-a lungul cusăturii de îmbinare. Coaseți câte un nasture pe fața mânecilor la cusătura de îmbinare a clapetei.

16 Bucle de ată:

Realizați bucle de ată la cusăturile de pe lateral, după cum este marcat, întinzând câteva fire și acoperind strâns cu o cusătură manuală de butonieră.

Material și accesorii

Material recomandat: Materiale ușoare pentru pantaloni.

Material original A, B: Imprimeu poliester.

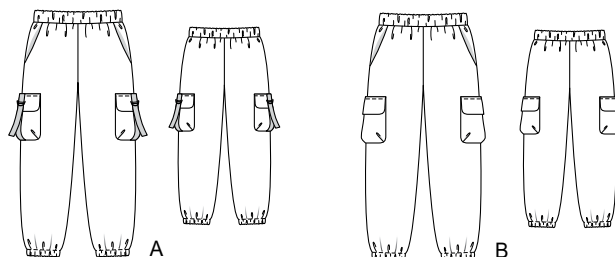

Material necesar

Mărimea	44	46	48	50	52
Lățimea materialului	cm	ins			
AB Material	140		2,40		
	55		2 %		

Accesorile A, B: Vilene/Pellon G 785. Elastic 4 cm (1 5/8 in) lățime: mărimea 44: 0,90 m (36 in), mărimea 46: 0,95 m (38 in), mărimea 48: 1,00 m (40 in), mărimea 50: 1,05 m (42 in), mărimea 52: 1,10 m (44 in) lungime. Elastic 2 cm (3/4 in) lățime: mărimea 44: 0,60 m (24 in), mărimea 46, 48: 0,65 m (26 in), mărimea 50, 52: 0,70 m (28 in) lungime.

Numai vederea A: Panglică Petersham, 2,5 cm (1 in) lățime: 1,10 m (1 1/4 yarzy) pentru toate mărimile. 2 perechi de inele în forma literei D, bară de 2,5 cm (1 in) lățime.

Numai vederea B: 4 capse cusute.

Decuparea bucăților de material

Părțile tiparului pe coală

Trasați părțile de tipar de pe foaia tiparului. Prindeți părțile de tipar de material, așa cum se arată în dispunerea tiparului. Marcați partea a direct pe material.

Rezerve pentru cusătură și tiv

Cusături și margini 1,5 cm (5/8 in). Măsurătorile pentru partea a includ rezerve.

Decuparea

Măsurătorile pentru a

Mărimea	44	46	48	50	52	Lățime pentru toate mărimile (cm/in)
	Lungime (cm/in)					
a	110 43%	114 44%	120 47%	126 49%	132 52	12 4%

Materialul A, B

- 21 parte pantaloni față
- 22 parte buzunar
- 23 Bridă lateral sold cu parte pentru buzunar integrată
- 24 parte pentru buzunar spate
- 25 parte exterioră pentru buzunar
- 26 parte interioră pentru buzunar
- 27 clapetă
- a betelie

Interfațarea. Călcați cu fierul de călcat părțile 27 ale clapetei exterioare (dosul materialului).

Pornire rapidă pentru profesioniști

- 1 Buzunare în brida de sold
- 2 Cusăturile de pe lateral
- 3 Atașați buzunarele
- 4 Clapete
- 5 Cusăturile de pe interiorul cracului/cusătura centrală
- 6 Betelia
- 7 Tivul

Asamblare

Vederea A

1 Buzunare în brida de sold:

TCosești fețele părților de buzunar împreună, cu marginile deschiderii buzunarelor pe părțile frontale ale pantalonilor, cusătura numărul 1. Așezați părțile de buzunare în sus și coaseți-le la rezervele de cusătură, aproape de cusătură; citiți „Sfatul util” 2 din Glosar. Întoarceți cusătura de buzunare în interior. Prindeți cu ace marginile deschiderii buzunarelor de părțile bridiei laterale a soldului la liniile de alipire. Coaseți împreună părțile buzunarului pe interior. Însălați părțile buzunarelor pe întărirea părților din față ale pantalonilor.

2 Cusăturile de pe lateral:

Așezați fețele părților din față ale pantalonilor împreună cu părțile de pantaloni din spate. Prindeți cu ace cusăturile laterale și coaseți, cusătura numărul 2. Aranjați rezervele de

Prezentarea generală a tiparului

Tiparul roșu, foaia B

Părțile tiparului de la 21 la 27

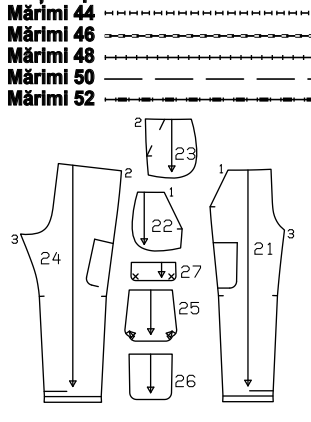

cusătură și apăsați pentru a fi deschise..

3 Atașați buzunarele:

Coaseți pleșuri pe părțile de buzunar exterioră de la marginile inferioare până la pense. Așezați pleșurile în direcția penselor, apăsați și însălați la marginea inferioară. Prindeți cu ace o parte exterioră și una interioră de buzunar, fiecare împreună cu fețele materialului dispuse față în față și coaseți împreună, lăsând un pic de cusătură deschisă pentru întoarcere. Întoarceți buzunarele. Coaseți deschiderea în cusătură. Coaseți cu tighel aproape de marginile superioare ale buzunarului. Tăiați panglica Petersham în 2 bucăți egale. Tăiați o bucată de 10 cm (4 in) din fiecare jumătate de panglică și lăsați-o deoarte pentru clapete. Apăsați un capăt al fiecărei bucăți lungi de panglică către interior cu 1 cm (3/8 in), întoarceți și coaseți. Însălați capetele deschise la cusătura laterală centrată peste linia de alipire a buzunarelor cu capătul lung al panglicii îndreptat în jos și 1,5 cm (5/8 in) din rezervă îndreptată în sus. Prindeți cu ace buzunarele pe cracii pantalonilor peste cusăturile laterale, linii de alipire asortate. Așezați panglica peste buzunari și prindeți cu ace. Coaseți buzunarele 1x aproape de margini.

4 Clapete:

Coaseți câte o parte de clapetă interfațată și una nu, fiecare împreună de-a lungul marginilor exterioră, cu fețele materialului dispuse față în față. Întoarceți. Prindeți clapetele cu un tighel aproape de margini. Treceți câte o bucată scurtă de panglică printr-o pereche de inele în formă de D, însălați capetele panglicii împreună și însălați marginea de îmbinare a clapetei centrate peste cusătura laterală. Inelele în formă de D sunt îndreptate în sus și rezerva de 1,5 cm (5/8 in) este îndreptată în jos. Coaseți dapele la părțile de pantalon la 1,5 cm (5/8 in) deasupra buzunarelor, prinzând panglica. Apăsați clapeta cu inelele în formă de D înspre partea de jos și coaseți din nou la 7 mm (1/4 in) lângă cusătura de îmbinare

5 Cusăturile de pe interiorul cracului/cusătura centrală:

Realizați cusăturile din interiorul cracului (cusătura numărul 3), lăsând o deschidere sub linia tivului pentru a introduce elasticul. Așezați un crac al pantalonului în celălalt, cu fețele materialului dispuse față în față. Realizați cusătura din centrul feței și din spate până la capăt. Apăsați rezervele de cusătură pentru a rămâne deschise, de la marginile superioare până la începutul curbei. Nu apăsați rezervele de cusătură pentru a fi plate de-a lungul curbei.

6 Betelia:

Pliati betelia în jumătate pe lungime, cu fața orientată către exterior și apăsați marginea pliata. Îndreptați din nou betelia. Prindeți cu ace capetele beteliei cu fețele materialului dispuse

față în față. Realizați cusătura de pe jumătatea exterioră a beteliei. Lăsați cusătura de pe jumătatea interioră a beteliei deschisă pentru a introduce elasticul. Apăsați rezervele de cusătură pentru a fi deschise. Îndoți din nou betelia în jumătate. Însălați marginile beteliei împreună și coaseți la marginea superioară a pantalonilor, potrivit cusătura beteliei cu partea din centrul spatelui. Aranjați rezervele de cusătură și apăsați înspre partea de jos. Introduceți elastic de 4 cm (1 5/8 in) lățime. Coaseți capetele elasticului împreună pentru o lungime finală după cum urmează, pentru mărimea 44: 84 cm (33 in), mărimea 46: 88 cm (35 in), mărimea 48: 94 cm (37 in), mărimea 50: 100 cm (40 in), mărimea 52: 106 cm (42 in). Coaseți deschiderea în cusătură manual.

Dispunerea tiparului

44 - 52
MATERIAL A+B 140 CM 55"
PLIUL MATERIALULUI

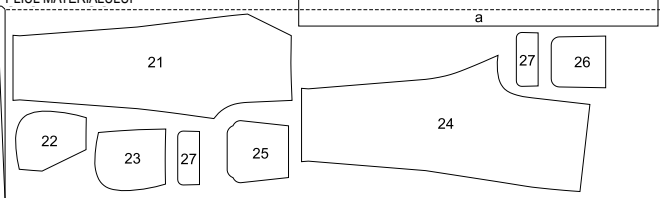

MARGINI FALSE

Tăiați dintr-un strat dublu de material, cu fața orientată către interior.

125 A, B Top •••

Vederea A la pag. 54

Vederea B la pag. 48

Mărimi Burda 44, 46, 48, 50, 52

Lungimea de la talie 41 cm (16 1/4 in)

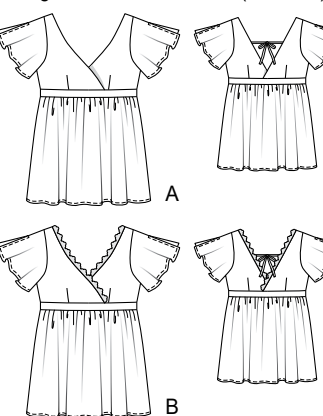

Material și accesorii

Material recomandat: Materiale ușoare pentru rochii.

Material original: A, B: Mătase.

Material necesar

Mărimea	44	46	48	50	52
Lățimea materialului	cm	ins			
AB Material	140		1,90		
	55		2		

Accesorile A, B:

Vilene/Pellon G 785. Numai vederea B: Bucată de dantelă, 2,4 cm (un in) lățime: mărimea 44: 1,65 m (1 7/8 yarzy), mărimea 46: 1,70 m (1 7/8 yarzy), mărimea 48: 1,75 m (2 yarzy), mărimea 50: 1,80 m (2 yarzy), mărimea 52, 1,85 m (2 1/8 yarzy) lungime.

Decuparea bucăților de material

Părțile tiparului pe coală

Trasați părțile de tipar de pe foaia ti-

7 Tivul:

Așezați rezervele pentru tiv către interior pe linia de pliere, întoarceți către interior și coaseți teaca pentru elastic așa cum este marcat. Introduceți elastic de 2 cm (3/4 in) lățime. Coaseți capetele elasticului împreună pentru o lungime finală după cum urmează, pentru mărimea 44: 27 cm (11 in), mărimea 46: 28 cm (11 1/4 in), mărimea 48: 29 cm (11 1/2 in), mărimea 50: 30 cm (11 3/4 in), mărimea 52: 31 cm (12 in) Coaseți manual deschiderea în cusătură.

Vederea B

Asamblați așa cum este descris pentru vederea A, omițând panglica Petersham și inelele în formă de D. În schimb, coaseți capsele conform marcajelor, cu jumătățile superioare pe interiorul clapetelor și jumătățile inferioare pe buzunare pentru a se potrivi

Prezentarea generală a tiparului

Tiparul negru, foaia B

Părțile tiparului de la 1 la 8

Mărimi 44

Mărimi 46

Mărimi 48

Mărimi 50

Mărimi 52

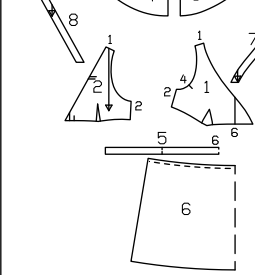

parului. Prindeți părțile de tipar de material, așa cum se arată în dispunerea tiparului. Marcați partea a direct pe material.

Măsurătorile pentru a

Mărimea	44	46	48	50	52	Lățime pentru toate mărimile (cm/in)
	Lungime (cm/in)					
a		41 16%				4 1 1/2

Rezerve pentru cusătură și tiv

Cusături, margini, tivul mânecilor și tiv 1,5 cm (5/8 in). Măsurătorile pentru partea a includ rezerve.

Decuparea

Material A, B

- 1 față
- 2 spate
- 3 mânecă față
- 4 mânecă spate

- 5 betelie pe un pliu 1x
6 panou fustă față și spate pe un pliu 2x
7 dublură față 2x
8 dublură spate 2x
a bandă de legare 2x

Pornire rapidă pentru profesioniști

- 1 Pense
2 Cusătura de la umăr
3 Banda de legare
4 Dubluri decolteu
5 Cusăturile de pe lateral
6 Cusătura centrală/mâneacă
7 Cusătura de la mânecă
8 Atașarea mânecilor
9 Betelia
10 Panouri de fustă
11 Tivul mânecii/tiv

Interfatarea. Călcați cu fierul de călcat părțile 7 și 8 (dosul materialului).

Asamblare

Vederile A, B

1 Pense:
Coaseți pensele pe părțile din față și din spate și apăsați-le spre lateral.

2 Cusătura de la umăr:
Așezați părțile frontale pe față împreună cu părțile din spate și realizați cusăturile umărului (cusătura numărul 1). De asemenea, realizați cusăturile umărului pe dubluri (cusătura numărul 5). Aranjați rezervele și apăsați pentru a fi deschise.

3 Banda de legare:
Pliati fâșia de material în jumătate pe lungime, cu fața îndreptată către interior. Coaseți 7 mm (1/4 in) lângă marginea pliată. Taiati rezervele. Lăsați o lungime de fir atârând, încreți marginea superioară a fustei pentru a se potrivea cu marginea beteliei. Introduceți într-un ac de stopat și înnoadați bine. Împingeți mai întâi ochiul acului prin tubul de material pentru a întoarce fața în afară. Apăsați tubul de material textil plat și înșălați fiecare capăt deschis pe marginele din spate ale decolteului, între marcate, rezervele fiind întinse împreună. Benzile de legare se află pe părțile din spate.

4 Dubluri decolteu:
Așezați fețele dublurii împreună cu marginile decolteului, potrivit cusăturile de la umăr. Coaseți de-a lungul marginii decolteului, prinzând benzile de legare de părțile din spate. Taiati și rezervele, apăsați pe dubluri și coaseți dublurile la rezerve aproape de cusătură; citiți „Sfatul util” 2 din Glosar. Întoarceți dublurile către interior și apăsați marginile.

5 Cusăturile de pe lateral:
Înșălați părțile superioare împreună. Realizați cusăturile laterale (cusătura numărul 2). Aranjați marginile de cusătură împreună, apăsați într-o parte și coaseți la marginile găurii pentru mânecă. Așezați partea din dreapta față pe cea din stânga față, potrivit

centrele și cu dosul îndreptat spre față. Așezați partea din dreapta față pe cea din stânga față, potrivit centrele și cu dosul îndreptat spre față. Înșălați marginile inferioare împreună.

Cusătura centrală/mâneacă:

Așezați părțile frontale ale mânecii pe față împreună cu partea din spate a mânecii. Realizați cusătura centrală la marcul șliului. Aranjați rezervele și apăsați pentru a fi deschise. Continuați aranjând marginile șliului, până la capăt, și apăsați rezervele de la marginile șliului către interior.

7 Pliati mânecile în jumătate pe lungime, cu fața către interior.
Realizați cusăturile mânecilor (cusătura numărul 3). Aranjați rezervele împreună și apăsați spre o parte.

Atașarea mânecilor:

Prindeți cu ace mânecile în găurile pentru mânecă, având fețele materialului dispuse față în față. La atașarea mânecilor, următoarele aspecte sunt importante pentru o potrivire adecvată: Potrivii marcasele 4 de pe față și de pe mânecă. Potrivii cusătura centrală la cusătura umărului. Potrivii cusătura mânecii și cusătura laterală. Aranjați rezervele de cusătură împreună și apăsați spre mânecă.

9 Betelia:
Coaseți împreună capătul beteliei = cusătura centrală din spate. Marcați cusătura opusă în centrul feței. Prindeți cu ace împreună fețele beteliei cu marginile inferioare din față și din spate, marginile din spate decolteului întâlnindu-se la cusătura centrală. Coaseți. Așezați betelia în jos, aranjați rezervele și așezați-le pe betelie.

10 Panouri de fustă:
Realizați cusăturile laterale ale panourilor fustei. Aranjați rezervele de cusătură împreună și apăsați spre o parte. Încreți marginea superioară a fustei pentru a se potrivea cu marginea beteliei. Coaseți fusta la marginea inferioară a beteliei, potrivit partea centrală din față și din spate. Apăsați rezervele de cusătură pe betelie.

Așezați din nou rezervele șliului plate la mânecă.

Aranjați rezerva pentru tivul mânecii și apăsați către interior. Coaseți tivul mânecii la 1 cm (3/8 in) lățime. Aranjați rezervele șliului către interior și tigheliți la 1 cm (3/8 in) lățime de-a lungul părții superioare a șliului. Aranjați rezerva pentru tiv, apăsați către interior și coaseți.

Vederea B

12 Dantelă:
Asamblați ca pentru vederea A. Taiati dantela în 2 bucăți de lungime egală și prindeți cu ace pe partea inferioară a marginilor decolteului. Așezați capetele broderiei în interior și coaseți manual sau la mașină.

126 Tunică •••

la pag. 52

Mărimi Burda 44, 46, 48, 50, 52

Lungimea spatelui aprox. 118 cm (46 1/2 in)

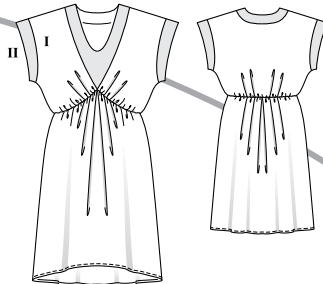

Material și accesorii

Material recomandat: Materiale ușoare pentru rochii, materiale cu paiete, materiale de tip nou pentru benzi.
Material original: Satin poliester (partea exterioară mată) (I), materiale cu paiete (II).

Material necesar

Mărimea	44	46	48	50	52
Lățimea materialului	cm	ins			
Material I	140		2,70		
	55		3		
Material II	140		0,50		
	55		1/2		

Accesorii: Vlene/Pellon G 785. Bandă de cusături Vlene. Elastic 1 cm (3/8 in) lățime: mărimile 44, 46: 0,90 m (1 yard), mărimea 48: 1,00 m (1 1/8 yari), mărimea 50: 1,05 m (1 1/4 yari), mărimea 52: 1,10 m (1 1/4 in) lungime

Decuparea bucăților de material

Părțile tiparului pe coală

Trasați părțile de tipar de pe foaia tiparului. Linia de alipire a benzii marcată pe părțile 21 și 22 este pentru mărimea 44. Modificați marcasele liniilor pentru celelalte mărimi conform liniilor aferente mărimii. Prindeți cu ace părțile tiparului de material, așa cum se arată în dispunerea tiparului.

Rezerve pentru cusătură și tiv

Cusături, margini și tiv 1,5 cm (5/8).

Decuparea

Materialul I

- 21 față 2x
22 spate pe un pliu cu 1x
23 bandă pentru decolteu față pe un pliu (interior) 1x
24 bandă pentru decolteu spate pe un pliu (interior) 1x
27 panoul din față al fustei pe un pliu 1x
28 panoul din spate al fustei pe un pliu 1x

Materialul II

- 23 bandă pentru decolteu față pe un pliu 1x
24 bandă pentru decolteu spate pe un pliu 1x
25 bandă pentru mânecă față 1x
26 bandă pentru mânecă spate 1x
- Interfatarea.** Călcați cu fierul de călcat părțile benzii interioare 23, 24 (II) (dosul materialului). Călcați cu fierul de călcat banda de cusături Vlieseline pe marginile de îmbinare a benzilor din față și din spate de la cusătura numărul 3. Taiati rezervele din față și din spate ale benzilor de la mâneci (fața materialului).

Prezentarea generală a tiparului

Tiparul roșu, foaia D Părțile tiparului de la 21 la 28

- Mărimi 44
Mărimi 46
Mărimi 48
Mărimi 50
Mărimi 52

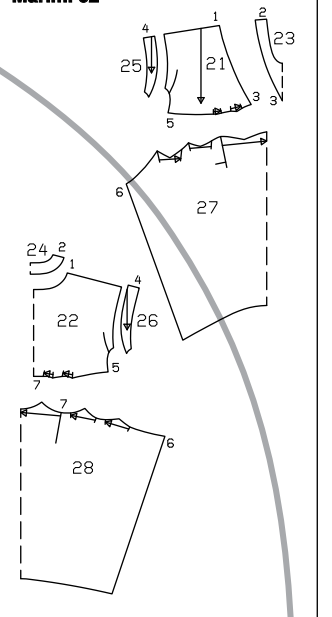

Pornire rapidă pentru profesioniști

- 1 Cusături de la umăr/de la partea superioară a mânecii
2 Banda decolteului
3 Pliseuri
4 Benzi de la subraț
5 Cusăturile laterale din partea superioară a articolului vestimentar
6 Fustă
7 Atașati fusta la partea superioară a articolului vestimentar
8 Elastic
9 Tivul

Asamblare

Notă: zla lucrul cu materiale cu paiete, citiți „Sfatul util” 6 din Glosar.

1 Cusăturile de la umăr/cusăturile din partea de sus a mânecii:

Cusăturile de la umăr/cusăturile din partea de sus a mânecii: Așezați părțile din față pe partea din spate. Prindeți cu ace și realizați cusăturile de la umăr și din partea de sus a mânecii până la capăt, cusătura numărul 1. Taiati rezervele la 7 mm (1/4 in), aranjați-le împreună și apăsați-le pe spate.

2 Banda decolteului:

Așezați împreună părțile de bandă din interiorul și exteriorul decolteului, fiecare pe față și realizați cusăturile de la umăr, cusătura numărul 2. Apăsați rezervele de cusătură pentru a fi deschise. Așezați părțile de bandă cu fețele materialului dispuse față în față și coaseți marginile decolteului împreună. Taiati rezervele, prindeți curbule cu cleme la mai multe intervale. Întoarceți banda. Apăsați marginea. Coaseți marginea de îmbinare a benzii exterioare cu părțile din față și din spate de la cusătura numărul 3. Taiati rezervele de cusătură și apăsați pe bandă. Întoarceți către interior marginea benzii interioare și coaseți manual de-a lungul cusăturii de îmbinare.

Disponerea tiparului

44-52
MATERIAL A+B 140 CM 55"
PLIU MATERIALULUI

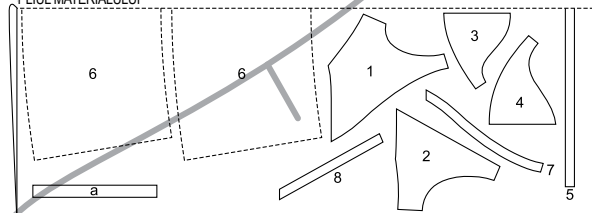

MARGINI FALSE

Taiati dintr-un strat dublu de material, cu fața orientată către interior.

Zuschneidepläne

44 - 52
MATERIAL I 140 CM 55"
PLIUL MATERIALULUI

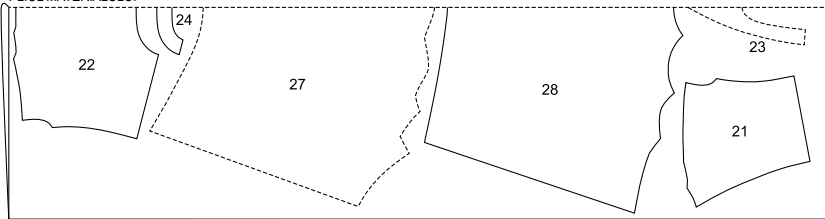

44 - 52
MATERIAL II 140 CM 55"
PLIUL MATERIALULUI

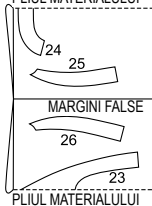

Tăiați dintr-un strat dublu de material, cu fața orientată către interior.

3 Pliseuri:

Așezați pliseurile de pe părțile din față și din spate, precum și de pe panourile din față și din spate ale fustei în direcția săgeții și înșălați.

4 Benzile de la subrat:

Realizați cusăturile umărului la benzile de la subrat, cusătura numărul 4. Tăiați rezerva de cusătură la marginea interioară a benzilor (marginea mai lungă) până la 7 mm (1/4 in), apăsați către interior și înșălați. Lucrați din interior pentru coaseți benzile de marginile găurii pentru mânecă, având fața îndreptată spre dos. Tăiați rezervele de cusătură. Întoarceți benzile către exterior și apăsați. Coaseți aproape de marginea benzii cu mașina sau manual (linia de îmbinare a benzii).

5 Cusăturile laterale din partea superioară a articolului vestimentar:

Realizați cusăturile laterale din partea superioară a articolului vestimentar cu fețele materialului dispuse față în față, cusătura numărul 5. Tăiați rezervele de cusătură, aranjați-le împreună și apăsați spre spate. Coaseți manual capetele superioare ale rezervelor de cusătură de la marginile găurii pentru mânecă.

6 Fusta:

Prindeți cu ace panourile din față și din

spate ale fustei împreună, cu fețele materialului dispuse față în față. Prindeți cu ace și realizați cusăturile laterale, cusătura numărul 6. Aranjați rezervele de cusătură împreună și apăsați spre spate.

7 Atașați fusta la partea superioară a articolului vestimentar:

Prindeți cu ace fețele fustei împreună cu marginea inferioară a părții superioare a articolului vestimentar (cusătura numărul 7), potrivit cusăturile laterale. Aranjați rezervele de cusătură împreună.

8 Elastic:

Trageți elasticul după cum urmează pentru mărimea 44: 82 cm (32 1/2 in), mărimea 46: 86 cm (34 in), mărimea 48: 92 cm (36 1/4 in), mărimea 50: 98 cm (39 in), mărimea 52: 104 cm (41 in) lungime. Marcați mijlocul elasticului. Așezați elasticul pe rezervele de cusătură ale cusăturii transversale, potrivit marajul cu o cusătură laterală și prindeți cu ace capetele la cealaltă cusătură laterală. Coaseți elasticul la setarea în zigzag, întins pentru a se potrivește. Așezați rezervele de cusătură cu fața în sus.

9 Tivul:

Aranjați rezerva pentru tiv, apăsați către interior și coaseți.

Pornire rapidă pentru profesioniști

- 1 Pense
- 2 Cusătura de la umăr
- 3 Cusătura din partea de sus a mânecii
- 4 Cusăturile mânecii interioare
- 5 Cusăturile de pe lateral
- 6 Atașarea mânecilor
- 7 Dublura
- 8 Tivul

părțile 5 și 6 (dosul materialului).

Asamblare

1 Pense:

Coaseți pensele din față și apăsați.

2 Cusătura de la umăr:

Realizați cusăturile umărului, inclusiv pe dubluri (cusăturile numerele 1 și 6), aranjați rezervele de cusătură și apăsați pentru a fi deschise.

3 Cusătura din partea de sus a mânecii

Așezați părțile frontale ale mânecii pe față împreună cu partea din spate a mânecii. Realizați cusătura din partea de sus a mânecii până la marajului șlițului (cusătura numărul 2). Apăsați rezervele pentru a fi deschise și aranjați-le. De la marajele șlițului de la mânecă, întoarceți de două ori rezerva de cusătură și coaseți aproape.

4 Cusăturile mânecii interioare:

Prindeți cu ace cusăturile mânecii interioare și coaseți (cusătura numărul 5). Aranjați rezervele și apăsați pentru a fi deschise.

5 Cusăturile de pe lateral:

Așezați părțile frontale pe față împreună cu spatele. Prindeți cu ace cusăturile laterale și coaseți (cusătura numărul 4). Aranjați rezervele și apăsați pentru a fi deschise.

6 Atașarea mânecilor:

Prindeți cu ace fețele mânecilor împreună cu marginile subrațului. Atașați mânecile (cusătura numărul 3), potrivit cusăturile de la umeri și cusăturile superioare ale mânecilor. Aranjați rezervele de cusătură și apăsați pentru a fi deschise.

7 Aranjați marginea dublurii interioare.

Prindeți cu ace fețele dublurii împreună cu marginea decolteului, potrivit cusăturile de la umăr. Tăiați rezervele și coaseți dublura la rezervă aproape de margine; citiți „Statul util 2 din Glosar. Întoarceți dublura către interior și apăsați marginile.

8 Tivul:

Întoarceți către interior marginea tivului marginile pentru tivul mânecii, apăsați către interior și coaseți-le pe fiecare la 7 mm (1/4 in) lățime.

127 Top ..

la pag. 53

Mărimi Burda 44, 46, 48, 50, 52
Lungimea spatelui aprox. 69 cm (27 in)

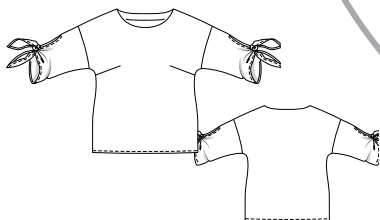

Material și accesorii

Material recomandat: Materiale ușoare pentru bluze.

Material necesar

Mărimea	44	46	48	50	52
Lățimea materialului	cm	ins			
Material	140	2,05			
	55	2 1/4			

Material original: Viscoză-mătase artificială.

Accesorii: Vilene/Pellon G785.

Decuparea bucăților de material

Părțile tiparului pe coală

Trasați părțile de tipar de pe foaia tiparului. Prindeți cu ace părțile tiparului de material, așa cum se arată în dispunerea tiparului.

Rezerve pentru cusătură și tiv

Cusături, margini și tiv 1,5 cm (5/8).

Prezentarea generală a tiparului

Tiparul albastru, foala C Părțile tiparului de la 1 la 6

Mărimi 44
Mărimi 46
Mărimi 48
Mărimi 50
Mărimi 52

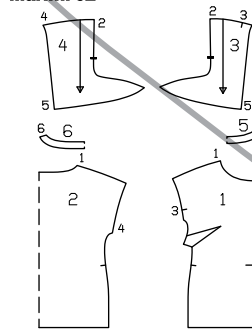

Disponerea tiparului

44 - 52
MATERIAL 140 CM 55"
PLIUL MATERIALULUI

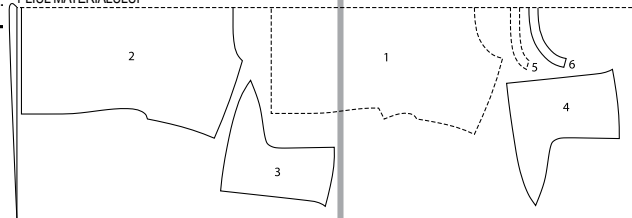

Tăiați dintr-un strat dublu de material, cu fața orientată către interior.

128 Jacheta ..

la pag. 50

Mărimi Burda 44, 46, 48, 50, 52
Lungimea spatelui aproximativ 60 cm (24 in) Mâneci 3/4

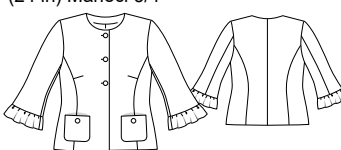

Material și accesorii

Material necesar

Mărimea	44	46	48	50	52
Lățimea materialului	cm	ins			
Material	140	1,75			
	55	1 1/2			
Căptușeală	140	1,20			
	55	1 1/4			

Linia verde a tiparului, foala D
Părțile tiparului de la 21 la 32

Accesorii: Vilene/Pellon G 785. 5 nasturi. 1 pereche de pernite de umăr.

Trasați părțile de tipar de pe foaia tiparului. Marcajele butonierelor de pe partea 21 sunt pentru mărimea 44. Deplasați în sus marcajul superior pentru celelalte mărimi conform liniilor aferente mărimii. Marcajul butonierei de jos este la fel pentru toate mărimile. Amplasați celelalte marcaje la distanțe egale între acestea. Prințeți cu ace părțile tiparului de material, așa cum se arată în dispunerea modelului. Marcați partea a direct pe material.

Mărimea	44	46	48	50	52	Lățime pentru toate mărimile (cm/in)
	Lungime (cm/in)					
a	49 19¼	50 19¾	52 20½	54 21¼	56 22	

21 centru față	2x
22 lateral față	2x
23 centru-spate	2x
24 spate lateral	2x
25 mănecă superioară	2x
26 mănecă interioară	2x
27 dublură față	2x
28 dublură spate pe un pliu	1x
29 buzunar	2x
a volanș mănecă	2x
Căptușeală	
30 centru față	2x
31 centru-spate	2x
32 buzunar	2x

precum și părțile 22, 24, 25 și 26. Inter-

- 1 Pense
- 2 Cusături pe panoul frontal
- 3 Buzunare
- 4 Realizați cusăturile
- 5 Dublura
- 6 Tivul
- 7 Cusăturile de la mânecă
- 8 Volănaș mânecă
- 9 Măneци/pernute de umeri
- 10 n Căptușeala jachetei/tiv:
- 11 Nasturi/butoaniere

Asamblare

2 Coaseți pensele de la bust, apăsați în sus.

2 Cusături pe panoul frontal:

Realizați cusăturile pe părțile centrale și laterale din față. Apăsați rezervele pentru a fi deschise.

3 Buzunare:

Coaseți partea de căptușeală a buzunarii de marginea dublurii superioare a buzunărului, lăsând aproximativ 5 cm (2 in) deschiși în centrul cusăturii pentru întoarcere. Îndoiți dublura față în față și căptușeală pe buzunrar cu fețele împreună și apăsați coaseți marginile laterale și inferioare împreună. Taiati rezervele de cusatură și tăiați colțurile în unghi. Întoarceți buzunarele și apăsați. Coaseți deschiderea. Prindeți cu ace buzunarele la liniile de alipire. Coaseți manual marginile laterale și inferioare cu cusături invizibile.

4 Realizați cusătura centrală din spate, cusăturile panourilor din față și din spate, cusăturile laterale și cusăturile de la umăr. Realizați cusăturile umărului de la dubluri, cusătura numărul 3. Apăsăți rezervele de cusătură pentru a fi deschise.

5 Prindeți cu ace fețele dublurii la jachetă. Coaseți de-a lungul marginilor din față și ale marginii decolteului. Tăiați rezervele de cusătură. Întoarceți dublura către interior și apăsați marginile.

O Așezați din nou dublurile plate la tiv. Apăsăți rezerva pentru tiv către interior, dar nu coaseți încă. Așezați din nou dublurile în interior

Realizați cusăturile mânecii. Apăsați rezervele pentru a fi deschise.

○ Coaseții împreună capetele părților volanășului mânciei, fiecare pe față, pentru a forma cercuri. Apăsăți rezervele pentru a fi deschise. Îndoiti volanășul în jumătate pe lungime, cu dosul către interior. Însălăți marginele deschise împreună și prindeți cu ace pe lățimea marginii mânciei inferioare. Înnoați firele. Distribuți uniform pleșurile. Coaseți fețele volanășelor împreună cu marginile mânciei inferioare. Potrivți cusătura volanășului cu cusătura mânciei inferioare. Aranjați rezervele de cusătură împreună și apăsați spre mânci.

9 Ataşați mânecele, slăbite. Apăsați rezervele de cusătură pe mâneci. Coaseți pernuțele de umăr.

PU Așezați părțile de căptușeală din spate împreună și realizați cusătura din centrul spatelui. Coaseți slab pliseul conform marcajului și înșălați pliseul în interior. Apăsați pliseul într-o parte. Coaseți penele și cusăturile căptușelii. Atașați căptușelile mâncărilor. Coaseți

căptușeala de marginile dublurii interioare, așezând rezerva de tiv în jos. Aplicați căptușeala în interiorul jachetei, cu dosurile materialului dispuse față în față și așezați mânecile una în cealaltă. Așezați din nou dublura către interior și coaseți manual la tiv. Întoarceți căptușeala de-a lungul marginii interioare a jachetei către interior, apăsați ușor marginea de pliuri și împingeți în sus de-a lungul unei curbe superficiale. Prindeți cu ace la rezerva

44 - 52
MATERIAL 140 CM 55"
PLIUL MATERIALULUI

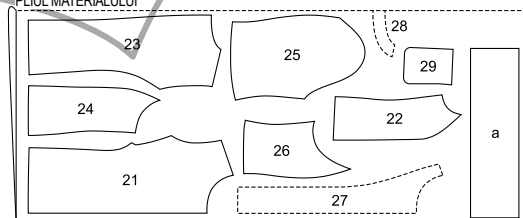

MARGINI FALSE

44 - 52
CĂPTUȘEALĂ 140 CM 55"
PLIUL MATERIALULUI

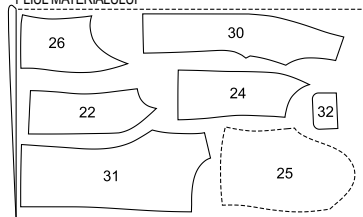

MARGINI FALSE

Tăiați dintr-un strat dublu de material, cu fața îndreptată către interior. Părțile prezentate cu un contur întrerupt trebuie așezate pe material cu partea imprimată în jos.

Înălțime 104, 110, 116, 122, 128 cm

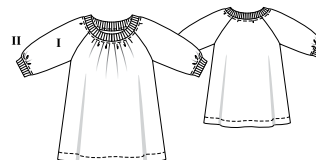

Material original: Jerseu din bumbac cu elastan (I), bandă din tricot cu nervuri (II).

Mărimea	104	110	116	122	128
Lățimea materialului	cm ins	Material necesar (metri/yarzi)			
Material I	140 55	1,15 1 ¼		1,30 1 ½	
Material II	80 31	0,25 ¼			

Accesorii: Un ac dublu pentru mașina de cusut.

Trasați părțile de tipar de pe foaia tiparului. Urmați liniile și detaliile pentru stilul 129. Prindeți cu ace părțile tiparului de material, așa cum se arată în dispunerea tiparului.

pentru tiv. Coaseții dublurile și căptușeala. Așezați o lungime suplimentară de căptușeală, apăsați ușor. Întoarceți către interior căptușelile mânecii și realizați cusătura de îmbinare a volanșului.

Realizați butonierele pe partea din dreapta față. Coaseți nasturi mari pe marginea din stânga-față pentru a se potrivi butonierelor. Coaseți nasturi pe buzunare conform marcaielor.

Linia albastră a tiparului, foala D
Părțile tiparului de la 1 la 5

Märimi 104 —————
Märimi 110 —————
Märimi 116 —————
Märimi 122 —————
Märimi 128 —————

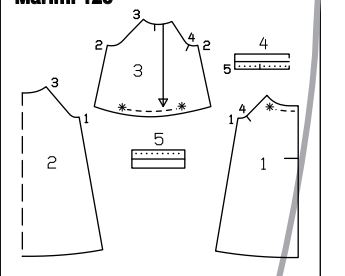

Cusături și margini 1,5 cm (5/8 in), tiv
4 cm (1 5/8 in)..

1 față pe un pliu	1x
2 spate pe un pliu	1x
3 mânecă	2x
<u>Material II</u>	
4 banda decolteului	1x
5 bandă mânecă	2x

Pornire rapidă pentru profesioniști

- 1 Cusăturile de pe lateral
- 2 Cusăturile de la mânecă
- 3 Coaseți mânecile pe marginile găurii pentru mânecă
- 4 Încrețiți partea din față a decolteului
- 5 Banda decolteului
- 6 Încrețiți marginile mânecii
- 7 Benzile de la mânecă
- 8 Tivul

Asamblare

Notă: Realizați cusături pe materialele elastice folosind o cusătură elastică specială sau la o setare îngustă în zig-zag. Coaseți tivurile mânecilor cu un ac dublu pentru mașina de cusut pentru a le menține elastice

1 Cusăturile de pe lateral:

Așezați părțile frontale pe față împreună cu spatele. Prindeți cu ace cusăturile laterale și coaseți (cusătura numărul 1). Taiți rezervele la 7 mm (1/4 in), aranjați-le împreună și apăsați-le pe spate.

2 Cusăturile de la mânecă:

Pliati mânecile în jumătate pe lungime, cu fața către interior. Prindeți cu ace cusăturile mânecilor și coaseți (cusătura numărul 2). Taiți rezervele la 7 mm (1/4 in), aranjați-le împreună și apăsați-le pe spate.

3 Coaseți mânecile pe marginile găurii pentru mânecă:

Așezați mânecile pe față împreună cu marginile găurii pentru mânecă (cusătura numărul 3), potrivit marcajele 4 și, de asemenea, cusătura laterală cu cusătura mânecii. Însălați și coaseți mânecile. Taiți rezervele la 7 mm (1/4 in), aranjați-le împreună și apăsați-le către mâneci.

4 Încrețiți marginea din față a decolteului:

Încrețiți marginea din față a decolteului între * la 12 cm (4 3/4 in), cosând două linii de însăilare la mașină (setarea cea mai lungă a cusăturii) de-a lungul marginii la 1,2 cm (1/2 in) de margine și din nou la 5 mm (3/16 in)

Dispunerile tiparului

104 - 128
MATERIAL I 140 CM 55"
PLIUL MATERIALULUI

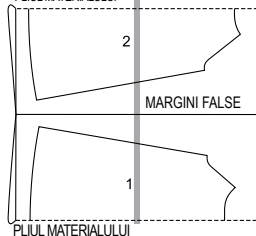

104 - 128
MATERIAL I 140 CM 55"
PLIUL MATERIALULUI

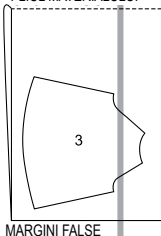

104 - 128
MATERIAL II 140 CM 55"
PLIUL MATERIALULUI

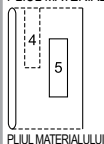

Tăiați dintr-un strat dublu de material, cu fața orientată către interior.

130 Top pentru copii

la pag. 64

Înălțime 104, 110, 116, 122, 128 cm

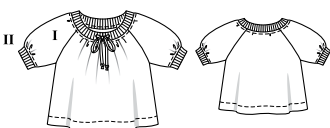

Material și accesorii

Material recomandat: Material din jersu. Material pentru hanorace: Utilizați doar materiale elastice.

Material original: Material pentru hanorace cu elastan (I), bandă tricotată cu nervuri (II).

lângă aceasta. Înnotați capetele firelor și distribuiți uniform piseurile.

5 Banda decolteului:

Coaseți împreună capetele benzii decolteului pe față, pentru a forma un cerc. Apăsați rezervele pentru a fi deschise. Pliati banda decolteului pe lungime, cu dosul spre interior. Însălați împreună marginile deschise și prindeți cu ace fețele împreună cu marginea decolteului, ușor întinse pentru a se potrivi. Coaseți. Potriviti cusătura decolteului cu cusătura centrală din spate (cusătura numărul 5). Potriviti marcajele. Aranjați rezervele împreună, tăiați-le la 7 mm (1/4 in) și apăsați-le spre articolul vestimentar. Folosiți acul dublu de mașină pentru a coase rezervele de pe fața articolului vestimentar.

6 Încrețiți marginile mânecii:

Încrețiți marginile inferioare ale mânecilor între * până la 10 cm (4 in); a se vedea pasul 4. Faceți noduri la capetele firului. Distribuiți piseurile uniform.

7 Benzile de la mânecă:

Coaseți împreună pe față capetele fiecărei părți din benzile mânecilor, pentru a forma cercuri. Apăsați rezervele pentru a fi deschise. Pliati benzile mânecilor în jumătate pe lungime, cu dosul spre interior. Însălați marginile deschise împreună prindeți cu ace de marginea inferioară a mânecilor cu fețele materialului dispuse față în față, întinse pentru a se potrivi. Coaseți. Potriviti cusătura benzii mânecii cu cusătura mânecii. Taiți rezervele la 7 mm (1/4 in), apăsați pe mânecă și tigheliți de pe față cu acul dublu al mașinii.

8 Tivul:

Aranjați rezerva pentru tiv și apăsați către interior. Lucrați de pe fața articolului vestimentar și folosiți acul dublu al mașinii pentru a coase tivul de 3 cm (1 1/4 in) lățime.

Material necesar

Marimea	104	110	116	122	128
Lățimea materialului	cm	ins			
Material I	140	55	0,80	0,90	1
Material II	80	31		0,25	1/4

Accesorii: 2 găici aplicate prin ciocănire. 1 cordon 40 cm (16 in) lungime. Un ac dublu pentru mașina de cusut. O bucată rămasă de interfață fuzibilă.

Decuparea bucăților de material

Părțile tiparului pe coală

Trasați părțile de tipar de pe foaia tiparului. Urmați liniile și detaliile pentru stilul 130. Prindeți cu ace părțile tiparului de material, așa cum se arată în dispunerea tiparului.

Rezerve pentru cusătură și tiv

Cusături și margini 1,5 cm (5/8 in), tiv 4 cm (1 5/8 in)..

Decuparea

Materialul I

- 1 față pe un pli 1x
- 2 spate pe un pli 1x
- 3 mânecă 2x

Materialul II

- 4 banda decolteului 1x
- 6 bandă mânecă 2x

Interfațarea: Călcați cu fierul de călcat o bucată rămasă de interfață fuzibilă de aproximativ 3 x 3 cm (1 1/4 x 1 1/4 in) pe partea 4 pentru întărire peste marcajele bridelor (dosul materialului).

Pornire rapidă pentru profesioniști

- 1 Cusăturile de pe lateral
- 2 Cusăturile de la mânecă
- 3 Coaseți mânecile pe marginile găurii pentru mânecă
- 4 Încrețiți partea din față a decolteului
- 5 Bride la banda decolteului
- 6 Banda decolteului
- 7 Încrețiți marginile mânecii
- 8 Benzile de la mânecă
- 9 Tivul
- 10 Cordon

Asamblare

Notă: Realizați cusături pe materialele elastice folosind o cusătură elastică specială sau în zigzag la o setare îngustă. Coaseți tivul mânecii cu un ac dublu pentru mașina de cusut pentru a le menține elastice.

1 Cusăturile de pe lateral:

Așezați părțile frontale pe față împreună cu spatele. Prindeți cu ace cusăturile laterale și coaseți (cusătura numărul 1). Taiți rezervele la 7 mm (1/4 in), aranjați-le împreună și apăsați-le pe spate.

2 Cusăturile de la mânecă:

Pliati mânecile în jumătate pe lungime, cu

fața către interior. Prindeți cu ace cusăturile mânecilor și coaseți (cusătura numărul 2). Taiți rezervele la 7 mm (1/4 in), aranjați-le împreună și apăsați-le spre spate.

3 Coaseți mânecile pe marginile găurii pentru mânecă:

Așezați fețele mânecilor împreună cu marginile de la subraț (cusătura numărul 3). Potriviti marcajele 4. De asemenea, potriviti cusătura laterală și cusătura mânecii. Prindeți cu ace mânecile și coaseți. Taiți rezervele la 7 mm (1/4 in), aranjați-le împreună și apăsați-le spre mâneci.

4 Încrețiți marginea din față a decolteului:

Încrețiți marginea din față a decolteului între * la 12 cm (4 3/4 in) cosând două linii de însăilare la mașină (setarea cea mai lungă a cusăturii), de-a lungul marginii, distanțate la 1,2 cm (1/2 in) de margine și apoi din nou la 5 mm (3/16 in) de aceasta. Înnotați capetele firelor și distribuiți uniform piseurile.

5 Bride la banda decolteului:

Atașați bridele pe banda decolteului conform marcajelor.

6 Banda decolteului:

Coaseți împreună capetele benzii decolteului pe față, pentru a forma un cerc. Apăsați rezervele pentru a fi deschise. Pliati banda decolteului pe lungime, cu dosul spre interior. Însălați împreună marginile deschise și prindeți cu ace fețele împreună cu marginea decolteului, ușor întinse pentru a se potrivi. Coaseți. Potriviti cusătura decolteului cu cusătura centrală din spate (cusătura numărul 5). Potriviti marcajele. Aranjați rezervele de cusătură împreună, tăiați-le la 7 mm (1/4 in) și apăsați-le spre articolul vestimentar. Utilizați acul dublu de mașină pentru a coase rezervele de pe fața articolului vestimentar.

7 Încrețiți marginile inferioare ale mânecilor între asteriscuri până la 10 cm (4 in):

a se vedea pasul 4. Faceți noduri la capetele firului. Distribuiți piseurile uniform.

8 Benzile de la mânecă:

Coaseți împreună capetele părților benzii mânecii, fiecare pe față, pentru a forma cercuri. Apăsați rezervele pentru a fi deschise. Pliati benzile mânecilor în jumătate pe lungime, cu dosul spre interior. Însălați marginile deschise împreună prindeți cu ace de marginea inferioară a mânecilor cu fețele materialului dispuse față în față, întinse pentru a se potrivi. Coaseți. Potriviti cusătura benzii mânecii cu cusătura mânecii. Taiți rezervele la 7 mm (1/4 in), apăsați pe mânecă și tigheliți de pe față cu acul dublu al mașinii.

9 Tivul:

Aranjați rezerva pentru tiv și apăsați către interior. Lucrați de pe fața articolului vestimentar și folosiți acul dublu al mașinii pentru a coase tivul de 3 cm (1 1/4 in) lățime.

10 Cordon:

Folosiți un ac de siguranță pentru a introduce cordonul prin banda decolteului. Faceți noduri la capetele șnurului.

Prezentarea generală a tiparului

Tiparul albastru, foaia D

Părțile tiparului de la 1 la 4, 6

Mărimi 104

Mărimi 110

Mărimi 116

Mărimi 122

Mărimi 128

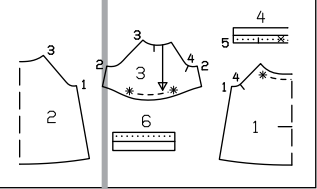

Dispunerile tiparului

104 - 128
MATERIAL I 140 CM 55"
PLIUL MATERIALULUI

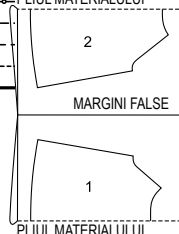

104 - 128
MATERIAL I 140 CM 55"
PLIUL MATERIALULUI



104 - 128
MATERIAL II 140 CM 55"
PLIUL MATERIALULUI

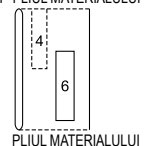

Tăiați dintr-un strat dublu de material, cu fața orientată către interior.

131 Pantaloni scurți pentru copii •••

la pag. 64
Înălțime 104, 110, 116, 122, 128 cm

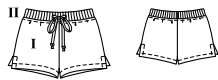

Prezentarea generală a tiparului

Tiparul negru, foala D Părțile tiparului de la 21 la 23

Mărimi 104

Mărimi 110

Mărimi 116

Mărimi 122

Mărimi 128

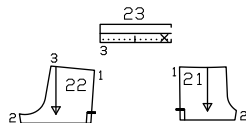

Material și accesorii

Material recomandat: Material din jersey. Material pentru hanorace. Utilizați numai materiale elastice, de tip jersey.

Material original: Material pentru hanorace (I). Bandă tricotată cu nervuri (II).

Accesorii: Un ac dublu pentru mașina de cusut, 2 găici aplicate prin ciocănire. Cord-on plat de 7 mm (1/4 in) lățime și 40 cm (16 in) lungime pentru toate mărimile. Elastic 2,5 cm (1 in) lățime și 65 cm (26 in) lungime pentru toate mărimile.

Material necesar

Mărimea		104	110	116	122	128
Lățimea materialului	cm ins	Material necesar (metri/yarzi)				
Material I	140	0,30			0,35	
	55	⅓			⅔	
Material II	80	0,15				
	31	⅓				

Decuparea bucăților de material

Părțile tiparului pe coală

Trasați părțile de tipar de pe foaia tiparului. Linile de alipire marcate pe părțile 21 și 22 sunt pentru mărimea 104. Deplasați liniile de cusătură pentru celelalte mărimi către lateral, conform liniilor aferente mărimii. Prindeți cu ace părțile tiparului de material, așa cum se arată în dispunerea tiparului.

Rezerve pentru cusătură și tiv

Cusături și margini 1,5 cm (5/8 in), tiv 4 cm (1 5/8 in).

Decuparea

21 partea din față a pantalonilor 2x
22 partea din spate a pantalonilor 2x
Material II
23 betelie pe un pli 1x

Pornire rapidă pentru profesioniști

1 Cusăturile de pe lateral
2 Cusături din interiorul cracului
3 Realizați cusătura din centru
4 Betelie
5 Rezerva pentru tiv

Asamblare

Notă: Realizați cusături pe materialele elastice folosind o cusătură elastică specială sau în zigzag la o setare îngustă. Coaseți tivul și tivurile mâncărilor cu un ac dublu pentru mașina de cusut pentru a le menține elastice.

1 Cusăturile de pe lateral:

Așezați părțile din față ale pantalonilor pe față împreună cu părțile din spate ale pantalonilor. Prindeți cu ace și realizați cusăturile

laterale la marcasele șlițului (cusătura numărul 1); lăsați șlițurile deschise în partea de jos. Aranjați rezervele și apăsați pentru a fi deschise, continuând cu apăsarea rezervelor de la marginile șlițului pentru a fi deschise, până la capăt.

2 Cusăturile din interiorul cracului:

Prindeți cu ace cusăturile din interiorul cracului și coaseți (cusătura numărul 2). Aranjați rezervele și apăsați pentru a fi deschise.

3 Realizați cusătura din centru:

Așezați craci pantalonilor unul în celălalt, cu fețele materialului orientate față în față. Realizați cusătura din centrul feței și al spatelui până la capăt (cusătura numărul 3). Aranjați rezervele de cusătură și apăsați pentru a fi deschise către începutul curbei.

4 Betelia:

Prindeți cu ace capetele părții beteliei cu fețele materialului dispuse față în față (= centru spate). Realizați cusătura de pe jumătatea exterioară a beteliei la linia de pli. Lăsați cusătura pe jumătatea interioară a beteliei deschisă pentru a introduce elasticul. Apăsați rezervele de cusătură pentru a fi deschise. Pliati betelia în jumătate pe linia de pli, cu dosul orientat către interior și apăsați. Îndreptați din nou betelia. Atașați bridele așa cum este marcat pe jumătatea exterioară a beteliei. Călcați cu fierul de călcat interfața pe interior, mai întâi pentru întărire. Așezați cord-onul plat sub betelie în centrul feței, treceți capetele afară prin bride. Însălați marginile beteliei împreună și prindeți cu ace pe marginea superioară a pantalonilor cu fețele materialului dispuse față în față și întinse pentru a se potrivi. Coaseți. Potriviti cusătura beteliei cu cusătura centrală din spate, aranjați rezervele de cusătură și apăsați înspre partea de jos. Introduceți elasticul. Coaseți capetele elasticului împreună pentru o lungime finală, după cum urmează, pentru mărimea 104: 54 cm (21 1/4 in), mărimea 110: 55 cm (21 3/4 in), mărimea 116: 56 cm (22 1/4 in), mărimea 122: 57 cm (22 1/2 in), mărimea 128: 58 cm (23 in).

5 Rezerva de tiv:

Așezați din nou rezervele plate la șlițuri. Aranjați rezervele pentru tiv, așezați către interior și lucrați de pe față articolului vestimentar pentru a coase tivul de 3 cm (1 1/4 in) lățime cu acul dublu de mașină. Așezați din nou rezervele de la marginile de deschidere către interior. Coaseți un tighel la marginile șlițului așa cum este marcat.

Dispunerile tiparului

104 - 128
MATERIAL II 140 CM 55"
PLIUL MATERIALULUI

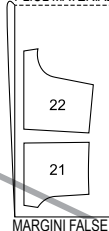

104 - 128
MATERIAL II 140 CM 55"
PLIUL MATERIALULUI

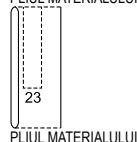

Tăiați dintr-un strat dublu de material, cu fața orientată către interior.

132 Fustiță pentru copii •••

la pag. 63
Înălțime 104, 110, 116, 122, 128 cm



Prezentarea generală a tiparului

Tiparul verde, foala C Partea tiparului 1

Mărimi 104

Mărimi 110

Mărimi 116

Mărimi 122

Mărimi 128

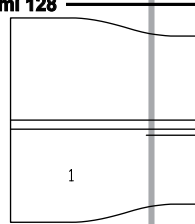

Material și accesorii

Material recomandat: Materiale ușoare pentru fuste.

Material necesar

Mărimea		104	110	116	122	128
Lățimea materialului	cm ins	Material necesar (metri/yarzi)				
Material	140	0,80 7/8		0,85 7/8		
	55					

Material original: Bumbac.

Accesorii: Elastic 1,5 cm (5/8 in) lățime, mărimile 104-122: 0,60 m (24 in), mărimea 128: 0,65 m (26 in) lungime.

Decuparea bucăților de material

Părțile tiparului pe coală

Trasați părțile de tipar de pe foaia tiparului. Prindeți cu ace părțile tiparului de material, așa cum se arată în dispunerea tiparului.

Rezerve pentru cusătură și tiv

Cusături, tiv și margini 1,5 cm (5/8 in).

Decuparea

1 panoul fustei pe un pli 1x

133 Rochiță pentru copii •••

la pag. 62
Înălțime 104, 110, 116, 122, 128 cm

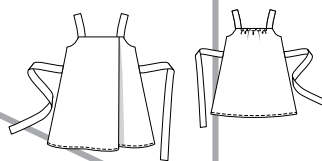

Material și accesorii

Material recomandat: Materiale ușoare pentru rochii..

Pornire rapidă pentru profesioniști

1 Panou din față al fustei
2 Întoarceți fusta
3 Realizați cusătura din centrul spatelui
4 Elastic
Asamblare

1 Panou din față al fustei:

Așezați panourile fustei împreună cu fețele materialului dispuse față în față, de-a lungul liniei de pli. Coaseți marginea inferioară. Apăsați rezervele de cusătură pentru a fi deschise. Nu întoarceți încă panourile fustei.

2 Întoarceți fusta:

Așezați panourile fustei unul în celălalt, trecând printr-o margine din spate deschisă pentru a prinde cealaltă margine din spate și trăgând-o înapoi.

3 Realizați cusătura din centrul spatelui:

Prindeți cu ace marginile din spate împreună pe față, potrivit cusăturile (marginea superioară și inferioară). Realizați cusătura din centrul spatelui, lăsând aproximativ 15 cm (6 in) deschiși pentru întoarcere de la linia de cusătură pentru teacă elasticului pe un panou de fustă. Întoarceți fusta prin această deschidere. Apăsați marginea superioară și cea inferioară. Distribuți rezervele cusăturii centrale prin deschiderea din cusătură; apăsați din exteriorul articolului vestimentar. Coaseți deschiderea din cusătură închisă, fără a coase între linii pentru teacă elasticul.

4 Elastic:

Coaseți un tighel la marginea de sus a fustei așa cum este marcat. Folosiți un ac de siguranță pentru a introduce elasticul prin teacă și coaseți capetele împreună pentru lungimea finală, după cum urmează, pentru mărimea 104: 54 cm (21 1/4 in), mărimea 110: 54,5 cm (21 1/2 in), mărimea 116: 55 cm (21 3/4 in), mărimea 122: 55 cm (21 3/4 in), mărimea 128: 58 cm (23 in) Coaseți deschiderea în cusătură..

Dispunerea tiparului

104 - 128
MATERIAL 140 CM 55"
PLIUL MATERIALULUI

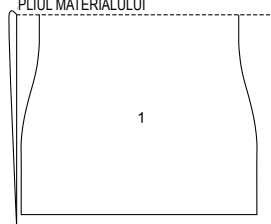

MARGINI FALSE

Tăiați dintr-un strat dublu de material, cu fața orientată către interior.

Material necesar

Mărimea	104	110	116	122	128	
Lățimea materialului	cm ins	Material necesar (metri/yarzi)				
Material	140	1,10		1,25		
	55	1 ¼		1 ¾		

Material original: Muselină.

Accesorii: Vlene/Pellon G 785. Elastic de 7 mm (1/4 in) lățime și 20 cm (8 in) lungime pentru toate mărimile.

Decuparea bucăților de material

Părțile tiparului pe coală

Trasați părțile de tipar de pe foaia tiparului. Prindeți părțile de tipar de material, așa cum se arată în dispunerea tiparului. Marcați partea a direct pe material

Prezentarea generală a tiparului

Tiparul verde, foia C Părțile tiparului de la 21 la 25

Mărimi 104

Mărimi 110

Mărimi 116

Mărimi 122

Mărimi 128

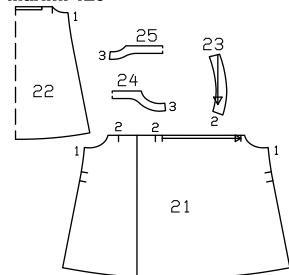

Măsurătorile pentru a

Mărimea	104	110	116	122	128	Lățime pentru toate mărimile (cm/in)
a	51	52	53	53	53	9
	20	20½	20¾	20¾	20¾	3½

Rezerve pentru cusătură și tiv

Cusături, margini și tiv 1,5 cm (5/8).
Măsurătorile pentru partea a includ rezerve.

Decuparea

- 21 față 1x
- 22 spate pe un pli 1x
- 23 bretea 4x
- 24 dublură față pe un pli 1x
- 25 dublură spate pe un pli 1x
- a bandă de legare/cusătură laterală 2x

Interfatarea Călcați cu fierul de călcat părțile 5 și 6 (dosul materialului).

Pornire rapidă pentru profesioniști

- 1 Pliseuri
- 2 Benzi de legare
- 3 Cusăturile de pe lateral
- 4 Bretele
- 5 Dublura
- 6 Marginea superioară a spatelui
- 7 Tivul

Asamblare

1 Pliseuri:

Așezați pliseul de pe față în direcția săgeții și însălați.

2 Benzi de legare:

Pliati părțile benzii de legare pe lungime, cu fața orientată către interior. Coaseți fiecare margine pe lungime de la cusătura numărul 7 și coaseți peste capăt. Tăiați rezervele de cusătură, tăiați colțurile în unghi. Întoarceți capetele deschise ale benzilor de legare și apăsați. Însălați benzile de legare între marcaje pe marginile cusăturii laterale ale părții din față.

3 Cusăturile de pe lateral:

Realizați cusăturile laterale (cusătura numărul 1). Aranjați rezervele de cusătură împreună și apăsați spre o parte. Realizați cusăturile laterale ale dublurii. Apăsați rezervele pentru a fi deschise și aranjați marginea dublurii interioare.

4 Bretele:

Pentru bretele, însălați câte 2 părți pe față împreună. Coaseți marginile împreună pe lungime. Întoarceți bretelele și apăsați marginile. Însălați bretelele pe marginea superioară a părții din față între marcaje.

5 Dublura:

Așezați fețele dublurilor împreună cu marginea decolteului și coaseți. Tăiați rezervele de cusătură. Așezați dublura în sus și coaseți rezervele de cusătură aproape de cusătură; citiți „Sfatul util” 2 din Glosar. Prindeți bretelele. Întoarceți dublura către interior și apăsați marginea de sus.

6 Marginea superioară a spatelui:

Coaseți cu tighel marginea de sus din spate, așa cum este marcat, pentru teaca elasticului. Introduceți elasticul și coaseți capetele așa cum este marcat pentru o lățime finită, după cum urmează, pentru mărimile 104, 110: 15 cm (6 in), mărimile 116, 122: 16 cm (6 1/2 in), mărimile 122: 17 cm (6 3/4 in)

7 Tivul:

Aranjați rezerva pentru tiv și apăsați către interior. Coaseți tivul la 1 cm (3/8 in) lățime.

C



B

Dispunerea tiparului

104 - 128
MATERIAL 140 CM 55"
PLIUL MATERIALULUI

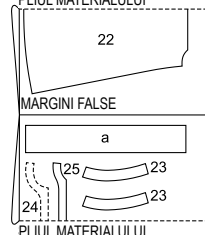

104 - 128
MATERIAL 140 CM 55"
MARGINI FALSE

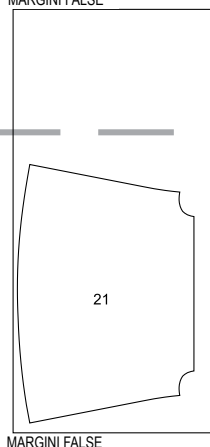

Pliati materialul așa cum se arată în dispunerea tiparului. Fața materialului este orientată către interior la un material cu două straturi. Fața materialului este îndreptată în sus pe un singur strat de material. Potrivii benzile la cusăturile laterale.

SFAT UTIL

Fermoare invizibile 1

Aceste fermoare speciale vin în diferite lungimi. Fermoarul trebuie să fie cu cel puțin 2 cm (3/4 in) mai lung decât slițul. Coaseți în poziție înainte de cusătura, sub sliț. Pentru a coase acest tip de fermoar este necesar un picioruș presor special..

Coaserea fermoarului în poziție:

Deschideți fermoarul și împingeți bobina înăpoi cu unghia degetului mare, pentru a dezvalui marcajul cusăturii dintre bandă și bobină. Așezați fermoarul deschis cu fața în jos pe fațata materialului unei margini de șliț. Pentru a coase fermoarul exact de-a lungul liniei de cusătură marcate, trebuie mai întâi să calculați distanța dintre marginea benzii și marginea materialului,

după cum urmează: lățimea rezervei de cusătură minus 1 cm (3/8 in) lățimea benzii = distanța de la marginea materialului. Aceasta va produce o valoare de 5 mm (3/16 in) dacă lățimea rezervei de cusătură este de 1,5 cm (5/8 in).

Prindeți cu ace capătul de sus al benzii de fermoar în poziție, distanța calculată de la marginea materialului.

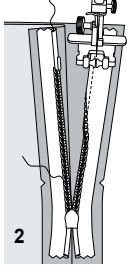

Capătul de jos al fermoarului se va extinde dincolo de capătul marcat al şliţului. Amplasaţi picioruşul presor pe fermoar, astfel încât bobina să fie în creştătura din dreapta acului (1). Coaseţi fermoarul în poziţie, de sus până la capătul marcat al şliţului. Închideţi fermoarul.

Așezați cealaltă bandă de fermoar cu fața în jos pe marginea opusă a șlițului și prindeți-o cu ace în partea de sus. Deschideți din nou fermoarul. Așezați piciorul presor pe capătul de sus al fermoarului, astfel încât bobina să fie în creștătura din stânga acului (2). Coaseți fermoarul în poziție, de sus până la capătul șlițului. Închideți fermoarul.

Acum realizați cusătura sub fermoar, de jos în sus. Direcționați capătul de jos liber al fermoarului, peste rezerva

de cusătură, pentru a nu vă deranja. Coaseți cât mai aproape de ultimele ochiuri ale cusăturilor de fermoar. Tăiați fermoarul în exces și legați capătul cu o bucată de material.

SFAT UTIL

Dublură/betelie/căptușeală - fermoare invizibile 3

Prindeți cu ace betelia interioară / dublura / căptușeala la margine, cu fețele materialului dispuse față în față. Întoarceți capetele beteliei din interior / dubluri / căptușelii la deschiderea fermuarului 5 mm (3/16 in) înainte de marginea de deschidere, prindeți cu

ace la margine (fig. 1).

Așezați rezervele la marginile de deschidere ale articolului vestimentar (îmbrăcăminte pentru partea superioară a corpului, rochie, fustă, pantaloni) și fixați la margine peste dublură / betelia interioară / căptușeală. Coaseți de-a lungul marginii (fig. 2).

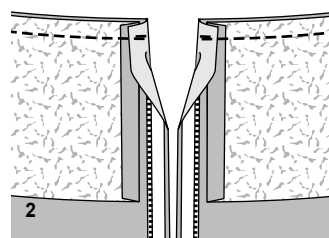
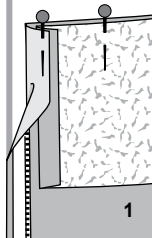

SFAT UTIL

Finisați marginile cu cusătura densă în zigzag 4

Călcați marginea materialului pe dos. Lucrând de pe fața materialului, coaseți de-a lungul marginii pliului cu o cusătură densă, apropiată. Apoi tăiați cu atenție rezerva aproape de cusătură.

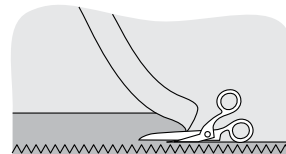

SFAT UTIL

Realizarea unei cusături pe dedesubt a unei dubluri 2

Pe marginile care sunt acoperite cu o dublură, o bandă de dublură, o căptușeală sau o parte de buzunar și care nu sunt cusute mai târziu cu țighele, este o idee bună să realizezi o cusătură pe dedesubt la dublură, banda dublurii sau căptușeală. Acest lucru asigură că astfel margini rămân aranjate și drepte după spălare și previn ca dublura, banda dublurii sau căptușeala să se vadă pe exteriorul îmbrăcămintei. Pentru a realiza cusătura pe dedesubt, apăsăți dublura, banda dublurii sau căptușeala peste rezerve, după ce le-ați tăiat. Luând din partea exterioră, coaseți dublura, banda dublurii sau căptușeala la rezerve, aproape de cusătura de atașare. Această cusătură va fi mai târziu vizibilă numai pe interiorul articolului vestimental.

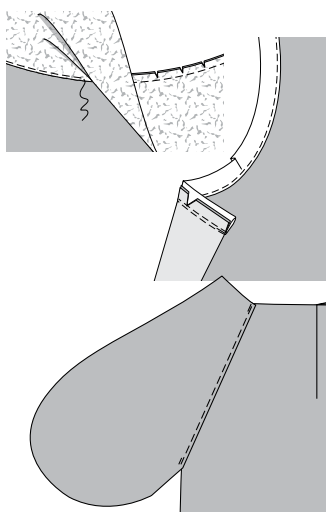

SFAT:

Dacă sunt introduse ace drept în material în unghi drept față de linia de cusătură, puteți coase cu atenție peste ele și nu trebuie să vă faceți griji că rupeți acul mașinii

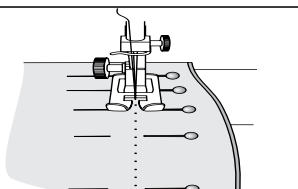

SFAT UTIL

Scurtarea unui fermoar 5

Fermoarele de separare sunt disponibile în lungimi de 30 cm, 35 cm, 40 cm etc., până la 80 cm (12, 14, 16 etc., până la 32 in), anume, în trepte de 5 cm (2 in). Dacă aveți nevoie de o lungime diferită, cumpărați următorul fermoar mai lung și apoi scurtați-l după cum urmează: Măsurați marginea articolului vestimentar de la începutul până la capătul șitului de fermoar. Măsurați aceeași lungime pe fermoar, începând de la capătul inferior. Marcați lungimea pe benzile de fermoar.

Fermoare metalice: Deschideți cu grijă opritorile deasupra dinților fermoarului. Scoateți opritorile și puneți-le deoparte. Folosiți clești pentru a îndepărta dinții care nu sunt

necesari, până la 5 mm (3/16 in)
sub marcaj pe banda de fermoar. Apoi
reatașați opritorile metalice pe benzile
de fermoar și apăsați ferm pentru a le
fixa.

Fermoare din plastic: Folosiți un clește pentru a îndepărta opritorile din partea de sus a fermoarului și, de asemenea, îndepărtați dinții care nu sunt necesari. Pentru a preveni alunecarea glosorului, coaseți bare de ată peste capetele superioare ale benzii de fermoar.

Fermoarele din plastic foarte fine au o bobină în loc de dinți. Capătul superior al unui astfel de fermoar trebuie tăiat la lungimea necesară plus 2 cm (3/4 in). Capetele superioare pot fi atunci fie prinse în cusătură sau întoarse în jos în diagonală.

SFAT UTIL

Materiale cu paiete 6

Există diferite tipuri de materiale cu paiete pentru care cerințele de îngrijire pot varia foarte mult. Paietele pot fi brodate, lipite sau imprimate pe material. Întăritura din material poate varia, de asemenea, de exemplu, organza delicată, șifon sau jersey elastic. Indiferent de tipul de material cu paiete pe care l-ați ales, rețineți următoarele:

- Utilizați un ac fin și ață de cusut pentru înșăilare - nu folosiți ață grea pentru înșăilare. Utilizați un ac fin de mașină (mărimea 70) cu un vârf perfect.

- În cazul în care paietele se desprind sau se rup, coaseți paiete individuale pentru a le înlocui. Utilizați același fir de cusut ca și pentru celelalte paiete sau folosiți fir de nailon „invizibil”.
- Apăsăți cu atenție materialul. Un fier de călcat prea fierbinte poate topi paietele sau le poate decolora. Folosiți căldură moderată (setare pentru raion, 1 punct) și călcați numai pe dos sub o cârpă de călcat uscată. Călcați mai întâi un rest de material pentru a testa.

SFAT UTIL

Încrețirea marginilor

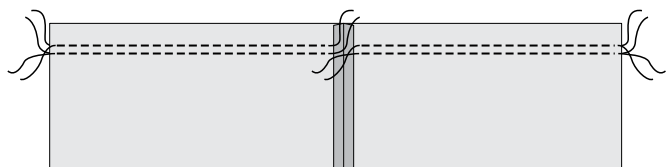

Coaseți două linii de cusături lungi (4 - 5 mm / 1/8 in - 3/16 in) distanțate la 1,2 cm (1/2 in) și 5 mm (3/16 in) de margine. Dacă există cusături, întrerupeți cusătura și lăsați capetele firului să atârne așa cum este ilustrat.

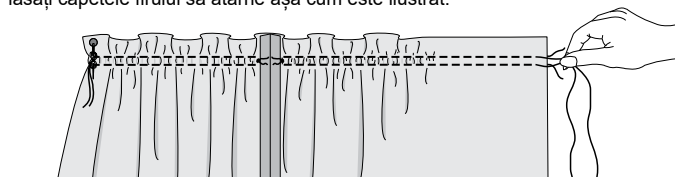

Țineți firele bobinei și împingeți materialul împreună de-a lungul firelor pentru a-l încreeți la lățimea necesară. Înnoați capetele firelor și distribuiți uniform pliseurile. Firele de încreețire pot fi îndepărtate odată ce articolul vestimentar a fost finisat.

SFAT UTIL

Materiale elastice

Astfel de materiale sunt elastice și totuși își păstrează forma, deoarece revin întotdeauna la forma lor originală după întindere. Înapoi la forma lor originală după întindere. Acest lucru este posibil printr-un fir de cauciuc sintetic (elastan) care este filat împreună cu alte fire (din fibre naturale sau sintetice).

Materialele elastice pot fi longitudinale, transversale sau bielastice. Materialele bielastice sunt ideale pentru că se întind în ambele direcții. Dacă materialul este elastic într-o singură direcție, părțile trebuie tăiate astfel încât să fie elastice peste tot.

Materialele elastice se pot micșora cu până la 5% după spălare și călcare, în funcție de calitate. Prin urmare, înainte de a tăia materialul, călcați-l sub o cârpă umedă, dacă este posibil, sub o cârpă umedă (testați pe un colț al materialului).

Folosiți un ac special elastic pentru

coasere. Pentru a menține cusăturile elastice, setați o cusătură în zigzag îngustă (lățimea cusăturii 1/2 - 1 mm, lungime 3 - 4 mm) sau o cusătură elastică specială (a se vedea manualul de instrucțiuni al mașinii de cusut). Tigheliți tivurile cu un ac dublu pentru a obține două cusături paralele în partea de sus și cusături în zigzag elastice în partea de jos. Asigurați-vă că firul nu este prea tensionat în toate cusăturile. Materialele elastice din lână sau mătase se curăță cel mai bine. Puteți spăla materiale elastice din bumbac, in, viscoză, cupro sau sintetice. Dar întotdeauna ușor, cu detergent blând. Temperatura depinde de fibra cu care a fost amestecat elastanul. Pentru bumbac, temperatura de spălare poate fi de până la 60 de grade. Altfel, 30-40 de grade. Călcați corespunzător și la temperatură scăzută până la medie.

SFAT UTIL

Respectați poziția (X) a capselor

Pe modelele noastre, marcajele pentru butoniere, nasturi, capse cusute și aplicate prin ciocănire sau bride sunt de obicei reprezentate printr-un X. Din motive de claritate, de obicei nu este posibilă imprimarea marcajelor pentru toate mărimile. Prin urmare, toate marcajele sunt date numai pentru cea mai mică mărime (1).

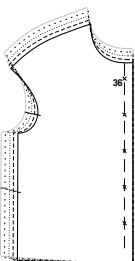

Marcajele trebuie trasate pentru toate mărimile rămase. Măsurați mai întâi distanța marcajului de sus până la marginea decolteului și transferați-l pe model pentru mărimea mai mare (2). Marcajul inferior este la fel pentru toate mărimile. De asemenea, transferați această distanță la model.

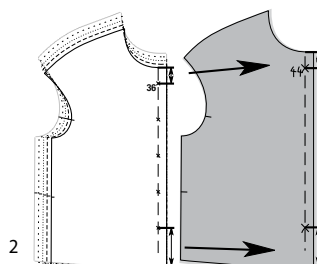
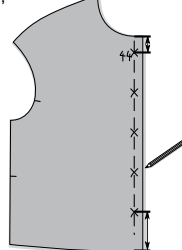

Amplasați celelalte marcaje la distanțe egale între acestea (3).

SFAT UTIL

Atașați mânecile

Pentru a menține bila mânecii în poziție, tigheliți cu cusături mari la dreapta și la stânga liniei de cusătură marcate. Lăsați capete de fir de 5 cm lungime la începutul și la sfârșitul cusăturii. Nu trageți încă firele. Prințeți cu ace mâneca în gaura pentru mânecă, având fețele materialului dispuse față în față. Mai întâi prințeți cu ace cusătura mânecii de cusătura laterală. Prințeți cu ace împreună micile cusături încrucișate ale găurii pentru mânecă și mânecile. Prințeți cu ace. Prințeți cu ace cusătura încrucișată de sus din mânecă de cusătura umărului. În partea de jos a rotunjirii găurii pentru mânecă, mâneca este pliată ușor în gaura pentru mânecă, anume, nici mâneca, nici gaura pentru mânecă nu trebuie ținute înăuntru.

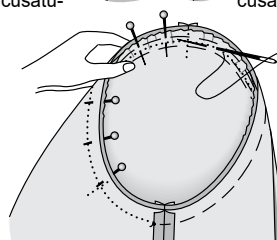
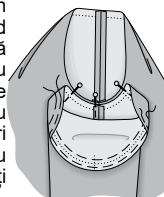

Păstrați mingea mânecii în zona umerilor strângând firele inferioare ale cusăturilor auxiliare până când mâneca se potrivește în gaura pentru mânecă. Distribuiți uniform pliseurile. Din partea mânecii, înșăilați mâneca.

Încercați articolul vestimentar pentru a verifica dacă mânecile se potrivesc bine. Folosiți pernuțe de umăr dacă este necesar. Aproape de cusăturile de înșăilare, tigheliți mâneca (din nou din partea mânecii), începând de la cusătura mânecii.

Apăsăți decolteul către interior fără a deforma mâneca sau gaura pentru mânecă. Curățați adaosurile cusăturilor de introducere a mânecilor. Curățați. În zona umerilor, așezați adaosurile spre mânecă.

SFAT UTIL

Materiale acoperite

Utilizați o setare de lungime medie a cusăturii - cusăturile prea mici pot perfora materialul. Evitați desfacerea cusăturilor, deoarece găurile făcute de cusături pot rămâne vizibile. Utilizați un picior ușor acoperit cu teflon pentru a vă asigura că materialul va fi avansat fără probleme și cusăturile vor fi uniforme. Utilizați cleme de material în loc de ace.

Călcați materialele sensibile pe dos, sub o cârpă de călcat, la căldură moderată și fără abur. Testați întotdeauna călcând mai întâi un rest de material. Atenție, nu orice strat de acoperire este rezistent la curățare. Când cumpărați materiale, întrebați despre proprietățile de îngrijire ale materialelor.