



# TOATE MODELELE PE SCURT

## GHIDUL NOSTRU PENTRU EVALUĂRILE BURDA

- Rapid și ușor - ideal pentru începători!
- Necesită mai multă experiență în cusut și/sau timp

- Necesită mai multă experiență în cusut
- Greu de cusut, cu detalii dificile și ilustrații



### ROCHII

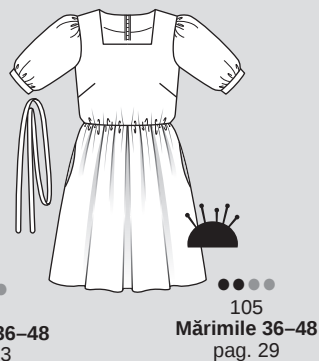
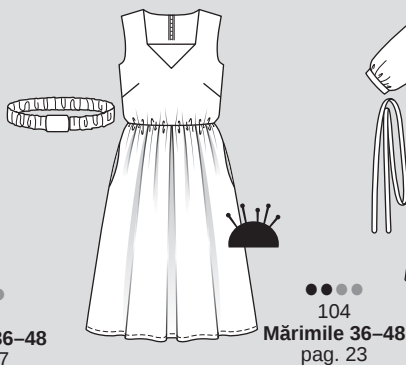
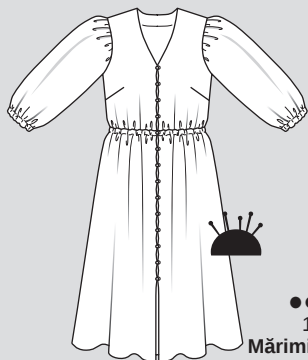

### MODEL DE DESIGNER

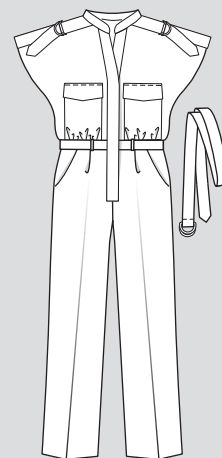

### TOPURI

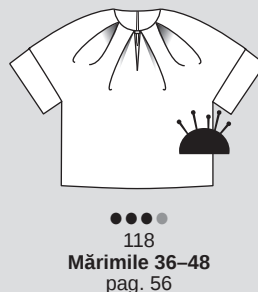
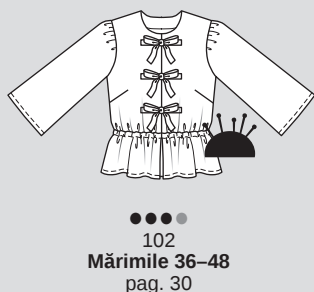
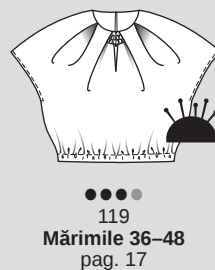
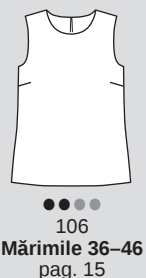

### STIL DE EPOCĂ

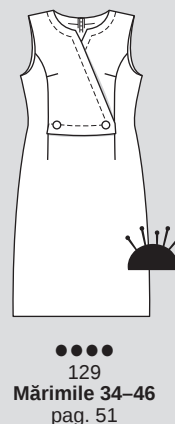

## JACHETE, BLAZERE, PALTOANE



●●●●  
108  
Mărimile 34-44  
pag. 10

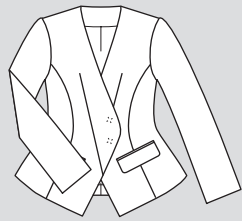

●●●●  
114  
Mărimile 36-46  
pag. 56

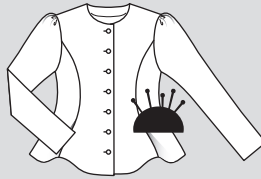

●●●●  
112  
Mărimile 36-48  
pag. 30  
TIPAR EXTRA ÎN ROZ

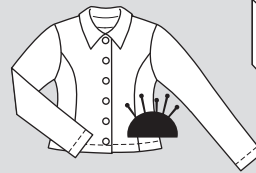

●●●●  
113  
Mărimile 36-48  
pag. 19



●●●●  
109  
Mărimile 36-46  
pag. 21

## PANTALONI

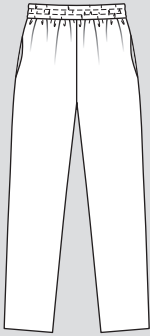

●●●●  
107  
Mărimile 36-46  
pag. 34

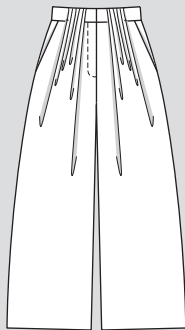

●●●●  
115 A  
Mărimile 36-46  
pag. 57

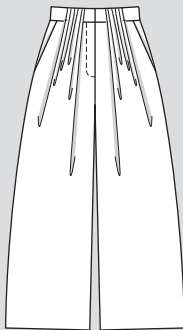

●●●●  
115 B  
Mărimile 36-46  
pag. 11

## FUSTE

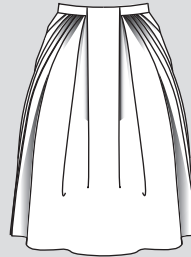

●●●●  
116  
Mărimile 36-46  
pag. 55

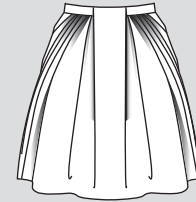

●●●●  
117  
Mărimile 36-46  
pag. 44



●●●●  
125  
Mărimile 36-44  
pag. 64

## STILURI CURBATE

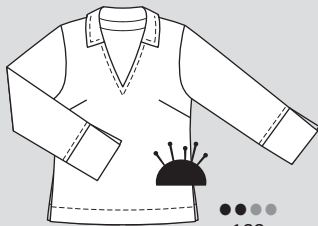

●●●●  
123  
Mărimile 46-60  
pag. 18



●●●●  
120  
Mărimile 46 - 56  
pag. 16

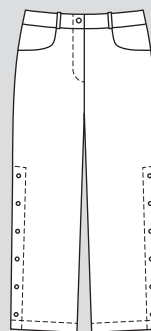

●●●●  
122  
Mărimile 46-56  
pag. 14

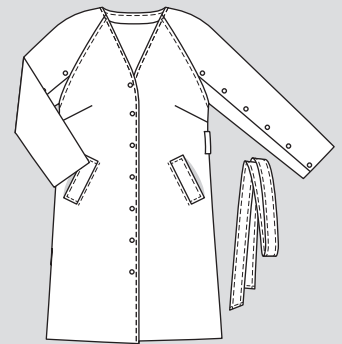

●●●●  
121  
Mărimile 46-56  
pag. 12

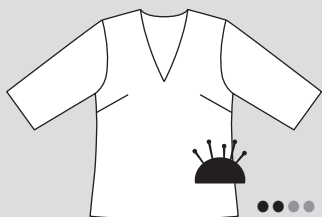

●●●●  
124  
Mărimile 46-60  
Pag. 13

# INFORMAȚII ȘI SFATURI PENTRU CUSUT

Ce înseamnă informațiile de pe coala de tipar, cum se decupează părțile tiparului, termeni importanți

## LEGENDA SIMBOLURILOR

Părțile mari de tipar se află adesea pe coală în două sau mai multe locuri, care, după țesare, trebuie lipite împreună pe **linia de îmbinare** (indicată printr-o linie dublă). Marcajele (triunghiurile mici) trebuie să se întâlnească.

**Marcajele de cusătură** sunt mici marcaje care trebuie să se întâlnească la cusăturile lungi pentru a asigura o potrivire precisă.

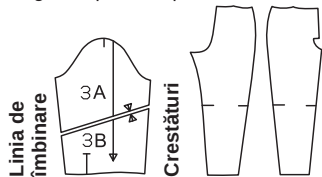

**Numeralele de cusătură** indică modul în care părțile sunt cusute împreună. Numeralele se potrivesc întotdeauna exact.

**Marcajele șlițului** indică începutul sau sfârșitul unui șliț, de exemplu, la șlițurile laterale, deschideri pentru buzunare sau pentru fermoar.

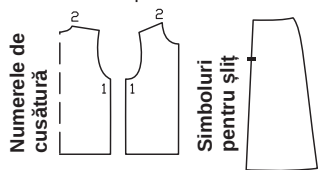

**Marcajele pentru subraț** sunt mici creștături pe mânecă și pe marginea din față a subrațului. Acestea trebuie să se întâlnească atunci când se asamblează mâneca.

**Simbolul pliseului** indică direcția în care este pliat pliseul.

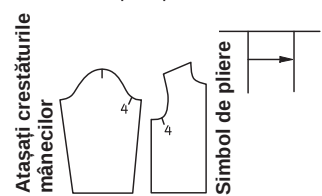

**Piciorușul presor** este simbolul pentru linii de cusătură și tighel

**Foarfecă** Simbol pentru a tăia sau cresta

**Optional pentru întărire** Simbol de poziție pentru butonieră, nasture, capsă, gaică, șliț pentru șnur

**Aceste linii** se găsesc numai în prezentarea generală a tiparului. Următorii termeni sunt imprimați pe coala de tipar

Încrețiri - - - - -  
Slăbiți ~~~~~  
Întindeți •••••

## DECUPAREA

**Disponerea tiparului arată cum să amplasați în mod optim bucățile de tipar pe materialul original.** Materialul este îndoit cel mai bine într-un strat dublu, cu fața materialului orientată spre interior. Atunci când tăiați dintr-un singur strat de material, fața materialului ar trebui să fie orientată în sus. Marginile false sunt reprezentate prin dungi gri, iar pliul materialului este indicat printr-o linie punctată lungă. Părțile de tipar prezentate pe coală cu conturul întrerupt trebuie așezate cu fața în jos (partea imprimată) pe material. Înainte de tăiere, marcați mai întâi pe material toate bucățile necesare și toate bucățile tăiate pe măsură.

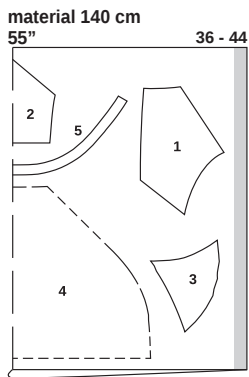

Înainte de **tăiere**, prindeți cu ace sau marcați întotdeauna mai întâi toate bucățile pe material. Atunci când prindeți părțile cu ace, țineți cont de **direcția urzelii**; săgeata direcției urzelii de pe părțile de tipar trebuie să fie paralelă cu marginile false.

Tiparele Burda **nu includ rezerve pentru cusătură și tiv**. Cusături și margini 1,5 cm (5/8 in), tiv și tiv mâneci 4 cm (1 1/4 in).

Pentru materialele cu un **model direcțional**, prindeți cu ace părțile de tipar de material, astfel încât marginile inferioare să fie îndreptate în aceeași direcție. În cazul materialelor în carouri, cu dungi transversale sau cu un model pe diagonală, este important ca imprimeul să se potrivească la cusăturile longitudinale.

Transferați toate **marcajele** de pe părțile de tipar, de exemplu, liniile și creștăturile, pe dosul materialului cu hârtie de copiat Burda. Liniile marcate, de exemplu, pentru buzunare sau pentru centrul feței, pot fi transferate pe fața materialului cu ajutorul unor cusături lungi de însăilare.

**Interfațarea (fuzibilă)** poate fi realizată din fibre sintetice și naturale. Există o interfață potrivită pentru fiecare material. Designul produsului se bazează pe ideea de a crea un produs cu un nivel ridicat de calitate și durabilitate. Consultați instrucțiunile de coasere pentru fiecare model pentru a afla interfațarea necesară.

Interfața este întotdeauna călcată pe dosul materialului.

Pașii de cusut importanți sunt explicați în detaliu în „**SFATURI UTILE**”, la sfârșitul suplimentului pentru cusut. În instrucțiunile pentru fiecare model se face trimitere la explicația corespunzătoare a pasului de asamblare în cauză.

## TERMENI DE CUSUT

**Linia urzelii** este direcția longitudinală a țesăturii. Cuvintele „linia urzelii” sunt imprimate de-a lungul unei linii drepte sau a unei margini, ori sunt marcate cu o săgeată pe partea tiparului pe coală. Când așezați părțile tiparului pe material, linia dreaptă a urzelii trebuie să fie întotdeauna paralelă cu marginile de pe lungime (= marginile false) ale materialului.

**Pliul materialului** este marginea pliată a unui strat dublu de material. Fiecare parte pe coală are o margine dreaptă denumită „pliu” (linia punctată de pe schema tiparului). La decupare, nu este nevoie de o rezervă de cusătură la această margine, deoarece nu există nicio cusătură aici pe articolul vestimentar.

**Fața unui material** este partea „mai frumoasă”. Culoarea de pe față este mai strălucitoare și mai intensă. Aceasta este întotdeauna pe partea exterioră a modelului finisat. Dosul materialului este partea mai mată, mai palidă și se află în interior.

Cu fețele materialului dispuse față în față înseamnă, în consecință: O bucată de material este așezată cu fața peste fața altei bucăți de material. Dosul va fi pe exterior. Pe **față** înseamnă a coase două bucăți de material împreună, cu fețele materialului dispuse față în față, și apoi a le întoarce cu fața în exterior, astfel încât rezervele de cusătură să fie incluse. Cusătura se află de-a lungul marginii și poate fi cusută cu tighel.

**Dublura** este o bucată de material folosită pentru finisarea marginilor și a deschiderilor. Este tăiată în aceeași formă ca și marginea de finisat. Acesta este motivul pentru care, de obicei, nu există o parte de tipar pentru dublură. În schimb, aceasta este marcată, de exemplu, pe partea din față și este trasată de acolo.

Însăilare înseamnă a realiza manual cusături lungi (foarte aproape de linia de cusătură). Cusătura/coasere/cusut înseamnă a coase cu mașina de cusut. Tighelire înseamnă a coase de-a lungul unei cusături sau al unei margini pe fața materialului. Tighelul pot fi doar decorativ sau poate servi la fixarea rezervelor de cusătură.

**A slăbi** înseamnă a potrivi o linie de cusătură mai lungă cu o linie de cusătură mai scurtă (servește la modelare). **A încreți** înseamnă a scurta o bucată de material de-a lungul unei linii de cusătură. Pentru aceasta, însăilați la mașină de-a lungul marginii mai lungi, apoi țineți firele bobinei și încrețiți materialul de-a lungul firelor, la lungimea dorită.

**A aranja** înseamnă a coase în zigzag de-a lungul marginii rezervei de cusătură, astfel încât aceasta

din urmă să nu se destructure. Testați mai întâi lungimea și lățimea cusăturii: O mașină de surfilat overlock (mașină de festonat) este, de asemenea, excelentă pentru aceasta.

**Tăiere** Marginile a două rezerve de cusătură suprapuse se taie aproape de cusătură. Acest lucru va reduce volumul rezervelor (de exemplu, la buzunare sau la guler) și evită ca rezervele să formeze o umflătură pe fața materialului.

## PREGĂTIREA MATERIALULUI

**Prespălare:** Dacă este posibil, materialul trebuie spălat și uscat într-un uscător de rufe înainte de tăiere. Acest lucru va împiedica strâmtarea ulterioară a articolului vestimentar finit și nu va conține aditivi chimici. Materialele care nu pot fi spălate trebuie să fie bine tratate cu aburi și apoi călcate în mod uscat.

**Apăsarea:** Un material bine călcat este mai ușor de decupat. Prin urmare, călcați întregul material, dacă este posibil întotdeauna pe dos. Când călcați pe față, acoperiți materialul cu o cârpă pentru călcat. Cel mai bine este să testați mai întâi fierul de călcat pe un colț al materialului. Temperatura de călcare depinde de material; pentru amestecuri, reglați temperatura pentru fibra cea mai sensibilă. Important: Atunci când călcați cu abur, materialul trebuie apoi călcat uscat până când toată umiditatea s-a evaporat.

**Simboluri pentru călcare:**

Vă rugăm să rețineți simbolurile pentru călcare de pe material.



**1 punct:** Nu călcați la cald; de exemplu, viscoză și fibre artificiale (nailon, poliester etc.) Călcați numai în mod uscat.

**2 puncte:** Călcați cu căldură moderată; de exemplu, mătase, lână, amestecuri. Mătasea trebuie călcată numai în mod uscat.

**3 puncte:** Setare fierbinte; de exemplu, materiale din in și bumbac. Călcați aceste materiale cu abur.

**Imagine barată:** Aveți grijă! Materialele cu acest simbol nu pot fi călcate. **SFAT:** Presărați după fiecare etapă de asamblare; de exemplu, pensele într-o direcție, rezervele unei cusături pentru a fi deschise sau într-o parte. După ce totul a fost cusut și toate firele de însăilare și de marcare au fost îndepărtate, călcați totul din nou!



Pentru a găsi toate informațiile despre revistă, scanați codul QR de mai sus!



# INSTRUCȚIUNI DE CUSUT

La însăilarea și realizarea cusăturilor, dacă nu se indică altfel, fețele materialului trebuie să fie dispuse față în față.  
Întăriți pe dos cu o cusătură pentru a fixa începutul și sfârșitul cusăturilor. Aranjați rezervele de cusătură cu cusătură în zigzag sau overlock.



## ROCHIE, BLUZĂ ●●●● MODELELE 101, 102

Modelul 101 la pag. 37 Modelul 102 la pag. 30  
Mărimi Burda 36, 38, 40, 42, 44, 46, 48

101 Lungimea spatelui aproximativ 116 cm (46 in)



102 Lungimea spatelui aproximativ 57 cm (23 in)



### MATERIAL ȘI ACCESORII

**Material recomandat:** Materiale pentru rochii și bluze, cu ceva volum. Căptușeală din bumbac  
**Material original:** 101 Dantelă aplicată cu margine festonată (210 g/m<sup>2</sup>) (I) Voal din bumbac (80 g/m<sup>2</sup>) (II) 102 Poplin

### Material necesar

Mărimi	36 - 40	42 - 48
Lățimea materialului	cm in	Material necesar (metri/yarzi)
101 Materialul I	130 51	3,15 3½
101 Materialul II	140 55	2,75 3
102 Materialul I	140 55	1,75 1½
102 Materialul II	140 55	1,90 2

**Observație:** Pentru modelul 101 am folosit o dantelă cu margine festonată. Pentru marginile festonate de la tiv, am tăiat părțile pe direcția transversală a materialului. Rochia poate fi confecționată și dintr-un material simplu. În acest caz, tăiați părțile de tipar pe lungime și adăugați 4 cm (1 5/8 in) drept rezervă de tiv. Acest lucru va modifica materialul necesar.

### Prezentarea generală a tiparului

Linia verde a tiparului, foaia B  
Părțile tiparului de la 1 la 12

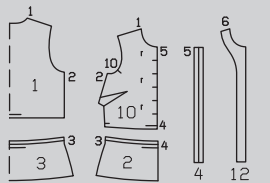
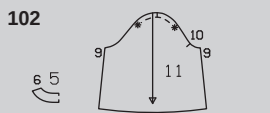
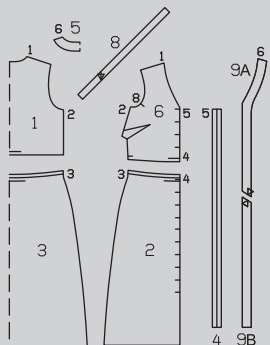

În funcție de natura materialului, materialul de întărire II poate fi omis.

**Accesorii:** 101, 102: Interfață fuzibilă. 101: Elastic 1 cm (3/8 in) lățime, mărimea 36: 1,45 m (2 yarzi), mărimea 38: 1,50 m (2 yarzi), mărimea 40: 1,55 m (2 yarzi), mărimea 42: 1,60 m (2 yarzi), mărimea 44: 1,65 m (2 yarzi), mărimea 46: 1,70 m (2 yarzi), mărimea 48: 1,80 m (2 yarzi). Nasturi personalizați, care vor fi acoperiți cu material, mărimile 36 - 44: 14 nasturi, mărimile 46, 48: 13 nasturi. 102: 7 capse moș și babă mici (metalice). Elastic 1 cm (3/8 in) lățime, mărimea 36: 0,80 m (32 in), mărimea 38: 0,85 m (34 in), mărimea 40: 0,90 m (36 in), mărimea 42: 0,90 m (36 in), mărimea 44: 0,95 m (38 in), mărimea 46: 1,00 m (40 in),

mărimea 48: 1,05 m (42 in). Fundă decorativă, 1,8 cm (3/4 in) lățime și 2,4 m (2 3/4 yarzi) lungime.

### DECUPAREA

#### Părțile de tipar pe coală

Trasați părțile de tipar de pe coala de tipar. Urmați liniile și detaliile pentru modelele 101 și 102. Lipiți părțile 9A și 9B împreună la liniile de îmbinare. Marcajele pentru capse de pe părțile 2, 6 și 10 sunt pentru mărimea 36. Pentru celelalte mărimi, deplasați în sus marcajul superior conform liniilor aferente mărimii. Marcajul pentru extinderea tecii este la fel pentru toate mărimile. Depărtați celelalte marcaje dintre ele la distanțe egale. Pentru 101, transferați spațierea buclilor de pe partea superioară a rochiei la fustă. Omiteți marcajul de jos pentru mărimile 46 și 48. Săgețile pliseurilor de pe partea 7 sunt pentru mărimea 36. Pentru celelalte mărimi, marcați la fel săgețile, conform liniilor aferente mărimii. Prindeți cu ace părțile tiparului pe material, după cum se indică în dispunerea tiparului.

**Rezerve pentru cusătură și tiv** 1,5 cm (5/8 in) pentru margini, tiv și tivul mânecii. Pentru modelul de rochie 101, veți avea nevoie de părțile de tipar de la 1 la 9. Pentru modelul de bluză 102, veți avea nevoie de părțile de tipar de la 1 la 5 și de la 10 la 12.

#### Dispunerile tiparului 101

Materialul I

101 140 cm 55 " 36 - 48

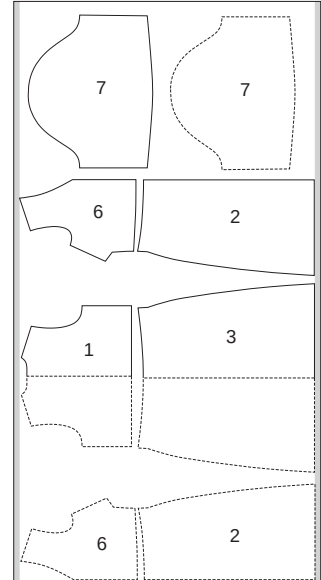

Materialul II

101 140 cm 55 " 36 - 48

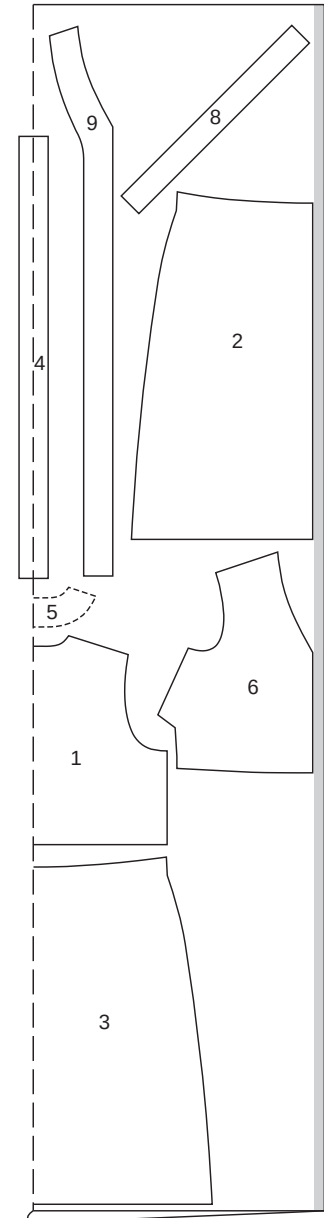

**Disponerea tiparului 102**  
Material

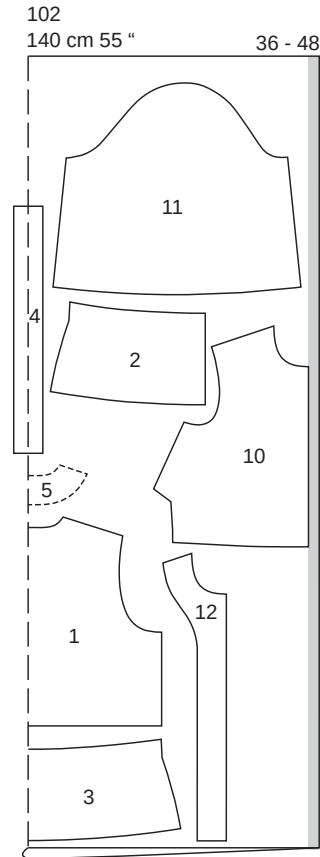

Pliati materialul așa cum se arată în disponerea tiparului. Fața materialului este orientată către interior la un material în strat dublu. Fața materialului este îndreptată în sus pe un singur strat. Așezați părțile prezentate cu conturul întrerupt cu partea imprimată în jos pe material. Pentru modelul 101, așezați părțile 2 și 3 pe materialul I astfel încât marginea festonată să întâlnească linia tivului. Tăiați partea 4 ultima dintr-un singur strat de material rămas.

**Decupare** Pentru modelul 101, veți avea nevoie de părțile de la 1 la 9. Pentru modelul de rochie 102, veți avea nevoie de părțile de tipar de la 1 la 5 și 10, 12.

**Părțile de tipar 101, 102**

Material	
101, 102	1 spate pe un pliu 1x
101, 102	2 panoul din față al fustei 2x
101, 102	3 panoul din spate al fustei pe un pliu 1x
101, 102	4 suprapunere pe dedesubt 1x
101, 102	5 dublură spate pe un pliu 1x
101	6 față 2x
101	7 mânecă 2x
101	8 bandă de întărire pentru buclele de nasture 2x
101	9 dublură față 2x
102	10 față 2x
102	11 mânecă 2x
102	12 dublură față 2x

**Interfațarea** Călcați cu fierul de călcat părțile 5, 9 și 12 (dosul materialului)

**Materialul I și II**

Pentru modelul 101, tăiați părțile 1-3, 6 și 7 din materialul I, tăiați părțile 1-6, 8 și 9 din materialul II.

**101, 102 Pornire rapidă pentru profesioniști**

- 1 101 Dublați părțile de material
- 2 101, 102 Pense
- 3 101, 102 Cusăturile de la umăr
- 4 101, 102 Cusături de pe lateral
- 5 101, 102 Atașați fusta / teaca
- 6 101, 102 Întăritura pe dedesubt
- 7 101 Bucle pentru nasturi
- 8 101, 102 Dublură
- 9 101, 102 Asamblați mânecile
- 10 101, 102 Atașați mânecile / Teaca
- 12 102 Tiv / tivuri mânecă
- 13 102 Panglici
- 14 101 Nasturi
- 15 102 Capsă moș și babă capse

**ASAMBLARE**

**1 101 Dublați părțile**

Pliati marginea tivului pe panourile fustei din materialul II, de două ori pe dedesubt, cu 1,5 cm (5/8 in) și coaseți. Panourile fustei din materialul II trebuie să fie cu aproximativ 2 cm (3/4 in) mai scurte decât cele din materialul I. Așezați părțile 1 - 3 și 6 din materialul I sub părțile corespunzătoare din materialul II (cu dosul orientat spre fața materialului) și însăilați împreună pe rezervele de cusătură. De acum înainte, considerați fiecare din aceste părți ca și când ar fi un strat de material. Nu însăilați între ele tivurile fustei.

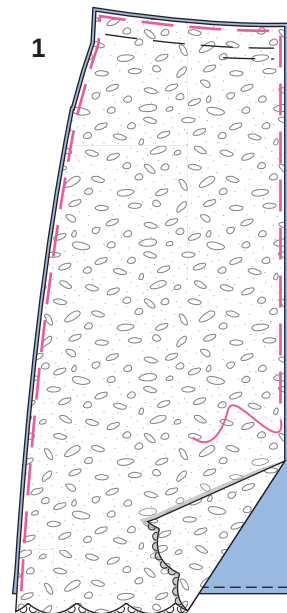
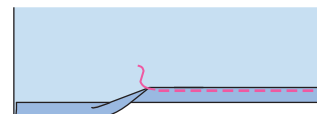

**2 101, 102 Pense** Coaseți pensele de la bust pe părțile din față. Apăsăți pensele înspre partea de jos.

**3 101, 102 Cusăturile de la umăr** Realizați în mod similar cusăturile de la umăr ale dublurii. Aranjați rezervele de cusătură și apăsați pentru a fi deschise. Aranjați marginea dublurii spre interior.

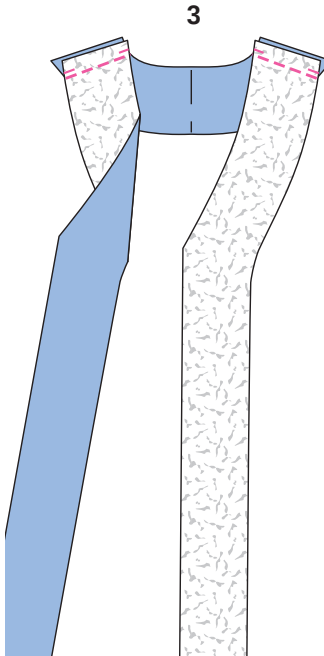

**4 101, 102 Cusături laterale** Realizați cusăturile laterale pe partea superioară a rochiei și pe panourile fustei. Aranjați rezervele de cusătură și apăsați pentru a fi deschise.

**5 101, 102 Atașați fusta / teaca** Prindeți marginea superioară a fustei, cu fețele materialului dispuse față în față, împreună cu marginea inferioară a rochiei superioare, potrivit linia de PLIERE de pe fustă cu linia de ALIPIRE de pe partea superioară a rochiei. Potriviiți, de asemenea, cusăturile laterale. Lucrați de pe interior pentru a coase de-a lungul liniei de PLIERE la distanță de 3 cm (1 1/4 in) de margini. (A se vedea Fig. 5). Aranjați rezervele împreună și apăsați înspre partea de jos. Lucrați din exterior pentru a coase așa cum este marcat, la 1,5 cm (5/8 in) sub cusătura de îmbinare, prinzând rezervele (5a). Tăiați elastic de lungimea necesară (+3 cm/1 1/4 in rezervă de cusătură) și utilizați un ac de siguranță pentru a-l introduce în teacă. Însăilați elasticul la marginile din față pe rezerve. Lățimea finită este după cum urmează pentru mărimea 36: 70 cm (28 in), mărimea 38: 74 cm (29 in), mărimea 40: 78 cm (31 in), mărimea 42: 82 cm (32 1/2 in), mărimea 44: 86 cm (34 in), mărimea 46: 90 cm (36 in), mărimea 48: 96 cm (38 in) (5b).

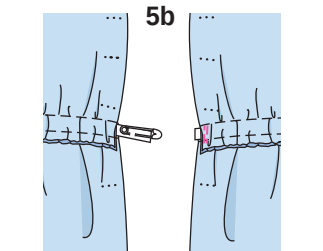
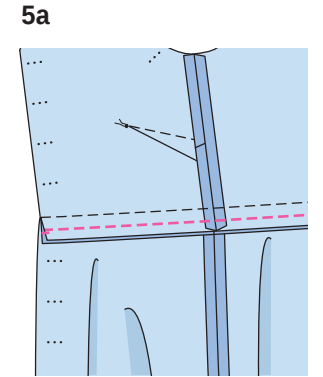
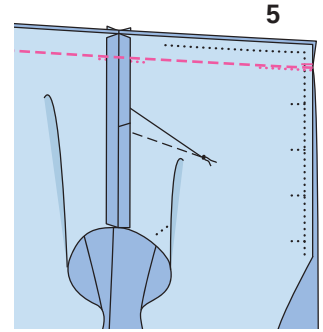

**6 101, 102 Întăritura pe dedesubt**

Pliati partea de întăritură pe dedesubt pe lungime, de-a lungul liniei de PLIERE (cu fața materialului orientată către interior) și coaseți peste capete. Întoarceți întăritura de pe dedesubt și apăsați. Însăilați împreună marginile deschise. Prindeți întăritura pe dedesubt, cu fețele materialului dispuse față în față, împreună cu marginea frontală din

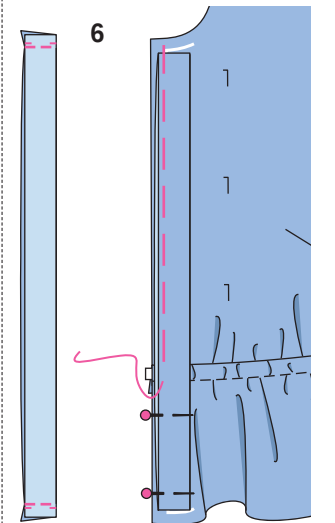

stânga, astfel încât capătul de sus să înceapă la marginea decolteului și capătul de jos să întâlnească linia tivului. Însălați întărirea pe dedesubt pe rezerve.

**7101 Bucle pentru nasturi**  
Realizați un tub de material cât mai îngust cu ajutorul benzii de întărire (7). Tăiați tubul în 14 bucăți și formați bucle pentru mărimile 36 - 44. Tăiați tubul în 13 bucăți și formați bucle pentru mărimile 46 și 48. Însălați buclele conform marcajelor pe marginea din față, cu capetele deschise înținse pe rezerva de cusătură (7a). Modificați mărimea buclelor pentru a se potrivi nasturilor.

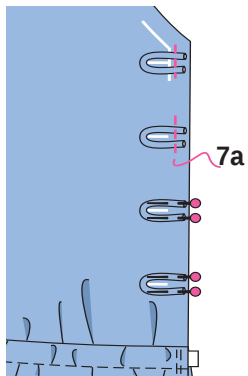
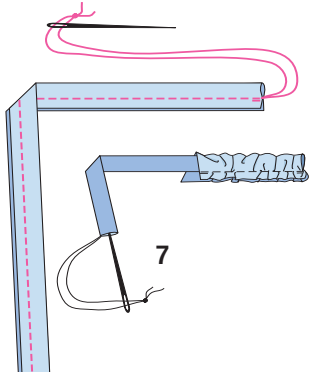

**8101, 102 Dublura**  
Prindeți dublura, cu fețele materialului dispuse față în față, împreună cu marginile din față și marginea decolteului, potrivit cusăturile umerilor și liniile tivului cu întărirea pe dedesubt și buclele (101) aflate între ele. Pentru modelul 101, întoarceți către interior rezerva dublurii. Coaseți de-a lungul marginilor din față și al marginii decolteului în linia cusăturii, prințând întărirea pe dedesubt și buclele (101). Tăiați rezervele de cusătură, creștați curbele și tăiați colțurile în unghi (8). Apăsăți rezervele pe dublură și coaseți aproape de cusătură. Întoarceți dublura către interior și apăsați marginile. Întărirea pe dedesubt este mai lungă la stânga și buclele (modelul 101) sunt mai lungi la dreapta. Coaseți manual dublurile la rezervele pentru cusăturile umerilor (8a) și la rezervele tecii. Pentru modelul 101, întoarceți către interior rezerva dublurii și coaseți manual.

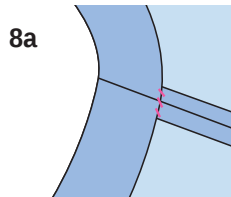
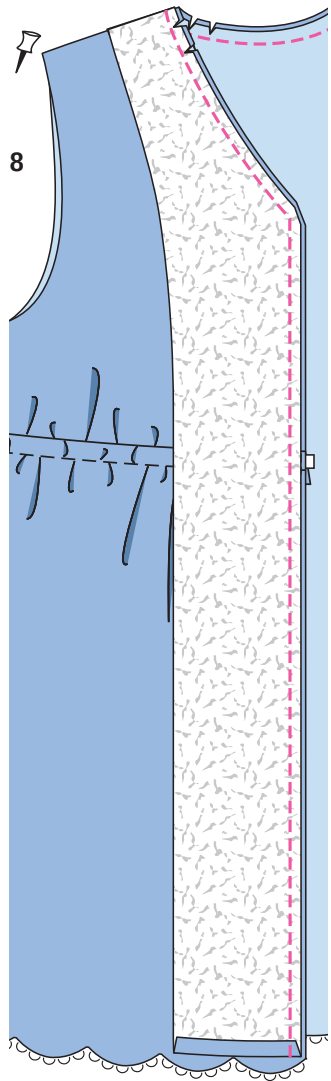

**9101, 102 Asamblați mânecile**  
Pentru modelul 101, așezați plișurile de la capul mânecii în direcția săgeții și însălați pe rezerva de cusătură. Plișați mânecile pe jumătate pe lungime, cu fața materialului îndreptată spre interior. Realizați cusăturile mânecii. Aranjați rezervele și apăsați pentru a fi deschise.

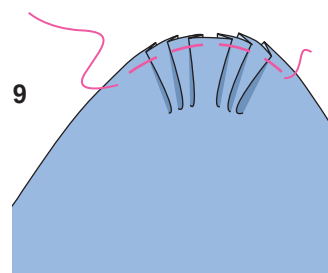

**10101, 102 Atașați mânecile**  
Încrețiți capul mânecii între \* prin însăilare la mașină (setarea cea mai lungă a cusăturii) și lăsați libere capetele lungi ale firelor (10). Atașați mânecile în găurile pentru mâneci, potrivit marcajele 8 (101) și 10 (102). De asemenea, potriviți cusăturile laterale și cusăturile mânecii. Potriviți marcajul de la capul mânecii cu cusătura de la umăr. Trageți firele bobinei de la capul mânecii pentru a potrivi mâneca în gaura pentru mânecă. Înnotați capetele firelor. Distribuți fronseurile uniform. Coaseți mâneca (10a). Scoateți firele de încrețire. Aranjați rezervele de cusătură împreună și apăsați spre mâneci, la capul mânecii.

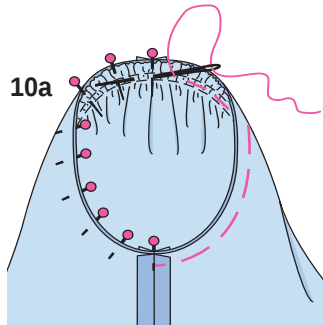
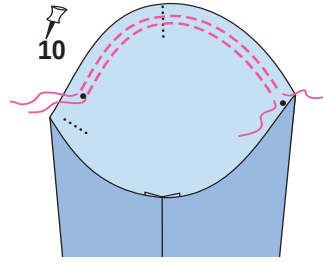

**11101 Tivul mânecii / teaca**  
Aranjați rezervele pentru tivul mânecilor, apăsați pentru a fi îndreptate spre interior și coaseți conform marcajelor, lăsând o deschidere pentru a introduce elasticul. Tăiați elasticul în 2 părți egale. Utilizați un ac de siguranță pentru a introduce în teacă, pentru o lățime finală, după cum urmează, pentru mărimea 36: 26 cm (10 1/4 in), mărimea 38: 27 cm (10 3/4 in), mărimea 40: 28 cm (11 1/8 in), mărimea 42: 29 cm (11 1/2 in), mărimea 44: 30 cm (12 in), mărimea 46: 31 cm (12 1/4 in), mărimea 48: 32 cm (12 3/4 in). Coaseți capetele elasticului împreună. Coaseți manual deschiderea.

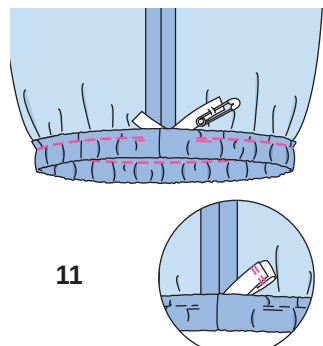

**12102 Tiv / tivul mânecii**  
Aranjați rezervele tivului mânecii, apăsați către interior și coaseți. Așezați din nou dublurile frontale plate la tiv. Aranjați rezerva pentru tiv, apăsați către interior și coaseți. Așezați din nou dublurile către interior și coaseți la rezerva pentru tiv.

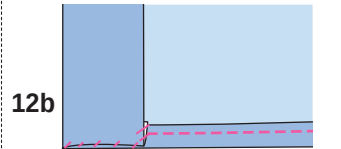
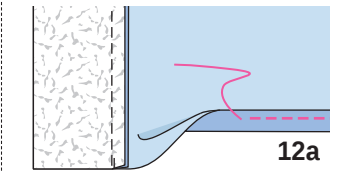
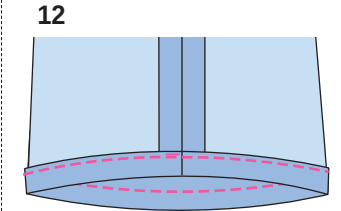

**13102 panglici**  
Tăiați panglica în 6 bucăți de lungime egală și prindeți-o cu ace de părțile din față la liniile de îmbinare, cu fețele materialului dispuse față în față, astfel încât fiecare panglică să fie îndreptată spre cusătura laterală și marginea deschisă spre mijloc. Coaseți în poziție de-a lungul liniei de alipire (13). Așezați panglica spre marginea din față și coaseți la 2 cm (3/4 in) de cusătura de îmbinare, cosând aproape de marginea superioară și de marginea inferioară a panglicii între cusătura de îmbinare și linia de cusătură. Întoarceți capetele panglicii de două ori dedesubt pe o lățime de 7 mm (1/4 in) și coaseți (13a).

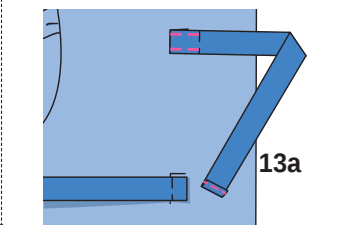
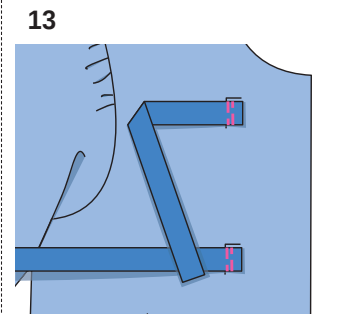

**14** **101 Nasturi**  
Coaseți nasturii la întăritura de pe dedesubt pentru a se potrivi cu buclele, cu marginile din față alipite.

**15** **102 Capse moș și babă**  
Coaseți cărligele așa cum este marcat pe marginea din dreapta a feței. Coaseți ochiurile pe marginea din stânga a feței pentru a se potrivi.

## ROCHIE ●●●● MODELUL 103

la pag. 20  
Mărimi Burda 36, 38, 40, 42, 44, 46  
Lungimea spatelui aproximativ 125 cm (49 in)



Prezentarea generală a tiparului

Linia albastră a tiparului, foaia B  
Părțile tiparului de la 21 la 26

36	-----
38	-----
40	-----
42	-----
44	-----
46	-----

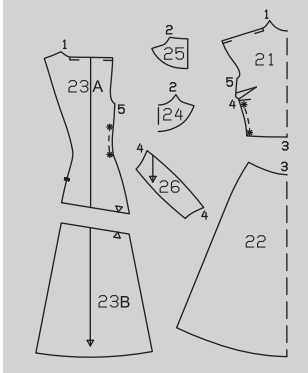

### MATERIAL ȘI ACCESORII

**Material recomandat: Materiale curgătoare, fluide, pentru rochii**  
Material original: Viscoză (100 g/m<sup>2</sup>).

Material necesar

Mărime	36 - 46	
Lățimea materialului cm	Material necesar (metri/yarzi)	
Material	140	3,10
	55	3%

**Accesorii:** Interfață fuzibilă. 1 fermoar invizibil, 60 cm (24 in) lungime și un picioruș presor special

## DECUPAREA

**Părțile de tipar pe coală**

Trasați părțile de tipar de pe coala de tipar. Lipiți părțile 23A și 23B împreună pe liniile de îmbinare. Prindeți cu ace părțile tiparului pe material, după cum se indică în dispunerea tiparului. Marcați părțile de la a la c direct pe material.

Disponerea tiparului

Material

103  
140 cm 55 " 36 - 46

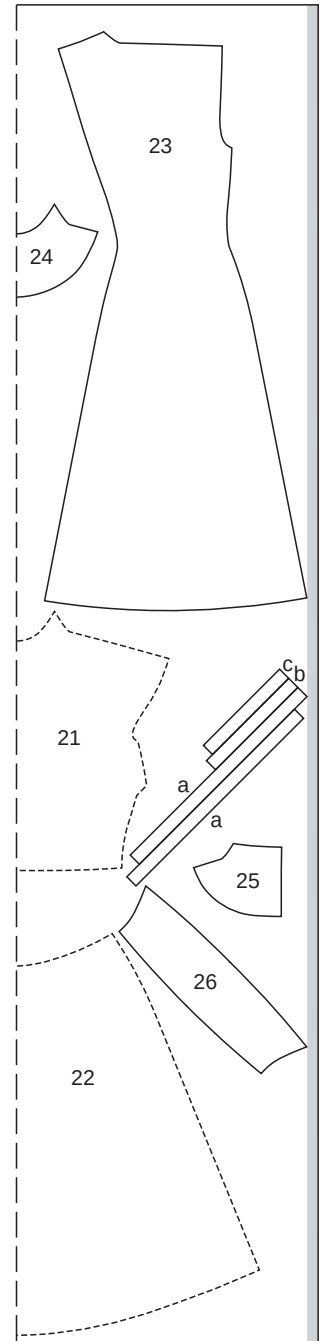

Tăiați dintr-un strat dublu de material, cu fața orientată către interior.

**Rezerve pentru cusătură și tiv**  
Cusături, margini și tivuri 1,5 cm (5/8 in). Măsurătorile pentru părțile de la a la c includ rezerve.

**Bucăți tăiate pe măsură**

Mărime	36	38	40	Lățime pentru toate mărimile (cm/in)
	Lungime (cm/in)			
a	55 21%			3 1%
b	22,5 8%	23 9	23,5 9%	3 1%
c	24 9%	24,5 9%	25 9%	3 1%

Mărime	42	44	46	Lățime pentru toate mărimile (cm/in)
	Lungime (cm/in)			
a	55 21%			3 1%
b	24 9%	24,5 9%	25 9%	3 1%
c	25,5 10	26,5 10%	27 10%	3 1%

Decuparea

Material

- 21 față pe un pliu 1x
- 22 panoul din față al fustei pe un pliu 1x
- 23 dos 2x
- 24 dublură față pe un pliu 1x
- 25 dublură spate 2x
- 26 parte de întărire față / betelie 1x
- a bandă de întărire pentru șnururi 4x
- b bandă de legare / gaură pentru mânecă față 2x
- c bandă de legare pentru întărire / gaură pentru mânecă spate 2x

**Interfațarea** Călcați cu fierul de călcat părțile 24 și 25 (dosul materialului).

**Pornire rapidă pentru profesioniști**

- 1 Pense
- 2 Găurile pentru mâneci
- 3 Șnururi
- 4 Cusăturile de la umăr/tecile pentru șnur
- 5 Fermoar invizibil/ cusătura din centrul spate
- 6 Dublură
- 7 Încrețiți marginile laterale
- 8 Față
- 9 Cusăturile de pe lateral
- 10 Tiv

### ASAMBLARE

- 1** Coaseți pensele de la bust pe față și apăsați către partea de jos.
- 2** **103 Găuri pentru mânecă** Tăiați rezervele de cusătură de la marginea găurilor pentru mânecă la 7 mm (1/4 in). Îndoii benzile de legare pentru întărirea marginilor găurilor pentru mânecă pe lungime, cu dosul îndreptat către interior și apăsați. Prindeți cu ace benzile pliate de marginile găurilor pentru mânecă, astfel încât marginile deschise să se afle pe marginea rezervelor de cusătură. Coaseți de-a lungul liniei subrațului. Întoarceți benzile de legare către interior și apăsați

marginile. Lucrați din exteriorul articolului vestimentar pentru a țigeli marginile găurilor pentru mânecă, prinzând benzile de legare.

**3** **103 Șnururi**  
**Pliati benzile pentru șnur pe jumătate, pe lungime, cu fața orientată către interior. Coaseți la 7 mm (1/4 in) de marginea pliată și coaseți peste un capăt al fiecărei benzi.** Tăiați rezervele de cusătură și tăiați colțurile în unghi. Folosiți un ac de siguranță pentru a întoarce fața benzii în afară. Apăsați.

**4** **103 Cusăturile de la umăr / tecile pentru șnur**

Realizați cusăturile de la umăr. Aranjați rezervele și apăsați pentru a fi deschise. Coaseți după cum este marcat pe fiecare parte a cusăturilor, prinzând rezerva de cusătură. Folosiți un ac de siguranță pentru a introduce fiecare șnur prin carcasa și prindeți cu ace la decolteu, pe rezervele de la umăr. Coaseți peste capetele tecilor, prinzând șnururile. Trageți de șnururi pentru a încreți cusăturile de la umăr la lățimea dorită.

**5** **103 Fermoar invizibil / cusătura din centrul spatelui**

Aranjați marginile din spate ale rochiei. Introduceți fermoarul la marginile deschiderii din spate; citiți „Sfatul util” - **Fermoare invizibile** - la sfârșitul suplimentului pentru cusut. Dintii fermoarului încep la decolteul marcat. Realizați cusătura centrală pe spate de pe marginile inferioare la fermoar. Apăsați rezervele de cusătură pentru a se deschide.

**6** **103 Dublură**

Realizați cusăturile de la umăr pe dublură. Aranjați rezervele și apăsați pentru a fi deschise. Aranjați marginea dublurii spre interior. Prindeți cu ace fețele dublurii împreună cu marginea decolteului, potrivit cusăturile de la umăr. Întoarceți marginea dublurii către înapoi 5 mm (3/16 in) înainte de marginile de deschidere și prindeți cu ace. Așezați rezervele de cusătură de la marginile de deschidere cu benzile de fermoar către exterior și prindeți cu ace peste dublură; citiți „Sfatul util” - **Dublură, betelie, căptușeală la un fermoar invizibil** - la sfârșitul suplimentului pentru cusut. Coaseți de-a lungul decolteului marcat. Tăiați rezervele de cusătură și crestați curbele, la mai multe intervale. **Apăsați rezervele pe dublură și coaseți dublura cât mai aproape de cusătura de îmbinare; citiți „Sfatul util” - Realizarea cusăturii pe dedesubt a unei dubluri - la sfârșitul suplimentului pentru cusut.** Întoarceți dublura către interior. Apăsați marginea. Coaseți manual capetele din spate ale dublurii la benzile de fermoar și coaseți manual dublura la rezervele cusăturilor de la umăr.

**7** **103 Încrețiți marginile laterale**  
Încrețiți marginile laterale ale părții din față, între \*, cosând două linii paralele de însăilare la mașină (setarea cea mai lungă a cusăturii), lângă margine, la intervale de 7 mm (1/4 in) și 1,2 cm (1/2 in). Trageți firele bobinei pentru a potrivi lățimea marginilor laterale de marginile la-



terale ale părții de întărire din față. Marginea superioară a părții de întărire trebuie să corespundă liniei de alipire. De asemenea, marginile inferioare ale părții din față și ale părții de întărire din față trebuie să se potrivească. Înnodați capetele firului. Distribuți fronseurile uniform. Încrețiți marginile laterale ale părților din spate, între \*, la lungimea părții din față, potrivit marcajul de pe spate cu marginea inferioară a părții din față.

**8103 Față**  
Aranjați rezerva de cusătură la marginea superioară a părții de întărire. Așezați partea de întărire sub partea din față, cu fața materialului orientată spre dos și cu marginea superioară la linia de alipire. Rezervele inferioare sunt poziționate împreună. Însășiți împreună rezervele de pe lateral și de jos.  
Opțional: Fixați pliurile din față în poziție pe partea de întărire cu câteva cusături manuale. Coaseți panoul din față al fusteii, cu fețele materialului dispuse față în față, împreună cu partea din față. Aranjați rezervele împreună și apăsați în sus.

**9103 Cusăturile de pe lateral**  
Realizați cusăturile de pe lateral potrivit cusătura panoului din față cu marcajul de pe spate. Aranjați rezervele și apăsați pentru a fi deschise.

**10103 Tiv**  
Aranjați rezervele pentru tiv, apăsați către interior și coaseți lejer manual.

## ROCHIE ●●● MODELELE 104, 105

Modelul 104 la pag. 23 Modelul 105 la pag. 29

Mărimi Burda 36, 38, 40, 42, 44, 46, 48

104 Lungimea spatelui aproximativ 112 cm (44 in)



105 Lungimea spatelui aproximativ 94 cm (37 in)

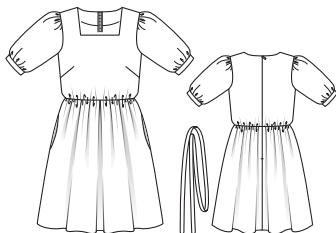

### Prezentarea generală a tiparului

#### Linia albastră a tiparului, foaia D

##### Părțile tiparului de la 1 la 19

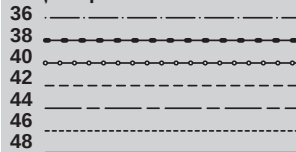

#### 104

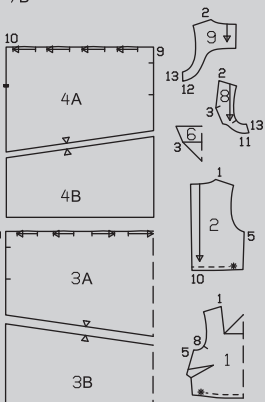
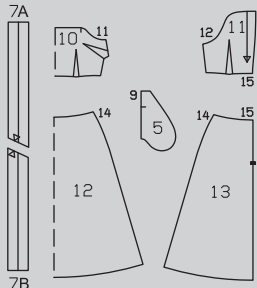

#### 105

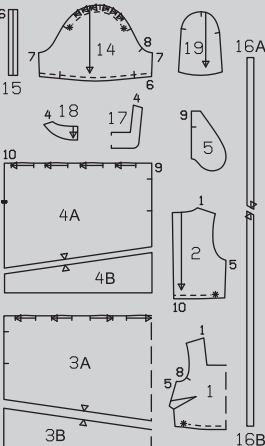

### MATERIAL ȘI ACCESORII

**Material recomandat: Materiale pentru rochii, cu ceva volum**  
Material original: 104: Poliester (80 g/m<sup>2</sup>). Căptușeală. 105: Poplin (163 g/m<sup>2</sup>)

### Material necesar

Mărime	36 - 40	42 - 48
Lățimea materialului	cm in	Material necesar (metri/yarzi)
104	140	3,20 3½
Material	55	3,70 4
104	140	1,65 1¾
Căptușeală	55	1,95 2¼
105	140	3,05 3¾
Material	55	3,70 4

### Disponerile tiparului 104

Material

104  
140 cm 55 " 36 - 40

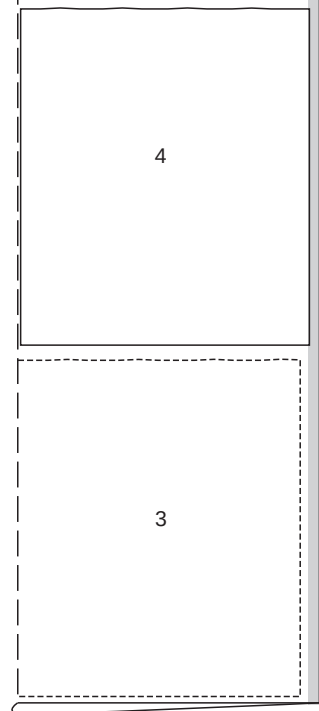
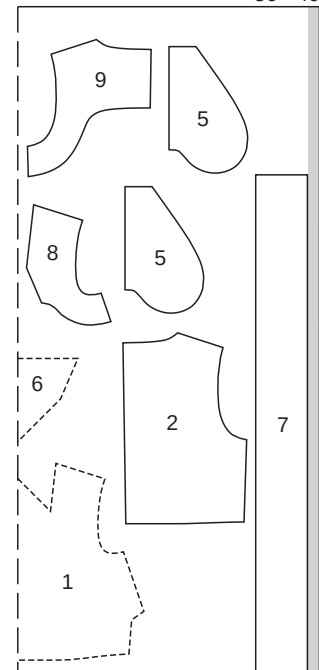

**Accesorii: 104, 105:** Interfață fuzibilă. 1 fermoar invizibil, cu o lungime de 60 cm (24 in) și un picioruș presor special. 104: Elastic 4 cm (1 5/8 in) lățime, mărimea 36: 0,75 m (30 in), mărimea 38: 0,80 m (32 in), mărimea 40: 0,85 m (34 in), mărimea 42: 0,90 m (36 in), mărimea 44: 0,95 m (38 in), mărimea 46: 1,00 m (40 in), mărimea 48: 1,05 m (42 in) lungime. 1 cataramă de prindere; lățimea barei 4 cm (1 5/8 in). 105: Cordon Ø 1 cm (3/8 in), mărimea 36: 1,65 m (1 7/8 yarzi), mărimea 38: 1,70 m (1 7/8 yarzi), mărimea 40: 1,75 m (2 yarzi), mărimea 42: 1,80 m (2 yarzi), mărimea 44: 1,85 m (2 1/8 yarzi), mărimea 46: 1,90 m (2 1/8 yarzi), mărimea 48: 1,95 m (2 1/4 yarzi) lungime.

104  
140 cm 55 " 42 - 48

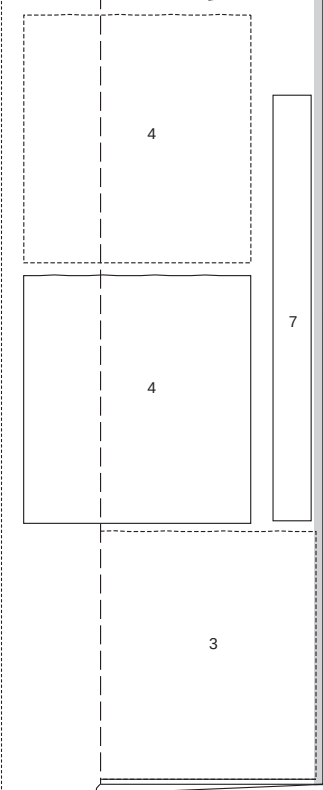
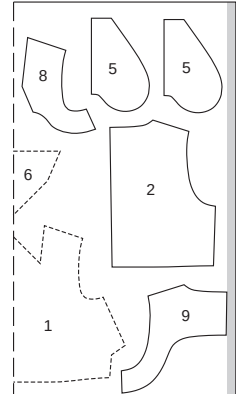

## DECUPAREA

### Părțile de tipar pe coală

Trasați părțile de tipar de pe coala de tipar. Țineți cont de liniile și detaliile diferite pentru modelele 104 și 105. Lipiți părțile 3A și 3B, 4A și 4B, 7A și 7B și, de asemenea, 16A și 16B împreună pe liniile de îmbinare. Săgețile pliseurilor de pe partea 14 sunt pentru mărimea 36. Pentru celelalte mărimi, marcați la fel săgețile, conform liniilor aferente mărimii. Prindeți cu ace părțile tiparului pe material, după cum se indică în disponerea tiparului.

### Rezerve pentru cusătură și tiv

Cusături, margini și tivuri pentru mânecă (105) 1,5 cm (5/8 in), tiv 4 cm (1 5/8 in). Tăiați bucățile de căptușeală cu rezerve de cusătură și tiv de 1,5 cm (5/8 in) lățime.

### Decuparea

### Veți avea nevoie de părțile de la 1 la 13 pentru modelul de rochie

104. Veți avea nevoie de părțile 1 - 5 și 14 - 19 pentru modelul de rochie 105.

### Părțile de tipar 104, 105

#### Material

104, 105	1 față pe un pliu	1x
104, 105	2 spate	2x
104, 105	3 panoul din față al fustei pe un pliu	1x

#### Căptușeală

104  
140 cm 55" 36 - 48

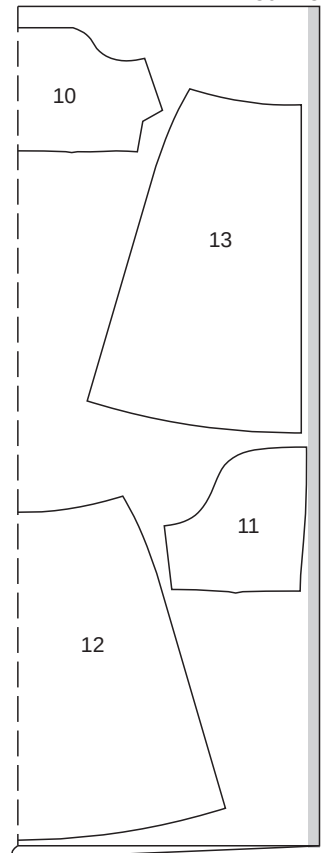

104, 105	4 panoul din spate al fustei	2x
104, 105	5 parte pentru buzunar	4x
104	6 dublura din centrul feței pe un pliu	1x
104	7 curea	1x
104	8 dublura de pe lateral din față	2x
104	9 dublură spate	2x
105	14 mânecă	2x
105	15 manșetă	2x
105	16 curea	1x
105	17 dublură față pe un pliu	1x
105	18 dublură spate	2x
105	19 mânecă (interior)	2x

### Disponerea tiparului 105

#### Material

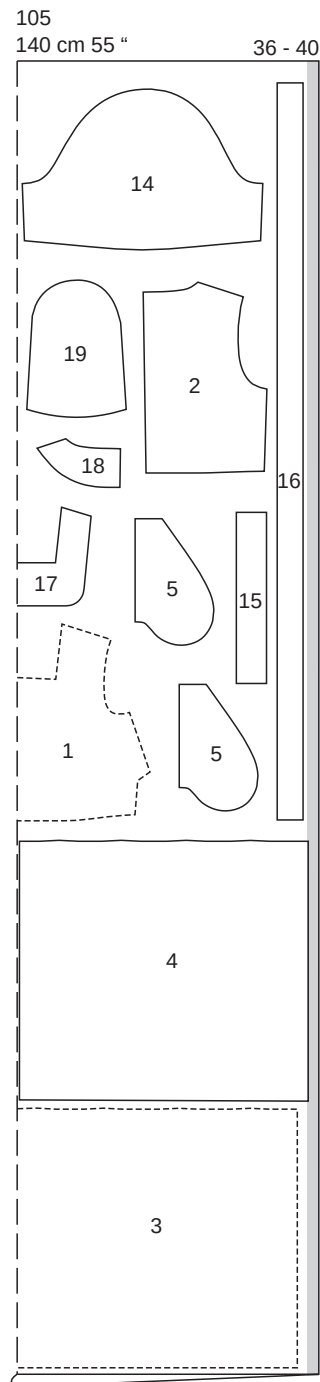

### Căptușeală

104	10 față pe un pliu	1x
104	11 spate	2x
104	12 panoul din față al fustei pe un pliu	1x
104	13 panoul din spate al fustei	2x

### Interfațarea Călcați cu fierul de călcat părțile 6, 8, 9, 15, 17 și 18 (dosul materialului)

### 104, 105 Pornire rapidă pentru profesioniști

- 104, 105 Pense
- 105 Cusăturile de la umăr

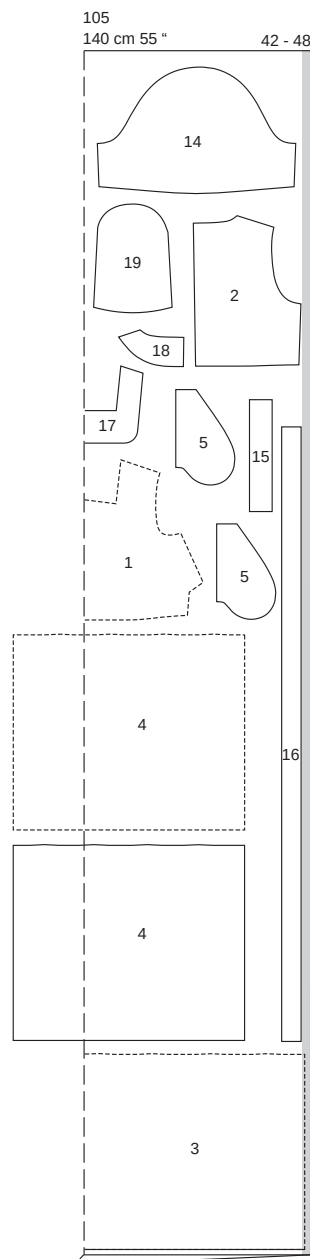

Tăiați dintr-un strat dublu de material, cu fața îndreptată către interior. Părțile prezentate cu un contur întrerupt trebuie așezate pe material cu partea imprimată în jos. Pentru mărimile 42 - 48, tăiați partea 4 ultima dintr-un singur strat de material rămas.

3	104 Dublură / căptușeală
4	104, 105 Cusături de pe lateral
5	104, 105 Încrețiri marginile inferioare
6	104, 105 Buzunare în cusături / Marginea superioară a fustei
7	104, 105 Atașați fusta
8	104, 105 Fermoară invizibil / Cusătura din centrul spatelui
9	104 Dublură
10	105 Dublură
11	104 Cusăturile de la umăr
12	104 Căptușeala fustei
13	105 Mâneci
14	105 Manșete
15	105 Atașați mânecile
16	104, 105 Tiv
17	104 Curea cu cataramă de prindere
18	105 Curea cu șnur
19	104, 105 Bucle de ață

## ASAMBLARE

**1** 104, 105 Pense Coaseți pensele de la bust din față. Apăsăți pensele înspre partea de jos. Pentru modelul 104, coaseți pensele și de părțile de căptușeală. Apăsăți pensele de la bust înspre partea de jos, apăsăți pensele pe lungime spre centru.

**2** 105 Cusăturile de la umăr Așezați părțile din spate, cu fețele materialului dispuse față în față, împreună cu partea din față. Prindeți cu ace cusăturile de la umăr și coaseți (cusătura numărul 1). Realizați cusăturile de la umăr pe dublură (cusătura numărul 4). Aranjați rezervele și apăsați pentru a fi deschise. Aranjați marginea dublurii spre interior.

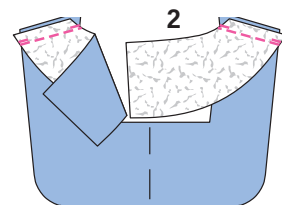

**3** 104 Dublură / căptușeală Coaseți părțile de dublură de pe lateral din față, cu fețele materialului dispuse față în față, împreună cu partea dublurii din centru (cusătura numărul 3), începând exact de la linia marcată a decolteului (săgeată). Apăsăți rezervele pentru a se deschide. Coaseți partea de căptușeală din față, cu fețele materialului dispuse față în față, împreună cu dublura din față, potrivit centrelor (cusătura numărul 11, 3a). Coaseți părțile căptușelii din spate de dublurile din spate (cusătura numărul 12, 3b). Apăsăți rezervele pe căptușeală.

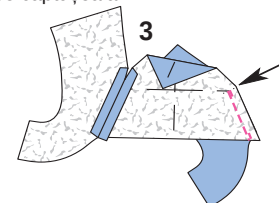

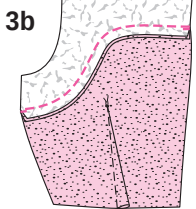
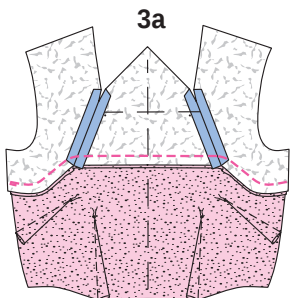

**4** 104, 105 **Cusături de pe lateral**  
Așezați părțile din spate, cu fețele materialului dispuse față în față, împreună cu partea frontală. Prindeți cu ace cusăturile laterale și coaseți (cusătura numărul 5). Pentru modelul 104, realizați la fel cusăturile de pe lateral ale căptușelii (cusătura numărul 13), privind cusăturile de îmbinare a dublurii. Aranjați rezervele și apăsați pentru a fi deschise.

**5** 104, 105 **Încrețiți marginile inferioare** Încrețiți marginea inferioară a părților din spate, fiecare de la marginea din spate la \*. Încrețiți pe față de la \* până la \*. Pentru a încreți, coaseți două linii paralele de însăilare la mașină (setarea cea mai lungă a cusăturii), lângă margine, la intervale de 7 mm și 1,2 cm (1/4 in și 1/2 in). Trageți firele bobinei. Lățimea finală fără rezerve de cusătură este după cum urmează, pentru mărimea 36: 70 cm (28 in), mărimea 38: 74 cm (29 in), mărimea 40: 78 cm (31 in), mărimea 42: 82 cm (32 1/2 in), mărimea 44: 86 cm (34 in), mărimea 46: 90 cm (36 in), mărimea 48: 96 cm (38 in). Înnoțați capetele firelor. Distribuți fronseurile uniform.

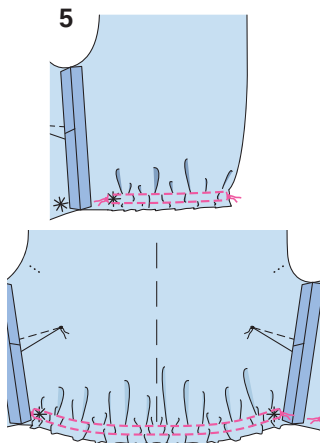

**6** 104, 105 **Buzunare în cusături / marginea de sus a fusteii**  
Așezați panourile din spate ale fusteii, cu fețele materialului dispuse față în față, împreună cu panoul din față al fusteii. Prindeți cu ace cusăturile laterale și coaseți (cusătura numărul 9), fără să coaseți peste deschiderile buzunarelor între marcaje (săgeți) (6). Întăriți pe dos cu o cusătură pentru a asigura capetele cusăturii. Aranjați rezervele și apăsați pentru a fi deschise. Aranjați marginile de

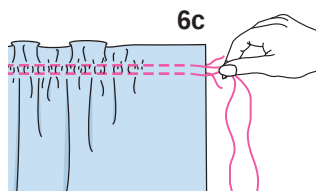
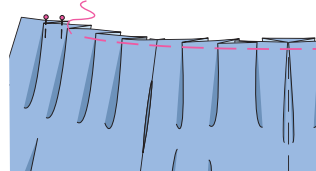
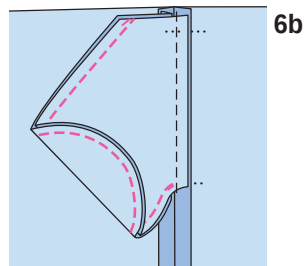
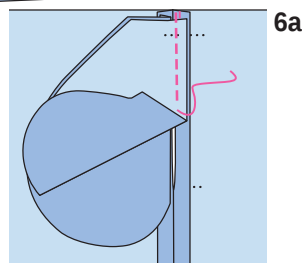
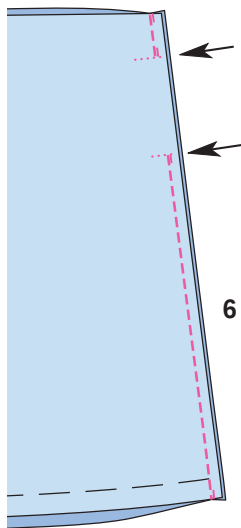

îmbinare ale părților de buzunare și prindeți cu ace, cu fețele materialului dispuse față în față, împreună cu rezervele de cusătură la marginile deschiderilor pentru buzunare. Coaseți de-a lungul liniilor de cusătură marcate și coaseți deasupra deschiderii buzunarelor direct lângă cusătură (6a). Apăsați părțile pentru buzunare înainte, coaseți împreună și aranjați împreună (6b). Așezați pliseurile de la marginea superioară a fusteii în direcția săgeții și prindeți-le cu ace pe rezerva de cusătură, fără a prinde părțile de buzunare. Încrețiți și marginea superioară a fusteii cosând linii paralele de însăilare la mașină (setarea cea mai lungă a cusăturii), la distanțe de 7 mm și 1,2 cm (1/4 in și 1/2 in) de margine (6c), fără a prinde părțile de buzunare. Trageți firele bobinei pentru a se potrivi cu marginea la marginea de jos a părții superioare a rochiei. Înnoțați capetele firelor. Distribuți fronseurile uniform. Însăilați marginea superioară a buzunarelor sub marginea superioară a fusteii, fără a încreți.

**7** 104, 105 **Atașați fusta**  
Prindeți cu ace marginea superioară a fusteii, cu fețele materialului dispuse față în față, împreună cu marginea inferioară a părții superioare a rochiei și coaseți (cusătura numărul 10), privind cusăturile de pe lateral și centrele. Aranjați rezervele împreună și apăsați spre partea superioară a rochiei.

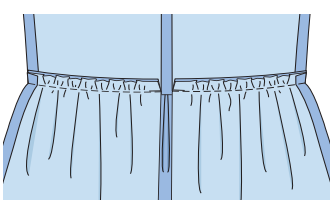
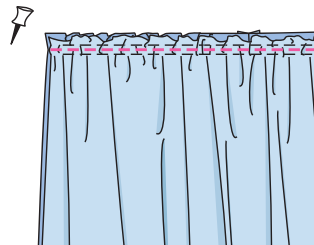

**8** 104, 105 **Ferموار invizibil / cusătura din centrul spatelui**  
Aranjați marginile din spate pe părțile din spate. Deschideți fermoarul. Deschideți fermoarul cu fața în jos pe o margine a deschiderii. Dinții fermoarului încep la decolteul marcat. Coaseți fermoarul din partea de sus la capătul marcat al șilțului, capătul inferior al fermoarului rămân în exterior. Închideți fermoarul. Așezați cealaltă jumătate de fermoar cu fața în jos pe cealaltă margine a deschiderii și prindeți-o în partea de sus cu un ac drept. Deschideți din nou fermoarul. Coaseți fermoarul din partea de sus la cea de jos a deschiderii. Închideți fermoarul. Realizați cusătura centrală pe spate de pe marginile inferioare la fermoar. Apăsați rezervele de cusătură pentru a se deschide.

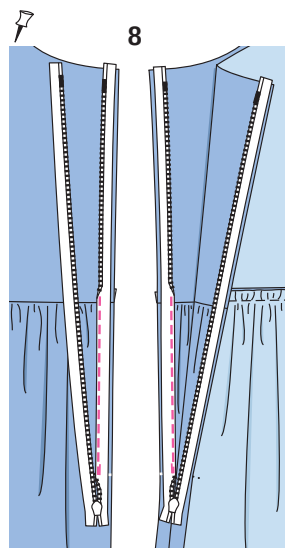

**9** 104 **Dublură**  
**Apăsați rezervele de la marginile de la umăr ale dublurii spre interior.** Prindeți cu ace dublura, cu fețele materialului dispuse față în față, împreună cu marginile decolteului și cu găurile pentru mâneci, privind rezervele de pe lateral și centrele. Întoarceți din nou marginile dublurii la deschiderea fermoarului 5 mm (3/16 in) înainte de deschideri și prindeți cu ace. Întoarceți rezervele de la marginile de deschidere de benzile de fermoar în afară și prindeți cu ace peste dublură în poziție (9). Coaseți de-a lungul liniilor marcate ale decolteului și ale găurilor pentru mâneci. Tăiați rezervele de cusătură, creștați curbele, la mai multe intervale și creștați rezerva din față în colțuri aproape de cusătură (9a). Creștați în unghi în rezervele de la colțul din față. Apăsați rezervele pe dublură și coaseți cât mai aproape posibil de cusătura de îmbinare (9b), fără a coase vârful din față al decolteului. Întoarceți dublura către interior. Apăsați marginile.

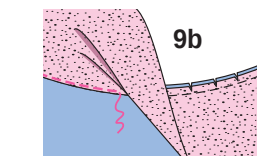
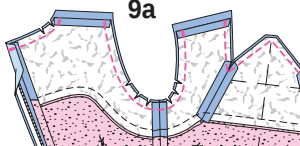
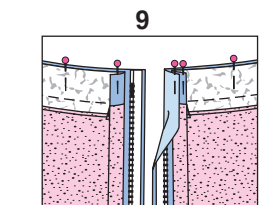

**10<sup>105</sup> Dublura**  
Prindeți cu ace dublura, cu fețele materialului dispuse față în față, împreună cu marginea de colțului, potrivit cusăturile de la umăr și centrele. Întoarceți din nou marginile dublurii la deschiderea fermoarului 5 mm (3/16 in) înainte de deschidere și prindeți cu ace. Întoarceți rezervele de la marginile de deschidere cu benzile de fermoar în afară și prindeți cu ace peste dublură în poziție (10). Coaseți de-a lungul decolteului marcat. Tăiați rezervele de cusătură, crestați curbetele, la mai multe intervale și crestați colțurile aproape de cusătură (10a). Apăsăți rezervele pe dublură și coaseți cât mai aproape posibil de cusătura de îmbinare (10b). Întoarceți dublura către interior. Apăsăți marginea. Coaseți manual dublura la rezervele de cusătură ale umerilor. Întoarceți către interior marginile dublurii și coaseți manual la benzile de fermoar (10c).

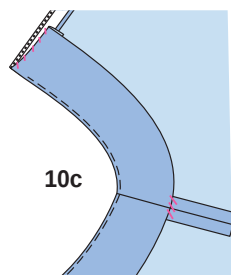
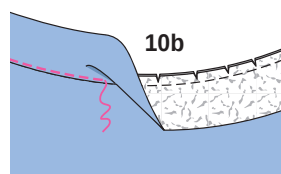
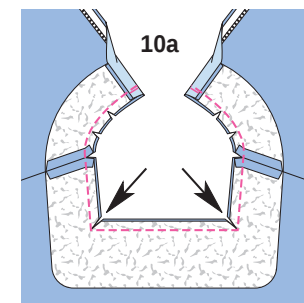
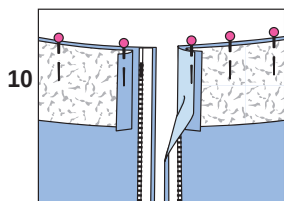

**11<sup>104</sup> Cusăturile de la umăr**  
Realizați cusăturile de la umăr (cusătura numărul 1), fără a prinde dublura (11). Apăsăți rezervele de cusătură pentru a fi deschise și introduceți-le sub dublură. Coaseți manual marginile de la umeri ale dublurii (cusătura numărul 2, 11a).

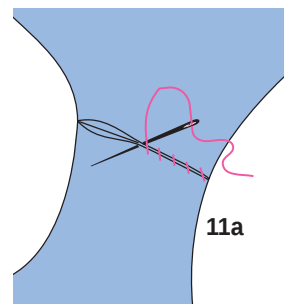
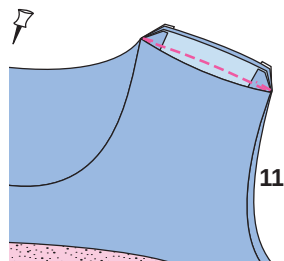

**12<sup>104</sup> Căptușeala fustei**  
Realizați cusăturile laterale ale căptușelii fustei (cusătura numărul 14). Aranjați rezervele și apăsăți pentru a fi deschise. Aranjați marginile din spate. Prindeți cu ace marginea superioară a căptușelii părții de sus a rochiei. Realizați cusătura laterală (cusătura numărul 15). Aranjați rezervele împreună și apăsăți în sus. Întoarceți către interior marginile din spate ale dublurii și căptușelii și coaseți manual la benzile de fermoar.

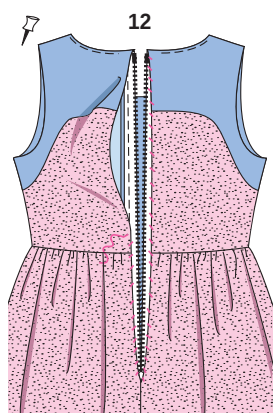

**13<sup>105</sup> Mânci**  
Așezați pliseurile la capul mânecii în direcția săgeții și prindeți-le cu ace pe rezerva de cusătură (13). De asemenea, încrețiți capul mânecii între \* și încrețiți marginea inferioară a mânecii. Pentru a încreți, coaseți linii paralele de însăilare la mașină (setarea cea mai lungă a cusăturii), la 7 mm și 1,2 cm (1/4 in și 1/2 in) de margine. Trageți firele bobinei de la capul mânecii pentru a se lățimii dintre marcate (partea de dedesubt a mânecilor). Trageți firele bobinei de la marginea inferioară a mânecii pentru a se potrivi lățimii manșetei. Înnoțați capetele firelor. Distribuți fronseurile uniforme (13a). Pe părțile interioare ale mânecii,

aranjați marginile laterale și superioare. Așezați partea interioară a mânecii pe dedesubtul mânecii la liniile de alipire, cu fața materialului îndreptată spre dos. Însăilați marginile de sus și de jos împreună și tratați aceste părți ca un singur strat de material de acum înainte (13b). Pliăți mânecile pe jumătate pe lungime, cu fața materialului îndreptată spre interior. Realizați cusăturile mânecii. Aranjați rezervele și apăsăți pentru a fi deschise.

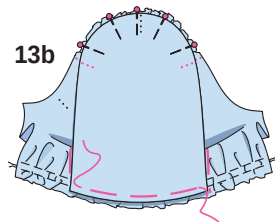
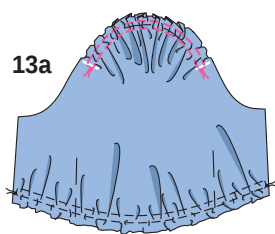
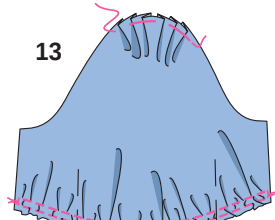

**14<sup>105</sup> Manșete**  
Pliăți manșeta în jumătate pe lungime și apăsăți, cu dosul îndreptat spre interior. Desfaceți manșeta din nou și coaseți peste marginile înguste pentru a forma un cerc (14). Apăsăți rezervele pentru a se deschide. Prindeți cu ace manșeta pe marginea inferioară a mânecii și coaseți (cusătura numărul 6), potrivit cusăturile de la manșetă și mânecă (14a). Întoarceți către interior marginea interioară a manșetei și însăilați peste cusătura de îmbinare. Lucrați din exteriorul mânecii pentru a coase pe linia cusăturii, prinzând marginea manșetei (14b).

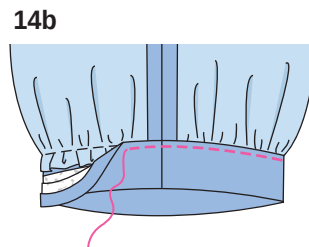
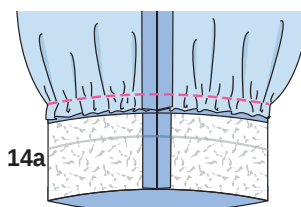
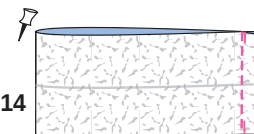

**15<sup>105</sup> Atașați mânecile**  
Atașați mânecile în găurile pentru mâneci, potrivit marcajele 8. Potrivii cusăturile mânecii și cusăturile laterale. Potrivii marcajul de la capul mânecii cu cusătura de la umăr. Coaseți mânecile. Îndepărtați orice fire de încrețire vizibile. Aranjați rezervele împreună. Partea din interiorul mânecii servește la susținerea pliseurilor de pe mânecile bufante.

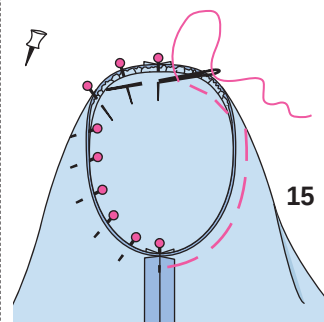

**16<sup>104, 105</sup> Tiv**  
Aranjați rezervele pentru tiv, apăsăți către interior și coaseți lejer manual. Pentru modelul 104, apăsăți marginea tivului căptușelii de două ori dedesubt pentru 1,5 cm (5/8 in) și coaseți.

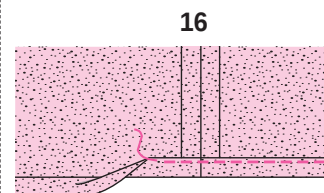
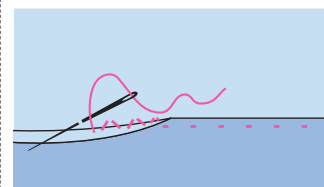

**17<sup>104</sup> Curele cu cataramă de prindere**  
Pliăți banda de material pentru curea pe jumătate pe lungime, cu fața îndreptată spre interior. Coaseți marginile longitudinale împreună (17). Întoarceți cureaua. Folosiți un ac de siguranță pentru a introduce elasticul în curea. Însăilați împreună marginile deschise la un capăt al curelei, prinzând elasticul. Încrețiți cureaua la lungimea necesară (minus lungimea cataramei, plus rezerva de cusătură). Însăilați împreună marginile deschise la ce-



lălat capăt al curelei, prinzând elasticul (17a). Coaseți câte o jumătate de cataramă la fiecare capăt al curelei, întorcând spre interior rezervele curelei (17b). Lungimea finită a curelei, inclusiv a cataramii, este după cum urmează, pentru mărimea 36: 70 cm (28 in), mărimea 38: 74 cm (29 in), mărimea 40: 78 cm (31 in), mărimea 42: 82 cm (32 1/2 in), mărimea 44: 86 cm (34 in), mărimea 46: 90 cm (35 1/2 in), mărimea 48: 96 cm (38 in).

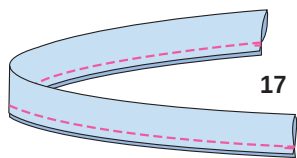

17

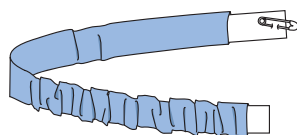

17a

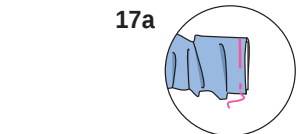

17b

**18** **105 Curea cu șnur**  
Pliati banda de material pentru curea pe jumătate pe lungime, cu fața îndreptată spre interior. Coaseți marginile longitudinale împreună (18). Întoarceți cureaua. Folosiți un ac de siguranță pentru a introduce șnurul în curea. Însăliți șnurul la capetele curelei pe rezervele de cusătură și coaseți capetele manual (18a).

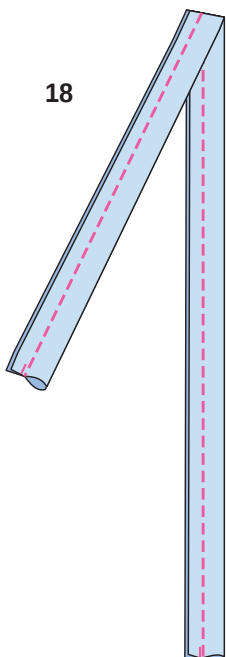

18

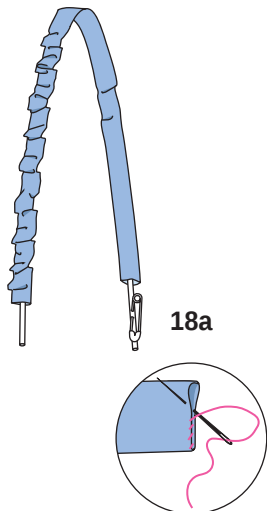

18a

**19** **104, 105 Bucle de ață**  
**Realizați bucle de ață cu o lungime de aproximativ 5 cm (2 in) (pentru 104) sau 3 cm (1 1/4 in) (pentru 105) la cusăturile laterale peste marcajul beteliei prin răsucirea a 3-4 fire și acoperind strâns cu o cusătură manuală pentru butoniere.**

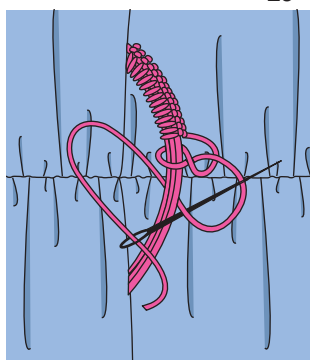

19

## TOP ●●● MODELUL 106

la pag. 15  
**Mărimi Burda 36, 38, 40, 42, 44, 46**  
Lungimea spatelui aproximativ 59 cm (23 in)

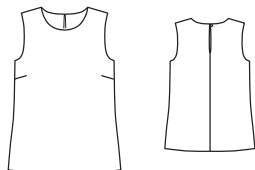

### MATERIAL ȘI ACCESORII

**Material recomandat:** Materiale pentru bluze. Material cu paiete. Materiale noutate. **Material original:** Material cu paiete (190 g/m<sup>2</sup>). Mătase charmeuse (125 g/m<sup>2</sup>)

**Accesorii:** 1 nasture

### Prezentarea generală a tiparului

Linia neagră a tiparului, foaia C  
Părțile tiparului 21 și 22

36	-----
38	-----
40	-----
42	-----
44	-----
46	-----

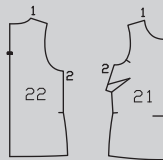

### Material necesar

Mărime	36 - 46	
Lățimea materialului	cm	Material necesar (metri/yarzi)
	in	
Material	140	1,30
	55	1 1/4
Căptușeală	140	1,15
	55	1 1/4

### DECUPAREA

#### Părțile de tipar pe coală

Trasați părțile de tipar de pe coala de tipar. Prindeți cu ace părțile tiparului pe material, după cum se indică în dispunerea tiparului.

#### Rezerve pentru cusătură și tiv

Cusături și margini 1,5 cm (5/8 in), tiv 4 cm (1 5/8 in). Tăiați bucățile de căptușeală cu rezerve de cusătură și tiv de 1,5 cm (5/8 in).

#### Material Decuparea

21 față pe un pliu  
22 spate

1x  
2x

Căptușeală  
21 și 22

#### Dispunerile tiparului Material

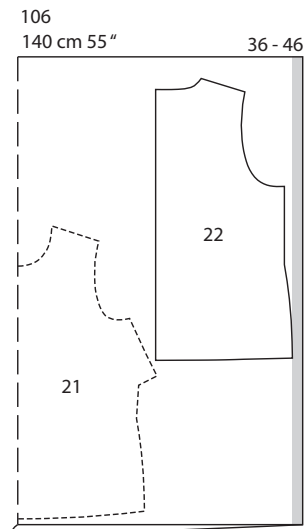

### Pornire rapidă pentru profesioniști

- 1 Pense
- 2 Cusătura din centrul spatelui
- 3 Cusăturile de pe lateral
- 4 Asamblați căptușeala
- 5 Coaseți căptușeala
- 6 Cusăturile de la umăr
- 7 Tiv
- 8 Bucle de ață / nasture

### ASAMBLARE

#### SFAT:

Pentru note despre lucrul cu materiale cu paiete, citiți „Sfatul util” - Materiale cu paiete - la sfârșitul suplimentului de cusut.

#### 1 106 Pense

Coaseți pensele de la bust pe față și apăsați către partea de jos.

#### 2 106 Cusătura din centrul spatelui

Aranjați marginile din spate pe părțile din spate. Așezați fețele părților din spate împreună. Prindeți cu ace cusătura centrală din spate și cusătura de la marcajul șitului de marginea inferioară. Apăsați rezervele pentru a se deschide.

#### 3 106 Cusături laterale

Așezați părțile din față, cu fețele materialului dispuse față în față, împreună cu spatele. Prindeți cu ace cusăturile laterale și coaseți (cusătura numărul 2). Aranjați rezervele și apăsați pentru a fi deschise.

#### 4 106 Asamblați căptușeala

Coaseți pensele pe căptușeala și apăsați către partea de jos. Realizați cusătura din centrul spatelui și cusăturile de pe lateral la fel ca pe părțile din materialul vizibil. Aranjați rezervele și apăsați pentru a fi deschise.

#### Căptușeală

106  
140 cm 55" 36 - 46

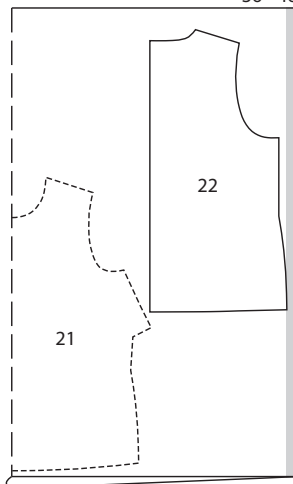

Tăiați dintr-un strat dublu de material, cu fața îndreptată către interior. Așezați părțile prezentate cu un contur întrerupt pe material cu partea imprimată în jos.

**5106 Coaseți căptușeala Apăsați rezervele la marginile de la umăr ale căptușelii spre interior.** Așezați căptușeala în interiorul articolului vestimentar cu fețele materialului dispuse față în față. Prindeți cu ace marginile căptușelii de la decolteu și de la găurile pentru mânecă de marginile de la decolteu și de la găurile pentru mânecă ale părții exterioare a articolului vestimentar, potrivit centrele și cusăturile laterale. Coaseți de-a lungul liniilor marcate ale decolteului și ale găurilor pentru mânecă. Continuați cosând complet marginile din spate până la marcajul șlițului, așezând rezerva de cusătură a cusăturii din centrul spatelui către lateral. Tăiați rezervele de cusătură de la marginile decolteului și ale găurilor pentru mânecă, creștați curbele și tăiați colțurile în unghi. Apăsați rezervele pe căptușeală și coaseți cât mai aproape posibil de cusătura de îmbinare. Citiți și „Sfatul util” - **Realizarea cusăturii pe dedesubt a unei dubluri** - la sfârșitul suplimentului pentru cusut. Întoarceți exteriorul articolului vestimentar pe față și apăsați marginile.

**6106 Cusăturile de la umăr** Prindeți cu ace și realizați cusăturile de la umăr (cusătura numărul 1), fără a prinde căptușeala. Apăsați rezervele de cusătură pentru a fi deschise și introduceți-le sub căptușeală. Coaseți manual împreună marginile de la umăr ale căptușelii.

**7106 Tiv** Aranjați rezervele pentru tiv ale exteriorului articolului vestimentar, apăsați către interior și coaseți lejer manual. Întoarceți marginile tivului căptușelii de două ori dedesubt pentru 1,5 cm (5/8 in) și coaseți.

**8106 Buclă de ață / nasture** La o margine a șlițului realizați o buclă de ață răsucind 3-4 fire și acoperind strâns cu o cusătură manuală de butonieră. Coaseți un nasture pe cealaltă margine a șlițului pentru a se potrivi.

## PANTALONI ●●●● MODELUL 107

la pag. 34  
Mărimi Burda 36, 38, 40, 42, 44, 46  
Lungimea pantalonilor aproximativ 114 cm (45 in)  
Lățimea tivului aproximativ 48 cm (19 in)  
Pantalonii stau pe talie.

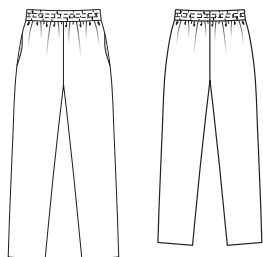

### Prezentarea generală a tiparului

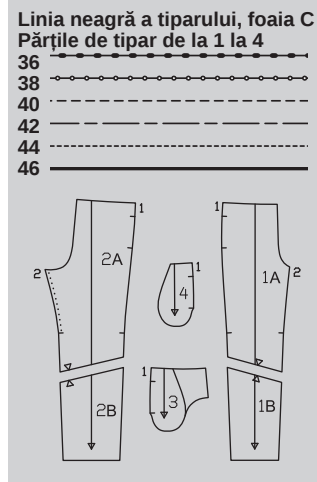

### MATERIAL ȘI ACCESORII

**Material recomandat: Materiale fluide fine, pentru pantaloni**  
Material original: Catifea reiată (290 g/m<sup>2</sup>)

### Material necesar

Mărime	36 - 46
Lățimea materialului în cm	Material necesar (metri/yarzi)
Material 140 55	2,75 3

**Accesorii:** Elastic 1,5 cm (5/8 in) lățime, mărimea 36: 2,30 m (2 5/8 yarzi), mărimea 38: 2,40 m (2 5/8 yarzi), mărimea 40: 2,50 m (2 3/4 yarzi), mărimea 42: 2,65 m (3 yarzi), mărimea 44: 2,80 m (3 1/8 yarzi), mărimea 46: 2,90 m (3 1/4 yarzi)

### DECUPAREA

**Părțile de tipar pe coală**  
Trasați părțile de tipar de pe coala de tipar. Lipiți părțile 1A și 1B și, de asemenea, 2A și 2B împreună pe liniile de îmbinare. Prindeți cu ace părțile tiparului pe material, după cum se indică în dispunerea tiparului. Marcați partea a direct pe material.

**Rezerve pentru cusătură și tiv**  
Cusături și margini 1,5 cm (5/8 in), tiv 4 cm (1 5/8 in). Măsurătorile pentru partea a includ rezerve.

### Decuparea

**Material**

- 1 față pantalon 2x
- 2 spate pantalon 2x
- 3 parte pentru buzunar spate 2x
- 4 parte pentru buzunar față 2x
- a betelie 1x

### Pornire rapidă pentru profesioniști

- 1 Cusături laterale/buzunare în cusături
- 2 Cusăturile de pe interiorul cracului
- 3 Cusătura centrală
- 4 Betelie
- 5 Tiv

### Dispunerea tiparului

Material

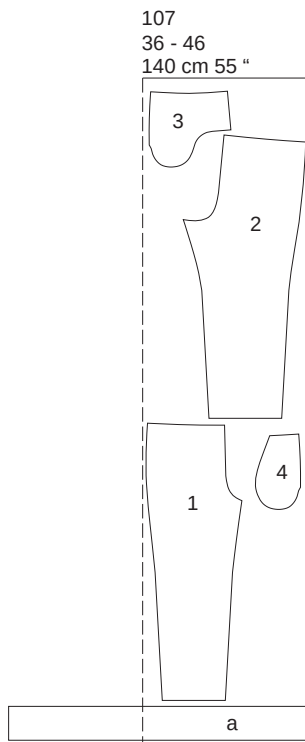

Decupați dintr-un strat dublu de material, cu fața îndreptată către interior. Decupați la sfârșit partea a dintr-un singur strat de material rămas.

### Bucăți tăiate pe măsură

Mărime	36	38	40	Lățime pentru toate mărimile (cm/in)
	Lungime (cm/in)			
a	103 40½	107 42%	111 43%	14 5½
Mărime	42	44	46	Lățime pentru toate mărimile (cm/in)
	Lungime (cm/in)			
a	115 45%	119 46%	123 48%	14 5½

### ASAMBLARE

#### SFAT:

Utilizați un „marker de decolorare” sau cretă magică pentru a marca orice linie necesare pe fața materialului. Aceste linii vor dispărea apoi după ceva timp. Acest marker special sau cretă se găsește la mercerie sau la magazinele cu articole pentru hobby. Pentru sfaturi privind lucrul cu catifeaua reiată, citiți și „Sfatul util” - Catifea reiată.

### 1107 Cusăturile de pe lateral / buzunare în cusături

Așezați părțile din față ale pantalonilor, cu fețele materialului dispuse față în față, împreună cu părțile din spate ale pantalonilor. Prindeți cu ace și realizați cusăturile de pe lateral (cusătura numărul 1), potrivit marcajele și fără a coase peste deschiderile buzunarelor între marcaje. Întăriți pe dos cu o cusătură pentru a asigura capetele cusăturii. Aranjați rezervele și apăsați pentru a fi deschise. Aranjați marginile de îmbinare ale părților de buzunare și prindeți cu ace, cu fețele materialului dispuse față în față, împreună cu rezervele de cusătură la marginile deschiderilor pentru buzunar din cusăturile de pe lateral. Apoi coaseți de-a lungul liniilor de cusătură marcate. Apăsați părțile pentru buzunar înainte, coaseți împreună și aranjați împreună. Însălați marginile superioare ale părților de buzunar pe dedesubtul marginii superioare a pantalonilor.

### 2107 Cusăturile de pe interiorul cracului

Așezați părțile din față ale pantalonilor, cu fețele materialului dispuse față în față, împreună cu părțile din spate ale pantalonilor. Prindeți cu ace și realizați cusăturile de pe interiorul cracului (cusătura numărul 2), potrivit marcajele și întinzând spre spate marginile de pe interiorul cracului. Aranjați rezervele și apăsați pentru a fi deschise.

### 3107 Cusătura centrală

Întoarceți un crac al pantalonilor cu dosul pe față. Așezați un crac al pantalonilor în celălalt, cu fețele materialului dispuse față în față, potrivit cusăturile din interiorul cracului. Realizați cusătura din centru. Aranjați rezervele de cusătură și apăsați pentru a fi deschise.

### 4107 Betelie

Pliăți betelia în jumătate pe lungime, cu dosul îndreptat către interior. Apăsați marginea pliată. Marcați liniile de cusătură pentru tecile de pe betelie la distanțe de 1,8 cm și 3,6 cm (3/4 in și 1 1/2 in) de marginea pliată și de linia cusăturii de îmbinare. Desfaceți betelia, așezați marginile înguste cu fețele materialului dispuse față în față și coaseți (= centrul spatelui), lăsând trei deschideri pentru a introduce elastic pe jumătatea inferioară a beteliei. Apăsați rezervele pentru a se deschide. Marcați cusătura opusă în centrul feței. Pliăți betelia în jumătate cu dosul îndreptat către interior. Însălați împreună marginile deschise și prindeți cu ace de marginea superioară a pantalonilor, potrivit cusătura beteliei cu centrul spatelui. Coaseți betelia de-a lungul liniei de cusătură marcate. Aranjați rezervele de cusătură împreună și apăsați înspre partea de jos. Tigheliți betelia de două ori de-a lungul liniilor marcate pentru a crea trei teci. Tăiați elasticul în 3 bucăți egale și utilizați un ac de siguranță pentru a-l introduce în teci. Coaseți capetele elasticului împreună. Coaseți manual deschiderile în cusătură. Lățimea finală a beteliei este după cum urmează, pentru mărimea 36: 68 cm (26 3/4 in), mărimea 38: 72 cm (28 1/2 in), mărimea 40: 76 cm (30 in), mărimea 42: 80 cm (31 1/2 in), mărimea 44: 84 cm (34 in), mărimea 46: 88 cm (34 3/4 in)

### 5107 Tiv

Aranjați rezervele pentru tiv, apăsați către interior și coaseți lejer manual.

# JACHETĂ MODELUL 108

la pag. 10

Mărimi Burda 34, 36, 38, 40, 42, 44

Lungimea spatelui aproximativ 51 cm (20 in)

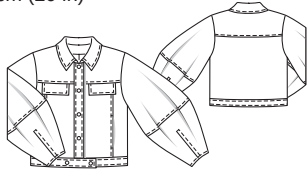

## Prezentarea generală a tiparului

Linia roșie a tiparului, foaia A  
Părțile tiparului de la 21 la 36

34	-----
36	-----
38	-----
40	-----
42	-----
44	-----

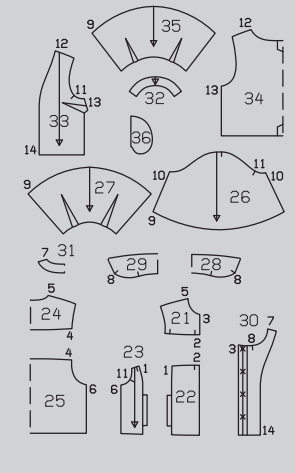

## MATERIAL ȘI ACCESORII

### Recomandare pentru material:

Materiale pentru jachete. Piele artificială

**Material original:** Piele artificială lăcuită (225 g/m<sup>2</sup>). Căptușeală

### Material necesar

Mărime	34 - 44	
Lățimea materialului în cm		Material necesar (metri/yardzi)
Material	140 55	2,15 2%
Căptușeală	140 55	1,55 1%

**Accesorii:** Interfață fuzibilă.

6 capse aplicate prin ciocănire

## DECUPAREA

### Părțile de tipar pe coală

Trasați părțile de tipar de pe coala de tipar. Capsule marcate pe partea 30 sunt pentru mărimea 34. Pentru celelalte mărimi, marcați capsule pe jacheta finită; a se vedea pasul 13. Prindeți cu ace părțile tiparului pe material, după cum se indică în dispunerea tiparului. Marcați părțile a și b direct pe material.

### Rezerve pentru cusătură și tiv

Cusături, tiv la margini și tivul mânecii 1,5 cm (5/8 in). Măsurătorile pentru părțile a și b includ rezerve. Taiati bucățile de căptușeală cu rezerve de cusătură și tiv de 1,5 cm (5/8 in).

### Disponerile tiparului

Material

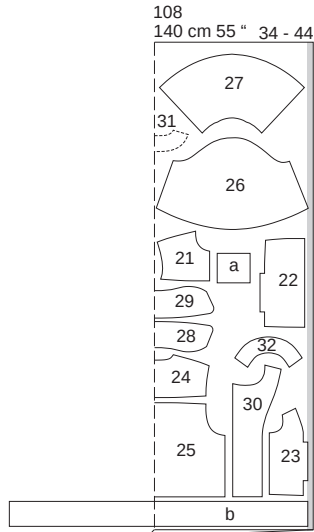

### Căptușeală

108  
140 cm 55 " 34 - 44

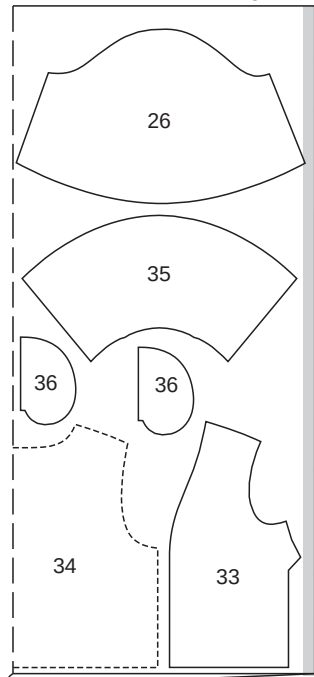

Tăiați dintr-un strat dublu de material, cu fața îndreptată către interior. Părțile prezentate cu un contur întrerupt trebuie așezate pe material cu partea imprimată în jos. Taiati la sfârșit partea b dintr-un singur strat de material rămas.

### Bucăți tăiate pe măsură

Mărime	34	36	38	Lățime pentru toate mărimile (cm/in)
	Lungime (cm/in)			
a	13 5%			14,5 5%
b	111,5 43%	115,5 45%	119,5 47	11 4%
Mărime	40	42	44	Lățime pentru toate mărimile (cm/in)
	Lungime (cm/in)			
a	13 5%			14,5 5%
b	123,5 48%	127,5 50%	131,5 51%	11 4%

### Decuparea

Material

- 21 bridă față 2x
- 22 față 2x
- 23 lateral față 2x
- 24 bridă în spate pe un pliu 1x
- 25 dos pe un pliu 1x
- 26 partea superioară a mânecii 2x
- 27 partea inferioară a mânecii 2x
- 28 întăritură sub guler pe un pliu 1x
- 29 guler superior pe un pliu 1x
- 30 bandă frontală cu dublură față în față 2x
- 31 dublură spate pe un pliu 1x
- 32 dublură pentru tivul mânecii 2x
- a clapă 2x
- b betelie 1x

### Căptușeală

- 33 față 2x
- 34 spate pe un pliu 1x
- 35 partea inferioară a mânecii 2x
- 36 parte buzunar 4x și partea 26

### Interfațarea Călcați cu fierul de călcat părțile 28 - 32 (dosul materialului).

### Pornire rapidă pentru profesioniști

- 1 Cusătura pe lungime de pe panoul frontal / Buzunare în cusături
- 2 Clape:
- 3 Bride
- 4 Banda frontală / dublură
- 5 Cusăturile de la umăr și cusăturile de pe lateral
- 6 Guler
- 7 Tigheliți benzile frontale
- 8 Mâneci
- 9 Atașați mânecile
- 10 Asamblați căptușeala
- 11 Coaseți căptușeala
- 12 Betelia
- 13 Capse

## ASAMBLARE

### SFAT:

Pentru note privind imitația de piele, citiți „Sfatul util” - Piele / pielea artificială - la sfârșitul suplimentului de cusut.

**1** 108 Cusături pe lungimea panoului frontal / buzunare în cusături Coaseți părțile din față de pe lateral, cu fețele materialului dispuse față în față, împreună cu părțile din față, întrerupând cusăturile panoului frontal la deschiderile buzunarelor. Întăriți pe dos cu o cusătură pentru a asigura capetele cusăturii. Prindeți

cu cleme rezervele la marcaje. Apăsați rezervele înainte deasupra și dedesubtul marcajelor. Apăsați marginea deschiderii buzunarului pe părțile din față. Coaseți marginile de îmbinare ale părților de buzunare, cu fețele materialului dispuse față în față, împreună cu dublurile față în față la deschiderea buzunarului. Tigheliți cusăturile panoului și marginile deschiderii buzunarului la o lățime de 7 mm (1/4 in), fără a prinde partea de buzunare aflată dedesubt. Apăsați ambele părți ale buzunarului înainte și coaseți-le împreună.

**2** 108 Clapă Pliati clapă în jumătate, cu fața spre interior și coaseți peste capete. Întoarceți clapă și apăsați. Tigheliți marginile exterioare ale clapei, la 7 mm (1/4 in) lățime. Însăilați clapă pe marginea superioară a părții din față între marcaje.

**3** 108 Bride Coaseți părțile bridei din față și brida din spate, fiecare cu fețele materialului dispuse față în față, împreună cu părțile din față și din spate, potrivit marcajele și centrele din spate. Prindeți clapele de părțile din față. Apăsați rezervele pe bridă. Tigheliți cusăturile de îmbinare a bridei la 7 mm (1/4 in) lățime.

**4** 108 Banda frontală / dublură Apăsați dublura față în față pe benzile frontale, fiecare la interior, pe linia de pliere. Coaseți benzile frontale, cu fețele materialului dispuse față în față, împreună cu părțile din față. Apăsați rezervele pe bandă. Așezați dublura de la marginea superioară în afară de linia de pliere și coaseți de la marginea de pliere la marcaj. Prindeți cu cleme rezervele la marcaj (capătul cusăturii), aproape de linia de cusătură. Întoarceți dublura către interior și apăsați.

**5** 108 Cusăturile de la umăr și de pe lateral Realizați cusăturile de la umăr și de pe lateral. Realizați în mod similar cusăturile de la umăr ale dublurii. Apăsați rezervele pentru a se deschide.

**6** 108 Guler Așezați împreună părțile gulerului, cu fețele materialului dispuse față în față, și prindeți cu ace marginile de îmbinare împreună. Prindeți cu ace împreună marginile exterioare ale gulerului, împingând în sus lățimea suplimentară a părții superioare a gulerului. Coaseți de-a lungul marginilor exterioare a gulerului exact la linia de îmbinare a gulerului. Taiati rezervele de cusătură și tăiați colțurile în unghi. Întoarceți gulerul și apăsați. Tigheliți marginile exterioare ale gulerului, la 7 mm (1/4 in) lățime. Însăilați marginile de îmbinare a gulerului împreună și însăilați marginea decolteului (cusătura numărul 8), potrivit marcajele de pe guler la cusăturile de la umăr. Prindeți cu ace și coaseți dublura, cu fețele materialului dispuse față în față, împreună cu decolteul, prințzând gulerul. Taiati rezervele și crestați curbule. Așezați dublura în sus și coaseți de rezerve, cât mai aproape de cusătură; citiți „Sfatul util” - Realizarea cusăturii pe dedesubt a unei dubluri - la sfârșitul suplimentului pentru cusut. Întoarceți dublura către interior, apăsați marginile frontale și decolteul.



**7108 Tigheliți benzile frontale**  
Însălați marginile inferioare ale benzii frontale împreună până la cusătura de îmbinare. Tigheliți marginile din față și cusăturile de îmbinare a benzii la 7 mm (1/4 in) lățime.

**8108 Mânci**  
**Coaseți pensele pe părțile inferioare ale mânecilor și apăsați spre centru.** Tigheliți pensele pe o lățime de 7 mm (1/4 in), cosând peste capătul de sus. Coaseți părțile inferioare ale mânecii, cu fețele materialului dispuse față în față, împreună cu părțile superioare ale mânecii. Apăsați rezervele în sus. Tigheliți cusătura panoului la 7 mm (1/4 in) lățime. Pliati mânecile în jumătate pe lungime, cu fața către interior. Realizați la fel cusăturile mânecilor și cusăturile de la dublurile tivului mânecii. Apăsați rezervele pentru a se deschide. Coaseți dublurile mânecii, cu fețele materialului dispuse față în față, împreună cu marginile inferioare ale mânecilor, potrivit cusăturile. Taiati rezervele și creștați curbile. **Apăsați rezervele pe dublură și coaseți aproape de cusătură; citiți „Sfatul util” - Realizarea cusăturii pe dedesubt a unei dubluri - la sfârșitul suplimentului pentru cusut.** Întoarceți dublura către interior. Apăsați marginea și lucrați din exterior pentru a tigheli la 7 mm (1/4 in) lățime.

**9108 Atașați mânecile**  
Prindeți cu ace mânecile în găurile pentru mâneci, cu fețele materialului dispuse față în față și potrivit marcajele 11 de pe mânecă și din față. Potrivii cusăturile mânecii și cusăturile laterale. Potrivii marcajul de la capul mânecii cu cusătura de la umăr. Coaseți mânecile. Taiati rezervele de cusătură la 1 cm (3/8 in), aranjați-le împreună și apăsați-le spre mânecă la capul mânecii.

**10108 Asamblați căptușeala**  
Coaseți părțile de căptușeală din spate cu pliseuri largi, conform marcajelor, însăilând între ele. Apăsați pliseul într-o parte. Coaseți și apăsați pensele și cusăturile rămase la fel ca pe părțile de material vizibile. Apăsați căptușeala de-a lungul marginilor inferioare ale mânecilor, cu o lățime de 1 cm (3/8 in) spre interior.

**11108 Coaseți căptușeala**  
Coaseți căptușeala la marginea interioară a dublurii, potrivit cusăturile de la umăr și centrul spatelui pe fiecare. Apăsați rezervele de cusătură pe căptușeală. Aplicați căptușeala în interiorul jachetei, cu dosurile materialului dispuse față în față și așezați căptușelile mânecilor în interiorul mânecilor realizate din materialul exterior. Coaseți manual căptușeala la rezervele pentru tiv ale dublurii mânecii. Prindeți cu ace marginile inferioare ale jachetei și ale căptușelii împreună la rezervele de cusătură, potrivit cusăturile laterale.

**12108 Betelie**  
Pliati betelia în jumătate pe lungime, cu dosul îndreptat către interior. Apăsați marginea. Apăsați spre interior rezervele de la marginea lungă interioară. Îndoii betelia în jumătate și marcați centrul spatelui. Îndreptați din nou betelia. Marcați centrul feței la capetele beteliei, la 7,5 cm (3 in) de fiecare margine. Coaseți betelia la

marginea de jos a jachetei, potrivit centrele. Capetele beteliei sunt lăsate mai lungi. Pliati capetele beteliei la pliu apăsător, cu fața materialului îndreptată către interior și coaseți marginile înguste împreună. Coaseți complet de-a lungul marginii superioare până la marginea din față a jachetei. Decupați rezerva de cusătură la colțuri, în unghi. Întoarceți betelia și apăsați pe margini. Însălați marginea beteliei peste cusătura de îmbinare. Lucrați din exteriorul articolului vestimentar pentru a coase pe linia cusăturii, prinzând marginea beteliei. Coaseți cu tighel banda de tiv la 7 mm (1/4 in) lățime în jurul tuturor marginilor.

**13108 Capse**  
Marcați poziționarea capselor pe banda dreaptă pentru mărimea 34, așa cum este marcat pe partea de țipar. Marcați încă două centrate pe betelie, la dreapta și la stânga centrului feței, distanțate la 4 cm (1 5/8 in). Pentru mărimile 36 - 44, marcați capsă superioară la aceeași distanță de marginea decolteului ca pentru mărimea 34. Marcați 3 capse la distanță egală între mijlocul beteliei și marcajul de sus. Marcați poziționarea pe betelie, la fel ca în instrucțiunile de mai sus. Atașați jumătățile superioare ale capselor pe banda din dreapta și pe capătul drept al beteliei. Atașați jumătățile inferioare ale capselor pe banda din stânga și pe capătul din stânga al beteliei pentru a se potrivi.

## PALTON ●●● MODELUL 109

la pag. 21  
**Mărimi Burda 36, 38, 40, 42, 44, 46**  
Lungimea spatelui aproximativ 101 cm (40 in)

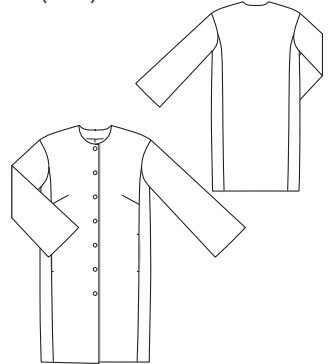

### MATERIAL ȘI ACCESORII

**Recomandare pentru material:-** Materiale pentru paltoane. **Materiale cu ceva volum**

Material original: Jacquard cu dungi transversale (305 g/m<sup>2</sup>). Căptușeală

#### Material necesar

Mărime	36 - 46	
Lățimea materialului	cm	Material necesar (metri/yardzi)
Material	140	2,90
	55	3¼
Căptușeală	140	2,75
	55	3

### Prezentarea generală a tiparului

**Linia roșie a tiparului, foaia D**  
**Părțile tiparului de la 1 la 9**

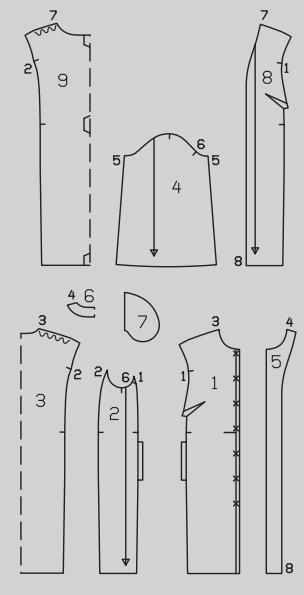

**Observație:** Am folosit un material cu dungi pentru modelul din fotografie. Dacă utilizați tot un material cu dungi transversale, tăiați partea de țipar astfel încât dungile să se întâlnească la cusături. Important: Acest lucru poate crește volumul de material necesar.

**Accesorii:** Interfață fuzibilă.  
7 capse aplicate prin ciocănire

### DECUPAREA

#### Părțile de țipar pe coală

Trasați părțile de țipar de pe coala de țipar. Capsle marcate pe partea 1 sunt pentru mărimea 36. Pentru celelalte mărimi, deplasați în sus marcajul superior conform liniilor aferente mărimii. Marcajul inferior este același pentru toate mărimile. Depărtați celelalte marcaje dintre ele la distanțe egale. Prindeți cu ace părțile tiparului pe material, după cum se indică în dispunerea tiparului.

#### Rezerve pentru cusătură și tiv

Cusături și margini 1,5 cm (5/8 in), tiv și tivul mânecii 4 cm (1 5/8 in). Taiati bucițile de căptușeală cu rezerve de cusătură și tiv de 1,5 cm (5/8 in).

#### Decuparea

**Material**

- 1 față 2x
- 2 parte laterală 2x
- 3 spate pe un pliu 1x
- 4 mânecă 2x
- 5 dublură față 2x
- 6 dublură spate pe un pliu 1x
- 7 parte pentru buzunar 2x

### Căptușeală

8 față 2x  
9 spate pe un pliu 1x  
precum și părțile 2, 4 și 7

**Interfațarea** Călcați cu fierul de călcat părțile 5 și 6 (dosul materialului).

### Pornire rapidă pentru profesioniști

- 1 Pense
- 2 Cusăturile panoului din față/buzunare în cusături
- 3 Cusăturile panoului din spate
- 4 Cusăturile de la umăr
- 5 Dublură
- 6 Cusăturile de la mânecă

### Disponerile tiparului

Material

109  
140 cm 55 " 36 - 46

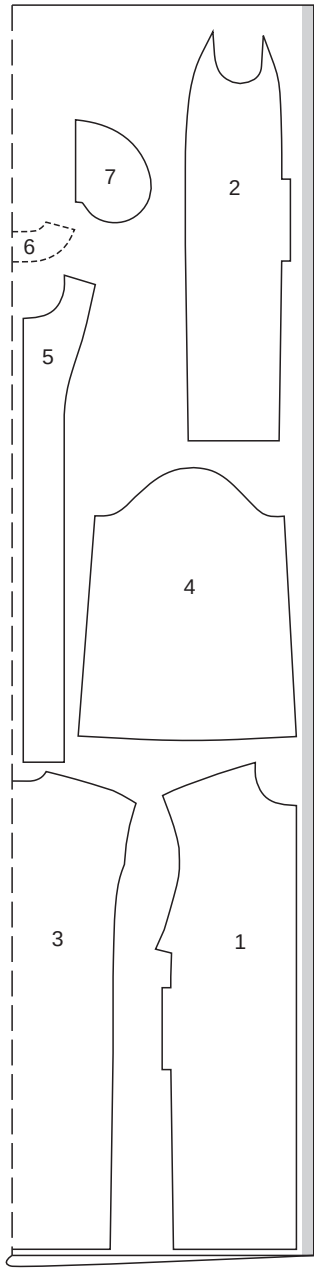



- 7 Atașați mânecile
- 8 Tiv/tivul mânecii
- 9 Asamblați căptușeala
- 10 Coaseți căptușeala
- 11 Capse

#### Căptușeală

109  
140 cm 55 " 36 - 46

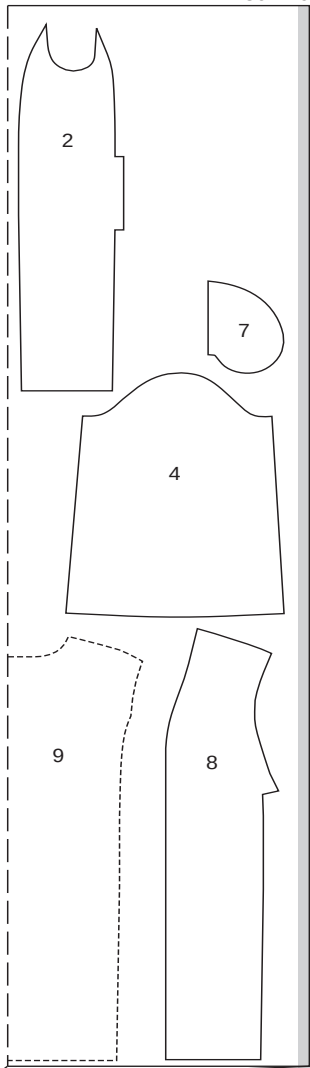

Tăiați dintr-un strat dublu de material, cu fața îndreptată către interior. Așezați părțile prezentate cu un contur întrerupt pe material cu partea imprimată în jos.

#### ASAMBLARE

##### SFAT:

*Cu materialul dungat, dungile se vor potrivi la cusături exact dacă transferați mai întâi modelul dungat la părțile de tipar pe coală fixate. Așezați partea corespondentă în poziție, marcați modelul dungat și apoi poziționați partea pe materialul dungat în consecință.*

**1109 Pense**  
Coaseți pensele de la bust pe părțile din față și apăsați-le către partea de jos.

#### 2109 Cusături pe panoul frontal / buzunare în cusături

Coaseți părțile de pe lateral, cu fețele materialului dispuse față în față, potrivit marcajele și întrerupând cusăturile la deschiderile buzunarelor. Întăriți pe dos cu o cusătură pentru a asigura capetele cusăturii. Apăsați rezervele pentru a se deschide. Prindeți cu ace marginile de îmbinare ale părților de buzunare, cu fețele materialului dispuse față în față, împreună cu rezervele de cusătură la marginile deschiderilor pentru buzunar din cusăturile panourilor frontale. Prindeți cu ace căptușeala buzunarului de partea din față. Prindeți cu ace buzunarul de material de partea laterală. Coaseți pe părțile de buzunar de-a lungul liniilor de cusătură marcate, apăsați către înaintea și coaseți împreună.

#### 3109 Cusăturile panoului din spate

Coaseți părțile laterale, cu fețele materialului dispuse față în față, împreună cu spatele, potrivit marcajele. Apăsați rezervele pentru a se deschide.

#### 4109 Cusăturile de la umăr

Realizați cusăturile de la umăr slăbind marginile umerilor în partea din spate. Realizați cusăturile de la umăr ale dublurii. Apăsați rezervele pentru a se deschide.

#### 5109 Dublura

Prindeți cu ace dublura, cu fețele materialului dispuse față în față, împreună cu marginea decolteului și cu marginile din față, potrivit cusăturile de la umăr. Coaseți de-a lungul decolteului și al marginilor marcate din față. Tăiați rezervele de cusătură, crestați curbele la mai multe intervale și tăiați colțurile în unghi. **Apăsați rezervele pe dublură și coaseți cât mai aproape de cusătura de îmbinare; citiți „Statul util” - Realizarea cusăturii pe dedesubt a unei dubluri - la sfârșitul suplimentului pentru cusut.** Întoarceți dublura către interior. Apăsați marginile.

#### 6109 Cusăturile de la mânecă

Pliati mânecile pe jumătate pe lungime, cu fața materialului îndreptată spre interior. Realizați cusăturile mânecii. Apăsați rezervele pentru a se deschide.

#### 7109 Atașați mânecile

Prindeți cu ace mânecile în găurile pentru mâneci, cu fețele materialului dispuse față în față și potrivit marcajele 6 de pe mânecă și din față. Potrivite cusăturile mânecii și cusăturile laterale. Potrivite marcajul de la capul mânecii cu cusătura de la umăr. Coaseți mânecile. Apăsați rezervele de cusătură către mâneci.

#### 8109 Tiv / tivul mânecii

Așezați din nou dublurile frontale plate la tiv către exterior. Apăsați către interior rezervele pentru tiv și tivul mânecii și coaseți lejer manual. Așezați din nou dublurile în interior.

#### 9109 Asamblați căptușeala

Coaseți căptușeala din spate cu pliseuri largi, conform marcajelor, însăilând între ele. Apăsați pliseul într-o parte. Coaseți și apăsați pensele și cusăturile rămase la fel ca pe părțile de material vizibile. Apăsați căptușeala de-a lungul marginilor tivului și tivului mânecilor cu o lățime de 1 cm (3/8 in) spre interior.

#### 10109 Coaseți căptușeala

Coaseți căptușeala de marginea interioară a dublurii, începând și sfârșind la aproximativ 10 cm (4 in) deasupra marginii tivului. Apăsați rezervele de cusătură pe căptușeală. Aplicați căptușeala în interiorul paltonului, cu dosurile materialului dispuse față în față și așezați căptușelile mânecilor în interiorul mânecilor realizate din materialul exterior. Prindeți cu ace căptușeala la rezerva tivului astfel încât marginile rezervei tivului și căptușeala să se suprapună. Coaseți manual tivul căptușelii. Așezați o lungime suplimentară de căptușeală în jos, ca un mic pliu și apăsați ușor. Coaseți căptușeala la dublurile frontale. Coaseți la fel marginile inferioare ale căptușelii mânecilor la rezervele pentru tivul mânecii. Așezați o lungime suplimentară de căptușeală și apăsați ușor.

#### 11109 Capse

Atașați jumătățile superioare ale capselor pe marginea din dreapta a feței, așa cum este marcat. Atașați jumătățile inferioare ale capselor de marginea din stânga a feței conform marcajelor.

### BLUZĂ ●●● MODELUL 110

la pag. 34

Mărimi Burda 36, 38, 40, 42, 44, 46

Lungimea spatelui: aproximativ 64 cm (25 in)

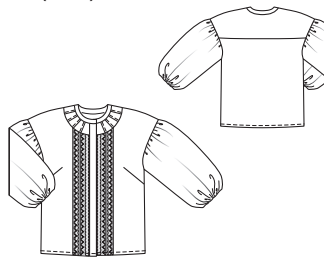

#### MATERIAL ȘI ACCESORII

**Material recomandat: Materiale fluide fine, pentru bluze**

Material original: Viscoză (100 g/m<sup>2</sup>).

#### Material necesar

Mărime	36 - 46
Lățimea materialului in	Material necesar (metri/yarzi)
Material 140	2,00
55	2%

**Accesorii:** Interfață fuzibilă. Elastic 2,5 cm (1 in) lățime, mărimile: 36 - 40: 0,55 m (22 in), mărimile 42 - 46: 0,60 m (24 in). 8 capse cusute.

#### Prezentarea generală a tiparului

Linia verde a tiparului, foaia C  
Părțile tiparului de la 21 la 28

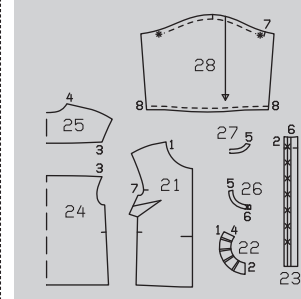

Opțional: 4 ornamente / panglici de diferite lățimi. Ornamentele ar trebui să aibă o lățime totală de aproximativ 8 cm (3 in) pentru a fi cusute unul lângă altul de-a lungul marginii frontale. Pentru a determina cantitatea necesară, vă recomandăm să luați partea de tipar din față cu dvs. atunci când cumpărați ornamentul.

#### Disponerea tiparului

Material

110  
140 cm 55 " 36 - 46

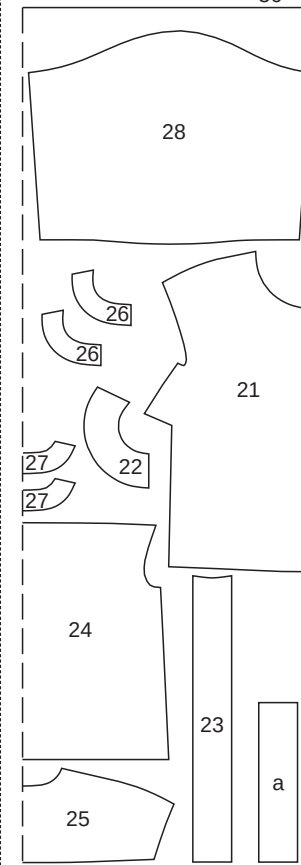

Tăiați dintr-un strat dublu de material, cu fața orientată către interior.

## DECUPAREA

### Părțile de tipar pe coală

Trasați părțile de tipar de pe coala de tipar. Capsele marcate pe partea 23 sunt pentru mărimea 36. Pentru celelalte mărimi, deplasați în jos marcajul inferior conform liniilor aferente mărimii. Marcajul superior este la fel pentru toate mărimile. Depărtați celelalte marcaje dintre ele la distanțe egale. Prindeți cu ace părțile tiparului pe material, după cum se indică în dispunerea tiparului. Marcați partea a direct pe material.

### Rezerve pentru cusătură și tiv

Cusături, margini, tiv și tivul mânecii 1,5 cm (5/8 in). Măsurătorile pentru partea a includ rezerve.

### Bucăți tăiate pe măsură

Mărime	36	38	40	Lățime pentru toate mărimile (cm/in)
	Lungime (cm/in)			
a	33 13	34 13½	35 13¾	9 3½
Mărime	42	44	46	Lățime pentru toate mărimile (cm/in)
	Lungime (cm/in)			
a	36 14%	37 14½	38 15	9 3½

## Decuparea

### Material

21 față	2x
22 inserție frontală cu nervuri	2x
23 bandă de fixare	2x
24 spate pe un pliu	1x
25 bridă spate pe un pliu	1x
26 bandă decolteu față (inclusiv interior)	2x 4x
27 bandă decolteu spate pe un pliu (incl. 1x în interior)	2x 2x
28 mânecă	2x
a bandă de teacă / marginea inferioară a mânecii	2x

**Interfațarea** Călcați cu fierul de călcat părțile 23, 26 și 27 (dosul materialului).

### Pomire rapidă pentru profesioniști

- 1 Pense
- 2 Coaseți ornamentele / panglicile
- 3 Inserție frontală / nervuri
- 4 Benzi de fixare
- 5 Bridă spate
- 6 Cusăturile de la umăr
- 7 Banda decolteului
- 8 Mâneci
- 9 Cusăturile mânecii și cusăturile de pe lateral
- 10 Tivul mânecii / teacă
- 11 Tiv
- 12 Capse

## ASAMBLARE

### 110 Pense

Coaseți pensele de la bust pe părțile din față și apăsați către partea de jos.

### 2110 Coaseți ornamentele / panglicile

Prindeți cu ace ornamentele sau panglicile de partea din față, unul

lângă altul / una lângă alta, aranjate după cum doriți și cu o lățime de aproximativ 8 cm (3 1/4 in), paralel cu marginea din față. Coaseți începând pe linia cusăturii de la marginea frontală. Tăiați panglicile la marginea decolteului și la marginea inferioară.

### 3110 Inserție frontală / nervuri

Transferați fiecare cusătură și linie de pliere a pliseurilor de pe părțile inserției frontale pe material. Pliati părțile de inserție pe fiecare LINIE DE PLIERE A PLISEULUI cu dosul materialului spre interior și țigheții de-a lungul liniei de cusătură conform marcajelor. Apăsați nervurile către centrul feței. Coaseți inserțiile frontale, cu fețele materialului dispuse față în față, împreună cu părțile din față. Tăiați rezervele de-a lungul curbelor de pe părțile din față, aranjați-le împreună și apăsați pe față.

### 4110 Benzi de prindere

Apăsați rezerva de tiv pe fețe către interior de la marginea frontală pe o lungime de aproximativ 10 cm (4 in), pliați la jumătate din lățime și însăilați. Coaseți benzile, cu fețele materialului dispuse față în față, împreună cu marginile de îmbinare ale benzilor. Tăiați rezervele de cusătură. Apăsați rezervele de cusătură ale cusăturii de îmbinare a benzii și de la celelalte margini lungi ale benzii pe benzi. Pliati benzile pe linia de pliere, cu fața materialului îndreptată spre interior și coaseți peste capetele inferioare. Întoarceți benzile și apăsați. Însăilați marginea inferioară peste cusătura de îmbinare. Lucrați pe exteriorul articolului vestimentar pentru a realiza țighețul aproape de cusătura de îmbinare a benzii, prinzând marginea inferioară a benzii. Însăilați împreună marginile deschise la capătul de sus al benzii.

### 5110 Brida din spate

Coaseți brida din spate, cu fețele materialului dispuse față în față, împreună cu spatele. Aranjați rezervele împreună și apăsați spre bridă.

### 6110 Cusăturile de la umăr

Realizați cusăturile de la umăr. Aranjați rezervele și apăsați pentru a fi deschise. Realizați la fel cusăturile de pe exteriorul și interiorul benzilor decolteului. Apăsați rezervele pentru a se deschide.

### 7110 Banda decolteului

Coaseți partea exterioară a benzii decolteului, cu fețele materialului dispuse față în față, împreună cu marginea decolteului. Tăiați rezervele de cusătură și apăsați pe decolteu. Prindeți cu ace partea interioară a decolteului, cu fețele materialului dispuse față în față, împreună cu partea exterioară cusută a decolteului. Coaseți de-a lungul marginilor superioare și frontale, pe linia cusăturii. Tăiați rezervele de cusătură, prindeți curbele și tăiați colțurile în unghi. **Coaseți partea interioară a decolteului la rezervele de cusătură aproape de cusătură; citiți „Sfatul util” - Realizarea cusăturii pe dedesubt a unei dubluri - la sfârșitul suplimentului pentru cusut.** Întoarceți interiorul decolteului către interior. Apăsați marginea. Însăilați marginea inferioară a decolteului

peste cusătura de îmbinare. Lucrați pe exteriorul articolului vestimentar pentru a coase pe linia cusăturii, prinzând marginea interioară.

### 8110 Mânecă

Opțional: Puteți adăuga broderii decorative pe mânecă, așa cum se arată în fotografia modelului nostru. Pentru a face acest lucru, brodați 2 rânduri cu o cusătură decorativă (de exemplu, o cusătură de tip scăriță) la distanță de 20 cm (8 in) de tivul mânecii. Încrețiți capul mânecii între \*, cosând 2 linii apropiate de însăilare la mașină (setarea cea mai lungă a cusăturii) și lăsați capetele firului mai lungi. Nu trageți încă firele bobinei. Prindeți cu ace mânecile în găurile pentru mâneci, potrivit marcajele 7. Potrivii marcajul de la capul mânecii cu cusătura de la umăr. Trageți firele bobinei de la capul mânecii pentru a potrivi mâneca în gaura pentru mânecă. Înnodați capetele firelor. Distribuți fronselurile uniform. Coaseți mânecile și îndepărtați firele adunate. Aranjați rezervele de cusătură împreună și apăsați spre mâneci.

### 9110 Cusăturile mânecilor și cusăturile de pe lateral

Realizați cusăturile mânecilor și cusăturile de pe lateral complet, potrivit cusăturile de îmbinare a mânecilor cu marcajele. Aranjați rezervele și apăsați pentru a fi deschise.

### 10110 Tivul mânecii / teacă

Pliati benzile de material pentru teci în jumătate pe lungime, cu dosul îndreptat către interior. Apăsați marginea. Apăsați rezerva de-a lungul marginii inferioare pe o lățime de 1,5 cm (5/8 in) spre interior. Desfășurați din nou benzile. Coaseți marginile înguste împreună, cu fețele materialului dispuse față în față. Apăsați rezervele pentru a se deschide. Încrețiți marginea inferioară a mânecii la lățimea benzii pentru teacă. Coaseți banda pentru teacă la marginea inferioară a mânecii, potrivit cusăturile. Apăsați rezerva pe teacă. Însăilați marginea inferioară peste cusătura de îmbinare. Lucrați din exteriorul mânecii pentru a coase pe linia cusăturii, prinzând marginea inferioară. Lăsați o deschidere pentru a introduce elasticul. Tăiați elasticul în 2 bucăți și utilizați un ac de siguranță pentru a introduce în teci, pentru o lățime finală, după cum urmează, pentru mărimea 36: 21 cm (8 1/2 in), mărimea 38: 22 cm (8 3/4 in), mărimea 40: 22,5 cm (9 in), mărimea 42: 23,5 cm (9 1/4 in), mărimea 44: 24 cm (9 1/2 in), mărimea 46: 25 cm (10 in). Coaseți capetele elasticului împreună. Coaseți deschiderea. Pliati teaca cu elastic pe mânecă la cusătura de îmbinare și coaseți manual la rezervele de cusătură de la mânecă.

### 11110 Tiv

Apăsați rezerva pentru tiv rămasă către interior, întoarceți către interior jumătate de lățime și coaseți.

### 12110 Capse

Coaseți jumătățile superioare ale capselor pe banda de fixare din dreapta și din interiorul benzii decolteului din dreapta, așa cum este marcat. Coaseți jumătățile inferioare ale capselor de benzi de la stânga pentru a se potrivi.

## ROCHIE ●●●● MODELUL 111

la pag. 33

Mărimi Burda 36, 38, 40, 42, 44, 46  
Lungimea spatelui: aproximativ 107 cm (42 in)



### Prezentarea generală a tiparului

Linia neagră a tiparului, foaia D  
Părțile tiparului de la 1 la 7

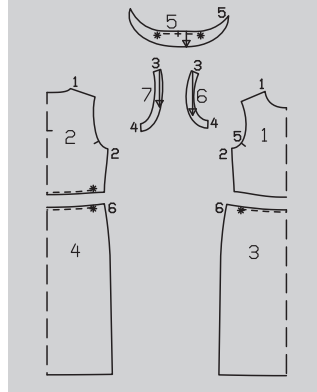
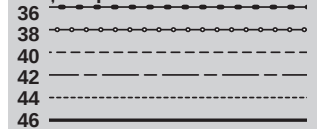

## MATERIAL ȘI ACCESORII

**Recomandare de material:** materiale ușoare pentru rochii

**Material original:** Satin-mătase artificială Ecoveo (satin de viscoză) (90 g/m²)

### Material necesar

Mărime	36 - 46	
Lățimea materialului	cm	Material necesar (metri/yarzi)
Material	140 55	2,30 2½

**Accesorii:** Interfață fuzibilă. Elastic de încrețit. **Elastic 5 mm (3/16 in) lățime: mărimea 36: 0,75 m (7/8 yarzi), mărimea 38: 0,80 m (7/8 yarzi), mărimea 40: 0,85 m (1 yard), mărimea 42, 44: 0,90 m (1 yard), mărimea 46: 0,95 m (1 1/8 yarzi), 1 nasture mic**

## DECUPAREA

### Părțile de tipar pe coală

Trasați părțile de tipar de pe coala de tipar. Prindeți cu ace părțile tiparului pe material, după cum se indică în dispunerea tiparului. Marcați părțile de la a la c direct pe material.

**Rezerve pentru cusătură și tiv**  
Cusături și margini 1,5 cm (5/8 in), tiv 4 cm (1 5/8 in). Măsurătorile pentru părțile de la a la c includ rezerve.

**Disponerea tiparului**  
Material

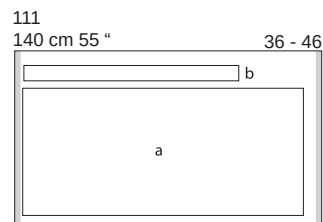
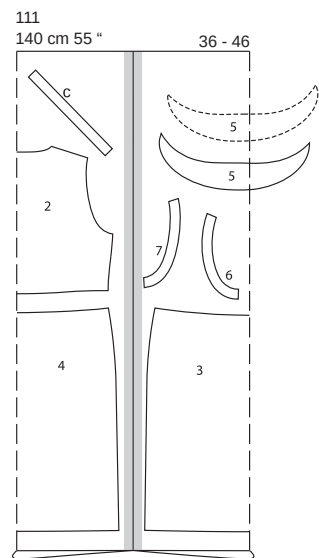

Pliți materialul așa cum se arată în disponerea tiparului. Fața materialului este orientată către interior la un material cu două straturi. Fața materialului este orientată în sus la un material cu un singur strat. Tăiați partea 5 în oglindă. Partea a este utilizată pentru a cuta fața. Partea frontală 1 este apoi așezată pe partea cutată a și tăiată la dimensiune.

**Bucăți tăiate pe măsură**

Mărime	36	38	40	Lățime pentru toate mărimile (cm/in)
Lungime (cm/in)				
a	128 50%		58 22%	
b	93 36%	94 37	95 37%	7 2%
c	33 13		3 1%	

Mărime	42	44	46	Lățime pentru toate mărimile (cm/in)
Lungime (cm/in)				
a	128 50%		58 22%	
b	96 37%	97 38%	98 38%	7 2%
c	33 13		3 1%	

**Decuparea**

**Material**

- 1 față superioară pe un pliu (după cutare) 1x
- 2 spate superior pe un pliu 1x
- 3 panoul din față al fustei pe un pliu 1x
- 4 panoul din spate al fustei pe un pliu 1x
- 5 mânecă 2x
- 6 dublură gaură pentru mânecă față 2x
- 7 dublură gaură pentru mânecă spate 2x
- a față (înainte de cutare) 1x
- b volanș la guler 1x
- c bandă de întărire / legătură șliț 1x

**Interfațarea** Călcați cu fierul de călcat părțile 6 și 7 (dosul materialului).

**Pomire rapidă pentru profesioniști**

- 1 Cutare / decupați partea din față
- 2 Șliț spate
- 3 Cusăturile de la umăr
- 4 Cusăturile laterale din partea superioară a rochiei
- 5 Mâneci
- 6 Fermoar/Orientare
- 7 Volanș la guler
- 8 Încrețiri spatele
- 9 Fustă
- 10 Atașați fusta / elastic
- 11 Tiv

**ASAMBLARE**

**SFAT:**

Pentru cutare, setați tensiunea firului la cel mai scăzut nivel. Înnoați firele la începutul și sfârșitul cusăturii de cutare.

**1 111 Cutare / decupați partea din față**

Atașați la mașina de cusut o bobină de elastic de încrêțit. Marcați liniile de cusătură pentru cutare pe fața materialului, pe partea a, la intervale de 1 cm (3/8 in). Coaseți de-a lungul liniilor cu elastic de încrêțit și înnoați capetele. Îndoiiți partea cutată și așezați partea frontală 1 deasupra. Marcați rezervele de cusătură și coaseți de 5 mm (3/16 in) lângă linia marcată de mai multe ori la o setare mică a cusăturii înainte de tăiere. Asigurați-vă că prindeți elasticul de încrêțit cu cusăturile pentru a-l menține în poziție. Apoi decupați partea din față și aranjați-o în jurul tuturor marginilor.

**2 111 Șlițul din spate**

Creștați spatele pe linia de creștere. Despărțiți marginile tăiate într-o linie dreaptă și coaseți cât mai îngust posibil fețele împreună cu o margine longitudinală a benzii de prindere. Apăsați banda de prindere peste cusătură în deschidere. Pliți banda de prindere către interior, întoarceți către interior și însăilați de-a lungul cusăturii de îmbinare, având în final o lățime de prindere de 7 mm (1/4 in). Lucrați pe fața articolului vestimentar pentru a țigheți banda de prindere aproape de margine. Lucrați de pe interior pentru a țigheți legătura la un unghi în partea de jos a șlițului (ca o pensă). Întoarceți

legătura de la marginea din stânga a șlițului spre interior și prindeți cu ace.

**3 111 Cusăturile de la umăr**

Realizați cusăturile de la umăr. Aranjați rezervele de cusătură și apăsați pentru a fi deschise. Realizați cusăturile de la umăr ale dublurii. Apăsați rezervele de cusătură pentru a se deschide.

**4 111 Cusături laterale în partea superioară a rochiei**

Realizați cusăturile laterale, aranjați rezervele de cusătură și apăsați pentru a fi deschise. Realizați cusăturile laterale ale dublurii. Apăsați rezervele de cusătură pentru a se deschide.

**5 111 Mâneci**

Tăiați rezervele de la marginile curbate ale mâneșilor la 1 cm (3/8 in) și apăsați către interior. Întoarceți rezervele de cusătură pe jumătate din lățime către interior și coaseți aproape de margine. Realizați liniile de însăilare la mașină (setarea celei mai lungi cusături) pentru a încrêți mâneșile între \*, dar nu trageți încă firele bobinei. Prindeți cu ace mâneșile în găurile pentru mâneci (cusătura numărul 5). Mâneca începe și se termină la marcajele de pe față și de pe spate. Potrivii marcajul de la capul mâneșii cu cusătura de la umăr. Trageți firele bobinei pentru a potrivi mâneca în gaura pentru mânecă. Însăilați mâneșile.

**6 111 Dublurile găurii pentru mânecă**

Aranjați marginile interioare ale dublurilor. Coaseți dublurile la găurile pentru mâneci. Tăiați rezervele de cusătură și creștați curbele. Așezați dublurile în gaura pentru mânecă și coaseți la rezervele de cusătură, cât mai aproape de cusătură; citiți „Sfatul util” - Realizarea cusăturii pe dedesubt a unei dubluri - la sfârșitul suplimentului pentru cusut. Întoarceți dublurile către interior, apăsați marginile. Coaseți manual pe marginea interioară a dublurii la rezervele cusăturilor de la umăr și ale cusăturilor de pe lateral.

**7 111 Volanș la guler**

Pliți partea volanșului de la guler pe lungime și apăsați, cu fața orientată către exterior. Desfaceți din nou volanșul. Coaseți peste capetele volanșului, de la marginea pliată, cu fața materialului îndreptată spre interior. Întoarceți volanșul cu fața în afară. Apăsați marginile. Încrêțiți marginile deschise ale volanșului însăilând la mașină (setarea cea mai lungă a cusăturii) la 1,2 cm și 8 mm (1/2 in și 1/4 in) lângă margine. Trageți firele bobinei pentru a încrêți volanșul și a potrivi marginea decolteului. Înnoați capetele firelor. Distribuți fronseurile uniform. Coaseți volanșul la marginea decolteului. Tăiați rezervele de cusătură și aranjați-le. Așezați rezervele de cusătură peste partea superioară a rochiei și coaseți aproape de cusătură.

**8 111 Încrêțiți partea din spate**

Încrêțiți marginea inferioară a părții din spate între \* la o lățime finită după cum urmează, pentru mărimea 36: 39 cm (15 1/2 in), mărimea 38: 41 cm (16 1/4 in), mărimea 40: 43 cm (17 in), mărimea 42: 45 cm (17 3/4 in), mărimea 44: 47 cm (18 1/2 in), mărimea 46: 49 cm (19 1/4 in). Înnoați capetele firelor. Distribuți fronseurile uniform.

**9 111 Fustă**

Realizați cusăturile laterale pe panourile fustei. Aranjați rezervele de cusătură și apăsați pentru a fi deschise. Însăilați la mașină panourile fustei între \* pentru a încrêți, dar nu trageți încă firele bobinei.

**10 111 Atașați fusta / elastic**

Prindeți cu ace fusta de partea superioară a rochiei, potrivit cusăturile laterale. Trageți firele bobinei pentru a potrivi fusta la partea superioară a rochiei. Coaseți fusta. Aranjați rezervele de cusătură și apăsați înspre partea de jos. Coaseți elasticul la rezerva de cusătură, aproape de cusătură, ușor întins. Lățimea finală a elasticului este după cum urmează, pentru mărimea 36: 72 cm (28 1/2 in), mărimea 38: 76 cm (30 in), mărimea 40: 80 cm (31 1/2 in), mărimea 42: 84 cm (33 in), mărimea 44: 88 cm (34 3/4 in), mărimea 46: 92 cm (36 1/4 in).

**11 111 Tiv**

Aranjați rezervele pentru tiv, apăsați către interior și coaseți lejer manual.

**CARDIGAN ●●●●  
MODELELE 112, 113**

Modelul 112 la pag. 30 Modelul 113 la pag. 19  
Mărimi Burda 36, 38, 40, 42, 44, 46, 48

112 Lungimea spatelui aproximativ 58 cm (23 in)



113 Lungime spate 47 cm (18 1/2 in)



**MATERIAL ȘI ACCESORII**

**Material recomandat:** Jerseu, tricotate. Utilizați doar materiale tricotate elastice.

**Material original:** 112: Tricotaj de tiv vafă (260 g/m<sup>2</sup>), 113: Jerseu cu nervuri (360 g/m<sup>2</sup>).

**Material necesar**

Mărime	36 - 40	42 - 48
Lățimea materialului cm		
Material 112	140 55	1,80 2 1,95 2%
Material 113	140 55	1,50 1% 1,80 2

**Accesorii 112/113:** Interfață fuzibilă, un ac dublu pentru mașina de cusut. 112: 7 nasturi. 113: 6 capse aplicate prin ciocănire.



## Prezentarea generală a tiparului

Foia A Tipar suplimentar în roz, părțile 1 - 5

Foia B Tipar suplimentar în roz, părțile 6 - 11

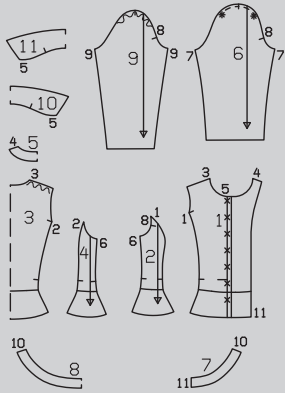
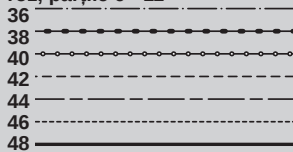

## Disponerea tiparului 112

Material

112  
140 cm 55 " 36 - 48

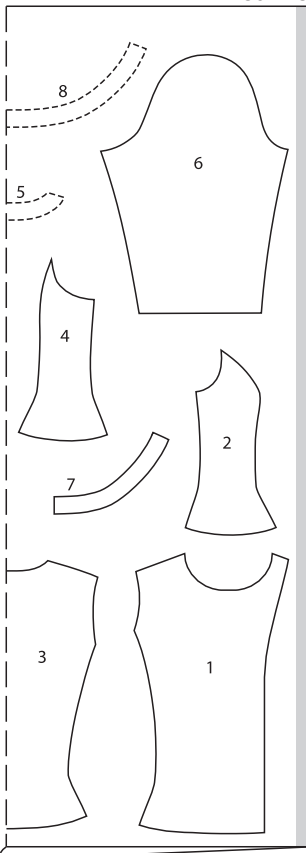

## DECUPAREA

### Părțile de tipar pe coală

Trasați părțile de tipar de pe coala de tipar. Urmați liniile și detaliile pentru modelele 112 și 113. Marcajele de pe partea 1 sunt pentru mărimea 36. Pentru mărimile 38 - 48, distanțați marcajul superior la aceeași distanță de marginea de sus ca pentru mărimea 36. Marcajul inferior este același pentru toate mărimile. Depărtați celelalte marcaje dintre ele la distanțe egale. Prindeți cu ace părțile tiparului pe material, după cum se indică în dispunerea tiparului.

### Rezerve pentru cusătură și tiv

Cusături și margini 1,5 cm (5/8 in), tiv și tivuri mâneci 4 cm (1 5/8 in). 113: Adăugați 4 cm (1 5/8 in) pentru tiv.

### Disponerea tiparului 113

Material

113  
140 cm 55 " 36 - 48

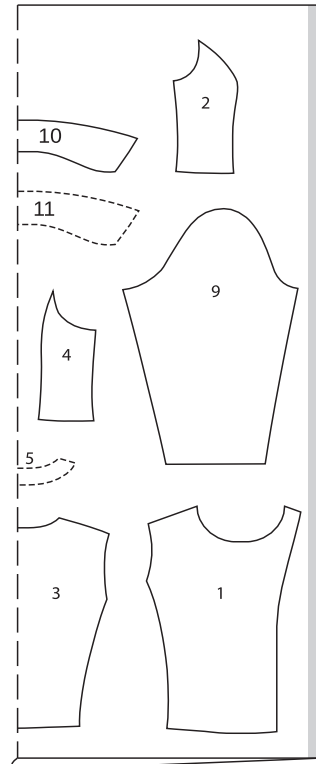

Tăiați dintr-un strat dublu de material, cu fața îndreptată către interior. Așezați părțile prezentate cu un contur întrerupt pe material cu partea imprimată în jos.

### Decuparea

Veți avea nevoie de părțile de tipar de la 1 la 8 pentru modelul de jachetă 112. Veți avea nevoie de părțile de tipar de la 1 la 5 și de la 9 la 11 pentru modelul de jachetă 113.

### Părțile de tipar 112, 113

#### Material

112, 113 1 centrul feței cu dublură față în față 2x  
112, 113 2 lateral față 2x

112, 113 3 lateral spate pe un pliu 1x  
112, 113 4 lateral spate 2x  
112, 113 5 dublură spate pe un pliu 1x  
112 6 mânecă 2x  
112 7 dublură tiv față  
2x 112 8 dublură tiv spate pe un pliu 1x  
113 9 mânecă 2x  
113 10 întăritură pe dedesubt guler pe un pliu 1x  
113 11 guler superior pe un pliu 1x

**Interfațare** Călcați cu fierul de călcat părțile 5, 7, 8, 11 și pe dublura față în față a părților din față (pe dosul materialului).

## ASAMBLARE

### 112, 113 Pornire rapidă pentru profesioniști

1 112, 113 Cusături pe panoul frontal  
2 112, 113 Cusături panou  
3 112, 113 Cusături de la umăr  
4 113 Guler  
5 112, 113 Decolteu / guler / dubluri  
6 112, 113 Cusături de pe lateral  
7 112, 113 Cusăturile de la mânecă  
8 112, 113 Tivul mânecii  
9 112, 113 Atașați mânecile,  
10 112 Tiv cu dublură de tiv  
11 113 Tiv  
12 112 Butoniere și nasturi  
13 113 Atașați capsele

### SFAT:

Realizați cusături pe materialele elastice cu o cusătură specială elastică sau la o setare îngustă în zigzag. Coaseți tivurile cu un ac dublu pentru a menține aceste margini elastice.

### 1 112, 113 Cusături panouri frontale

Prindeți cu ace părțile laterale din față, cu fețele materialului dispuse față în față, împreună cu părțile centrale din față și coaseți (cusătura numărul 1). Aranjați rezervele de cusătură și apăsați pentru a fi deschise.

### 2 112, 113 Cusături panouri spate

Prindeți cu ace părțile laterale din spate, cu fețele materialului dispu-

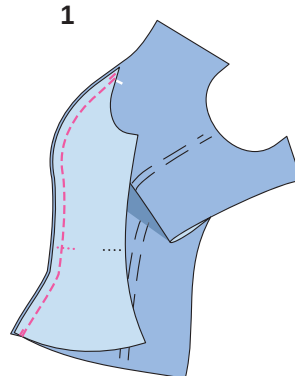

se față în față, împreună cu părțile centrale din spate și coaseți (cusătura numărul 2). Aranjați rezervele de cusătură și apăsați pentru a fi deschise.

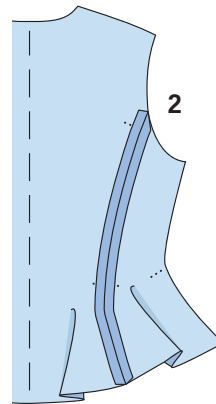

### 3 112, 113 Cusăturile de la umăr

Așezați părțile din față, cu fețele materialului dispuse față în față, împreună cu spatele. Prindeți cu ace și realizați cusăturile de la umăr (cusătura numărul 3), slăbind marginile din spate ale cusăturilor de la umăr. Aranjați rezervele de cusătură și apăsați pentru a fi deschise.

### 4 113 Guler

Prindeți cu ace părțile gulerului împreună și coaseți-le de-a lungul marginilor exterioare (4). Tăiați rezervele de cusătură și tăiați colțurile în unghi. Întoarceți gulerul și apăsați marginile. Însălați marginile deschise ale gulerului împreună și însălați marginea decolteului (cusătura numărul 5) (4a). Potrivii marcajele de pe guler la cusăturile umărului.

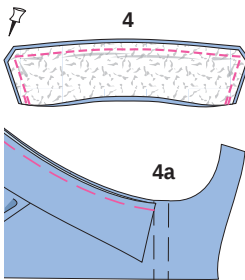

### 5 112, 113 Decolteu / guler / dubluri

Coaseți dublura din spate de dublurile față în față din partea frontală (cusătura numărul 4) (5). Aranjați rezervele de cusătură și apăsați pentru a fi deschise. Aranjați marginea dublurii exterioare. Pliati dublura pe linia de pliere a dublurii și prindeți cu ace fețele materialului împreună, cu marginea decolteului peste guler, privind cusăturile de la umăr. Coaseți de-a lungul decolteului (113: Prindeți gulerul. Tăiați rezervele de cusătură, prindeți curbele și tăiați colțurile în unghi (5a). Întoarceți dublura spre interior și apăsați marginile. Coaseți manual marginea interioară a dublurii la rezervele cusăturilor de la umăr (5b).



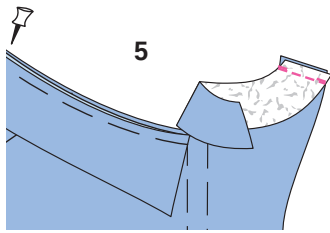

5

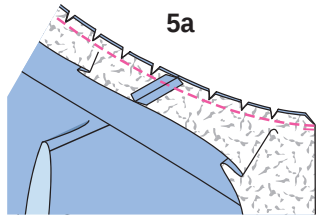

5a

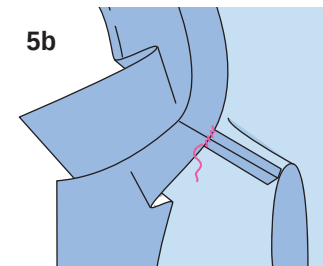

5b

### 6 112, 113 Cusăturile de pe lateral

Așezați părțile din față, cu fețele materialului dispuse față în față, împreună cu spatele. Prindeți cu ace cusăturile laterale și coaseți (cusătura numărul 6). Aranjați rezervele de cusătură și apăsați pentru a fi deschise.

### 7 112, 113 Cusăturile de la mânecă

**Pliăți mânecile în jumătate pe lungime, cu fața către interior.** Prindeți cu ace și realizați cusăturile mâneșilor (112 cusătura numărul 7 și 113 cusătura numărul 9). Aranjați rezervele de cusătură și apăsați pentru a fi deschise.

**8 112, 113 Tivul mânecii** Aranjați rezerva tivului mânecii și apăsați către interior. 112: Coaseți rezerva pentru tiv lejer, manual (8). 113: Lucrați apoi pe fața articolului vestimentar (8a) pentru a coase tivul de 3,5 cm (1 1/2 in) lățime cu acul dublu al mașinii de cusut (8b).

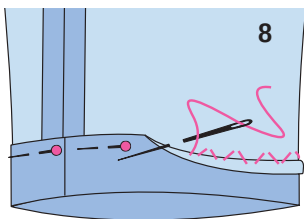

8

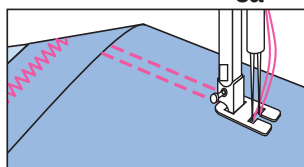

8a

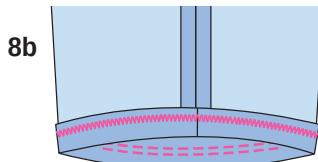

8b

**9 112, 113 Atașați mânecile 112:** Pentru a elibera capetele mâneșilor, înșălați la mașină (setarea cea mai mare a cusăturii) între \* pe fiecare parte a liniei de cusătură marcate. Nu trageți capetele firelor încă (9). **112, 113:** Prindeți cu ace mânecile în găurile pentru mâneci. La atașarea mâneșilor, următoarele aspecte sunt importante: Potrivii marcajele 8 pe față și pe mânecă. Potrivii marcajul de la capul mânecii cu cusătura de la umăr. Potrivii cusăturile mânecii și cusăturile laterale (9a). **112:** Trageți firele bobinei pentru a potrivi mâneca în gaura pentru mânecă. Înnotați capetele firelor. Distribuți fronseurile uniform. Coaseți mânecile. Aranjați rezervele de cusătură și apăsați spre mânecă, la capul mânecii (9b).

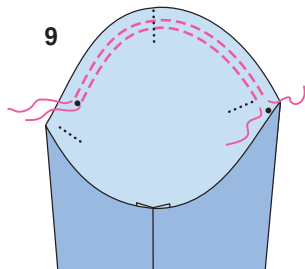

9

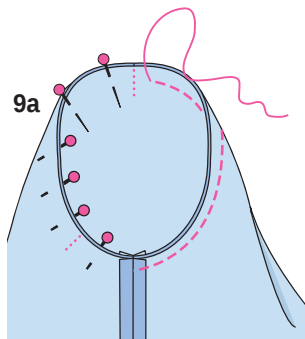

9a

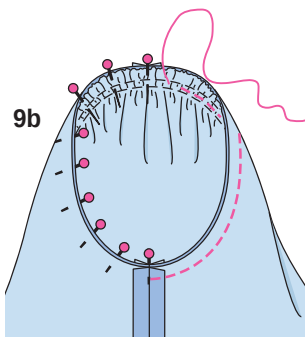

9b

**10 112 Tiv cu dublură de tiv** Prindeți cu ace cusăturile laterale ale dublurilor de tiv (cusătura numărul 10) și coaseți (10). Apăsați rezervele de cusătură pentru a se deschide. Aranjați marginea dublurii superioare. Prindeți cu ace și co-

seți dublurile pentru tiv cu dublurile din față (10a) (cusătura numărul 11). Pliăți dublurile față în față din față și prindeți-le cu ace de marginea tivului, cu fețele materialului dispuse față în față împreună cu dublura tivului. Potrivii cusăturile laterale. Coaseți de-a lungul marginii tivului (10b). Tăiați rezervele de cusătură, așezați pe dublura tivului și coaseți de rezerve, aproape de cusătură (10c). Întoarceți dublura către interior. Apăsați marginele. Coaseți de dublura tivului lejer, manual (10d).

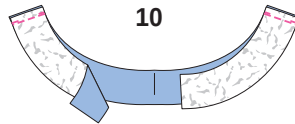

10

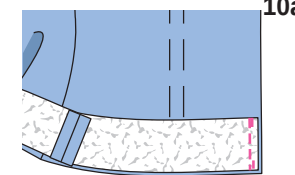

10a

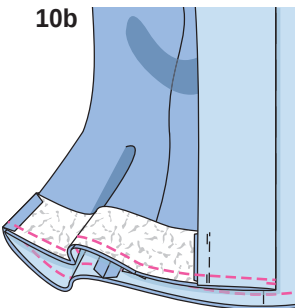

10b

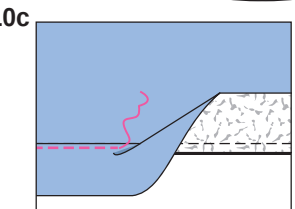

10c

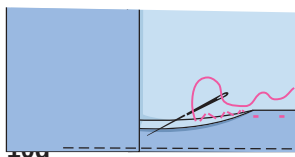

10d

**11 113 Tiv** Așezați din nou dublurile față în față frontale plate la tiv către exterior. Aranjați rezerva pentru tiv, apăsați către interior și coaseți cu acul dublu al mașinii (11). Așezați dublurile înapoi către interior (11a) și coaseți manual la rezerva pentru tiv (11b).

**12 112 Butoniere / nasturi** Realizați butoniere în diagonală, după cum este marcat, pe partea

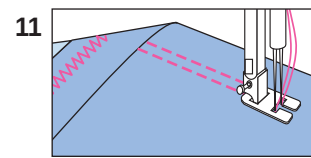

11

11a

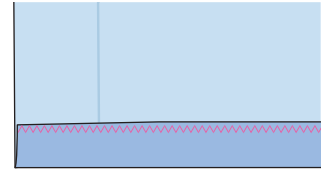

11b

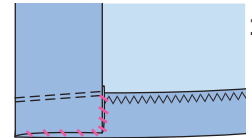

din față. Adaptați mărimea butonierelor pentru a se potrivi nasturilor. Coaseți nasturii în față pe stânga pentru se potrivi cu butonierele.

### 13 113 Atașați capsele

Atașați jumătățile superioare ale capselor pe partea din dreapta a feței, după cum este marcat. Coaseți jumătățile inferioare ale capselor de partea din stânga față pentru a se potrivi.

## BLAZER ●●●● MODELUL 114

la pag. 56

Mărimi Burda 36, 38, 40, 42, 44, 46  
Lungimea spatelui aproximativ 64 cm (25 in)

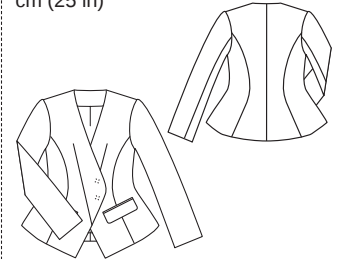

**Material recomandat:** Materiale pentru jachete cu volum  
**Material original:** Amestec bumbac (390 g/m<sup>2</sup>), căptușeală

### Material necesar

Mărime	36 - 46	
Lățimea materialului în	cm	Material necesar (metri/yardzi)
Material	140	2,50
	55	2%
Căptușeală	140	1,90
	55	2

**Accesorii:** Interfață fuzibilă, 2 capse cusute, pernețe de umăr, o bucată rămasă de vată

## DECUPAREA

**Părțile de tipar pe coală**  
Trasați părțile de tipar de pe coala de tipar. Prindeți cu ace părțile tiparului pe material, după cum se indică în disponerea tiparului. Marcați părțile a și b direct pe material.

## Prezentarea generală a tiparului

### Linia verde a tiparului, foaia A Părțile tiparului de la 21 la 31

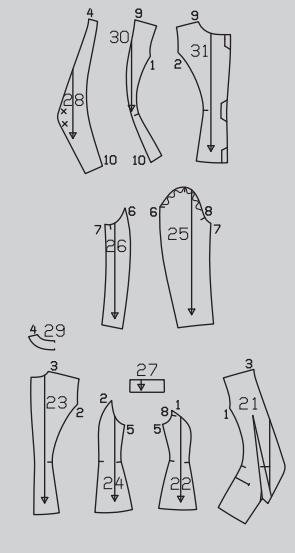
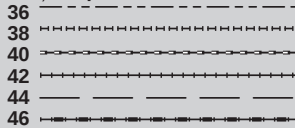

**Rezerve pentru cusătură și tiv**  
Cusături și margini 1,5 cm (5/8 in), tiv și tivul mânecii 4 cm (1 5/8 in). Măsurătorile pentru părțile a și b includ rezerve. Tăiați bucățile de căptușeală cu rezerve de cusătură și tiv de 1,5 cm (5/8 in).

### Bucăți tăiate pe măsură

Mărime	36	38	40	Lățime pentru toate mărimile (cm/in)
	Lungime (cm/in)			
a	18 7%	18 7%	3 1%	
b	18 7%	13 5%		
Mărime	42	44	46	Lățime pentru toate mărimile (cm/in)
	Lungime (cm/in)			
a	18 7%	18 7%	3 1%	
b	18 7%	13 5%		

### Decuparea

Material	
21 față	2x
22 lateral față	2x
23 spate	2x
24 lateral spate	2x
25 partea superioară a mânecii	2x
26 partea de dedesubt a mânecii	2x
27 clapă	4x
28 dublură față	2x
29 dublură spate pe un pliu	1x
a bordură	4x
b parte pentru buzunar	2x

### Căptușeală

30 față	2x
31 spate	2x și, de asemenea, părțile 22, 24, 25, 26 și b.

**Interfațare** Călcați cu fierul de călcat părțile 21, 22, 24, 27 (2x = pe exterior), 28, 29 și rezervele de tiv și de la tivul mânecii (pe dosul materialului).

### Pornire rapidă pentru profesioniști

- 1 Pense
- 2 Cusăturilor panourilor din față și din spate:
- 3 Buzunare cu bordură și clapă
- 4 Cusătura centrală a spatelui / cusăturile de la umăr
- 5 Cusăturile de pe lateral
- 6 Marginile decolteului / margini frontale
- 7 Asamblați mânecile
- 8 Atașați mânecile
- 9 Tiv
- 10 Asamblați căptușeala
- 11 Coaseți căptușeala
- 12 Capse

### Disponerea tiparului

Material

114  
140 cm 55 " 36 - 46

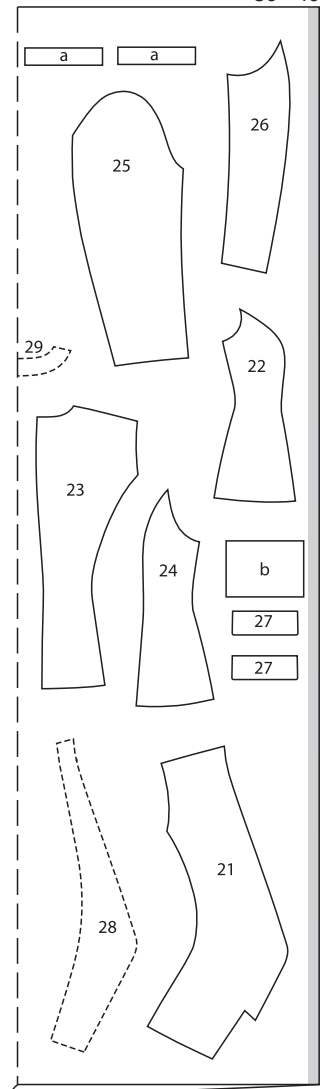

## ASAMBLARE

### 1 114 Pense

Coaseți pensele pe panourile frontale și apăsați spre marginea laterală.

### 2 114 Cusăturile de pe panourile din față și din spate

Coaseți părțile laterale din față și din spate la părțile din față și, respectiv, din spate. Apăsați rezervele de cusătură pentru a se deschide. Apăsați dublura șilului pe partea din față continuând de la partea din față pentru o lungime totală de 15 cm (6 in).

### 3 114 Buzunar cu bordură și clapă

Coaseți câte 2 bucăți de clapă împreună. Tăiați rezervele de cusătură. Întoarceți clapetele și apăsați. Marcați linii de alipire pentru borduri la 1 cm (3/8 in), deasupra și sub marcaj. Pliati benzile de bordură pe lungime, cu dosul materialului spre interior și apăsați. Prindeți cu ace benzile pliate ale bordurii, astfel

Căptușeală

114  
140 cm 55 " 36 - 46

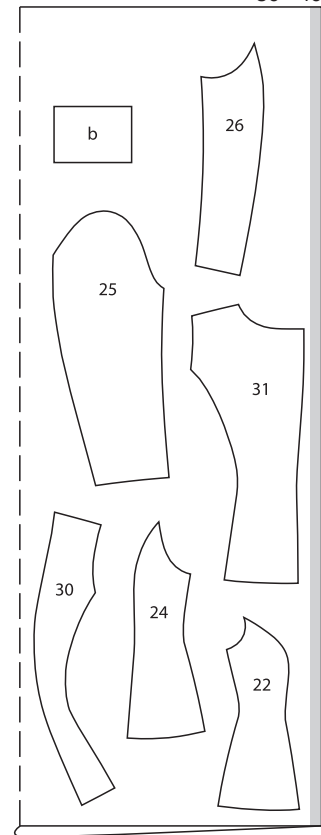

Tăiați dintr-un strat dublu de material, cu fața îndreptată către interior. Părțile prezentate cu un contur întrerupt trebuie așezate pe material cu partea imprimată în jos.

încât marginea pliată a fiecăreia să întâlnească linia de alipire. Marcați capetele buzunarelor pe bordură. Coaseți la 5 mm (3/16 in) lângă marginea pliului (= lățimea finisată a bordurii). Crestați între liniile de cusătură, tăind în unghi spre fiecare ultimă cusătură. Așezați bordura în deschiderea buzunarului, apăsați. Coaseți partea căptușelii buzunarului până la rezerva cusăturii de îmbinare a bordurii inferioare pe interior, apăsați înspre partea de jos. Așezați mici triunghiuri din material la capetele deschiderii buzunarelor spre interior și coaseți de părțile de buzunar. Treceți clapă între borduri în deschiderea buzunarului și însăilați. Prindeți cu ace partea de material vizibil a buzunarului pe interior la cusătura superioară de îmbinare a bordurii și coaseți aproape de cusătură, prinzând clapă în interior. Coaseți părțile pentru buzunar împreună.

### 4 114 Cusătura din centrul spatelui / cusăturile de la umăr

Realizați cusătura din centrul spatelui și cusăturile de la umăr. Realizați cusăturile de la umăr ale dublurii. Apăsați rezervele de cusătură pentru a se deschide.

### 5 114 Cusăturile de pe lateral

Realizați cusăturile de pe lateral. Apăsați rezervele de cusătură pentru a se deschide.

### 6 114 Marginile decolteului / marginile frontale

Prindeți cu ace dublura, cu fețele materialului dispuse față în față, împreună cu jacheta, potrivit cusăturile de la umăr. Coaseți de-a lungul marginilor din față și ale marginii decolteului. Tăiați rezervele de cusătură. Așezați dublurile în față și în sus și coaseți până la rezerva de cusătură, aproape de cusătură. Citiți și „Sfatul util” - **Realizarea cusăturii pe dedesubt a unei dubluri** - la sfârșitul suplimentului pentru cusut. Întoarceți dublura spre interior și apăsați marginile.

### 7 114 Asamblați mânecile

Realizați cusătura din spate a mânecii, apăsați rezerva de cusătură pe partea superioară a mânecii. Realizați cusătura din față a mânecii. Apăsați rezervele de cusătură pentru a se deschide. Apăsați rezervele pentru tivul mânecii pentru a fi îndreptate spre interior și coaseți lejer la mână.

### 8 114 Atașați mânecile

Atașați mânecile. Potrivii marcajele 8 pe față și pe mânecă. Potrivii marcajul de la capul mânecii cu cusătura de la umăr. Coaseți mânecile. Apăsați rezervele de cusătură de la capul mânecii înspre mânecă. Așezați benzi de vatelină de 4 cm (1 5/8 in) lățime dedesubt și coaseți la rezervele de cusătură. Rotunjiți capetele benzilor de vatelină. Coaseți pernețele de umăr.

### 9 114 Tiv

Întoarceți din nou dublurile din față plate la tiv către exterior. Întoarceți rezerva pentru tiv către interior și coaseți lejer manual. Așezați din nou dublurile către interior și coaseți manual la rezerva pentru tiv.

**10114 Asamblați căptușeala**  
Realizați cusătura centrală pe părțile de căptușeală din spate. Coaseți așa cum este marcat pentru un pliseu larg, însă lățiți între ele. Apăsăți pliseul într-o parte. Realizați cusăturile rămase la fel ca pe bucățile de material exterior și apăsați. Atașați căptușelile mânecilor. Apăsăți marginea inferioară a căptușelii spre interior cu 1,5 cm (5/8 in).

**11114 Coaseți căptușeala**  
Coaseți căptușeala cu fețele materialului dispuse față în față împreună cu marginea interioară a dublurii, începând și sfârșind la aproximativ 10 cm (4 in) deasupra marginii tivului. Apăsăți rezervele de cusătură pe căptușeală. Aplicați căptușeala în interiorul jachetei, cu dosurile materialului dispuse față în față și așezați mânecile una în cealaltă. Împingeți căptușeala și coaseți la rezerva pentru tiv. Așezați o lungime suplimentară de căptușeală în jos, ca un mic pliu și prindeți cu ace. Restul marginilor căptușelii. Întoarceți către interior căptușelile mânecii și coaseți la rezerva pentru tivul mânecii.

**12114 Capse**  
**Coaseți jumătățile superioare ale capselor pe interior, pe dublura din dreapta, conform marcajelor, realizând cusături egale și străpungând cu acul fața articolului vestimentar.** Coaseți jumătățile inferioare ale capselor de partea din stânga față pentru a se potrivi.

## PANTALONI ●●● MODELUL 115 A, B

**Pantaloni A la pag. 57**  
**Pantaloni B la pag. 11**  
**Mărimi Burda 36, 38, 40, 42, 44, 46**  
Exterior crac 112 cm (44 1/4 in)  
Lățimea tivului de aproximativ 68 cm (27 in)  
Pantalonii stau pe talie.

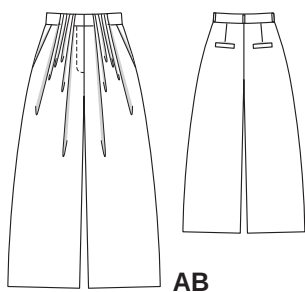

## MATERIAL ȘI ACCESORII

**Recomandare pentru material:**  
Materiale fluide cu sau fără elastan  
**Material original 115A:** Bumbac cu elastan (325 g/m<sup>2</sup>),  
**115B:** Satin (235 g/m<sup>2</sup>)

**Accesorii: Interfață fuzibilă, 1 fermoar, mărimile 36 - 42:** 16 cm (6 1/2 in) lungime, **mărimile 44, 46:** 18 cm (7 in) lungime, 1 capsă pentru pantaloni cusută

## Prezentarea generală a tiparului

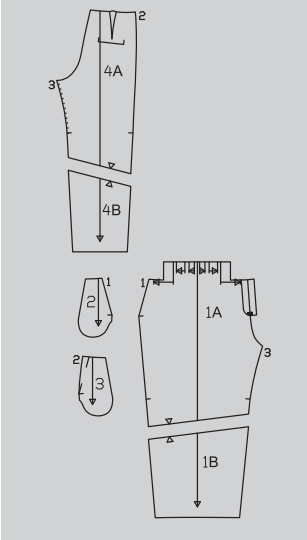
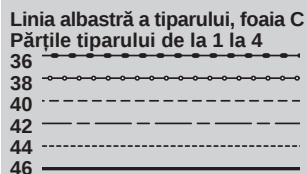

## Material necesar

Mărire	36 - 46	
Lățimea materialului în cm	Material necesar (metri/yardzi)	
Material A,B	140 55	2,70 3

## DECUPAREA

**Părțile de tipar pe coală**  
Trasați părțile de tipar de pe coala de tipar. Lipiți părțile 1A și 1B și, de asemenea, 4A și 4B împreună pe liniile de îmbinare. Linia de cusătură de la deschiderea buzunarului de pe partea 1 este marcată pentru mărimea 36. Pentru celelalte dimensiuni, marcați linia în mod corespunzător. Țineți cont de lungimile diferite ale deschiderilor.

## Bucăți tăiate pe măsură

Mărire	Lungime (cm/in)			Lățime pentru toate mărimile (cm/in)
	36	38	40	
a	78,5 30%	82,5 32%	86,5 34	11 4%
b		20 7%	8 3%	
c		15 6	7 2%	
d		25,5 10	5 2	
Mărire	Lungime (cm/in)			Lățime pentru toate mărimile (cm/in)
	42	44	46	
a	90,5 35%	94,5 37%	98,5 38%	11 4%
b	20 7%	22 8	8 3%	
c		15 6	7 2%	
d		25,5 10	5 2	

Prindeți cu ace părțile tiparului pe material, după cum se indică în dispunerea tiparului. Marcați părțile de la a la d direct pe material.

**Rezerve pentru cusătură și tiv** Cusături și margini 1,5 cm (5/8 in), tiv 4 cm (1 5/8 in). Măsurătorile pentru părțile de la a la d includ rezerve.

## Material

- 1 partea din față a pantalonilor 2x
- 2 parte pentru buzunar 2x
- 3 bridă la șold 2x
- 4 partea din spate a pantalonilor 2x
- a betelie 1x
- b întăritură pe dedesubt 1x
- c bordură 2x
- d bandă pentru suporturile de curea 1x

## Decuparea

**Interfațarea** Călcați cu fierul de călcat părțile a și c (dosul materialului). De asemenea, interfațați părțile din față ale pantalonilor cu bucăți mici de interfață de aproximativ 3 x 3 cm (1 1/4 x 1 1/4 in), la colțurile de la marginea de îmbinare a beteliei.

## ASAMBLARE

**1115 Pense**  
**Coaseți pense pe părțile din spate ale pantalonilor și apăsați spre centru.**

**Disponerea tiparului**  
Material

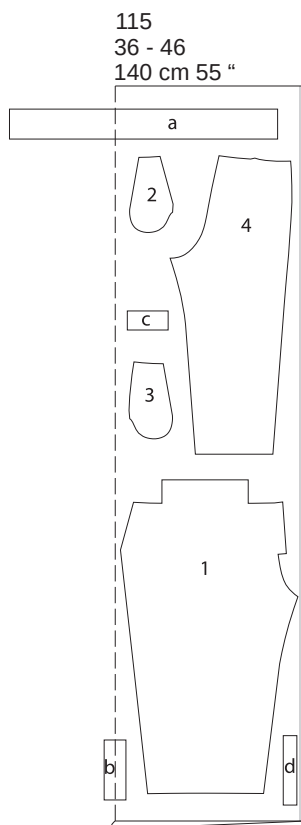

Tăiați dintr-un strat dublu de material, cu fețele materialului dispuse față în față. Tăiați la sfârșit părțile a și b dintr-un singur strat de material rămas.

## Pornire rapidă pentru profesioniști

- 1 Pense
- 2 Buzunare cu bordură („false”) la spate
- 3 Buzunare în brida de șold
- 4 Pliseuri
- 5 Cusăturile de pe lateral/ cusăturile din interiorul cracului
- 6 Cusătura centrală
- 7 Deschiderea fermoarului
- 8 Suporturi de curea
- 9 Talie / Benzi de curea
- 10 Tiv

## 2115 Buzunare cu borduri („false”) la spate

Pliati părțile bordurii în jumătate pe lungime, cu fața îndreptată către interior. Coaseți peste capete. Întoarceți bordurile. Apăsăți marginile. Coaseți bordurile la linia de îmbinare a părților din spate ale pantalonilor astfel încât bordurile să fie orientate în jos, iar rezerva în sus. Tăiați rezerva de cusătură la 7 mm (1/4 in). Apăsăți bordurile în sus, coaseți capetele în poziție și coaseți aproape de cusătura de îmbinare.

**3115 Buzunare la brida de șold**  
Așezați partea de buzunar, cu fețele materialului dispuse față în față, împreună cu marginile deschiderii buzunarului pe partea frontală. Prindeți cu ace și coaseți părțile pantalonilor. Apăsăți rezervele de cusătură pe părțile pentru buzunar și coaseți aproape de cusătura de îmbinare. Citiți și „Sfatul util” - **Realizarea cusăturii pe dedesubt a unei dubluri** - la sfârșitul suplimentului pentru cusut. Întoarceți buzunarele către interior și apăsați marginile. Prindeți cu ace părțile din față ale pantalonilor la liniile de alipire pe părțile bridei de șold laterale. Coaseți împreună părțile buzunarului pe interior și aranjați rezervele de cusătură. Aranjați părțile pentru buzunare și părțile bridei, însă lățiți pe dedesubtul părților din față ale pantalonilor.

## 4115 Pliseuri

Coaseți pliseurile pe partea din față a pantalonilor, fiecare de la marginea superioară la săgeată. Întăriți pe dos cu o cusătură pentru a asigura capetele cusăturii. Așezați pliseurile în direcția săgeții și apăsați cusăturile pliseurilor. Tăiați rezervele de cusătură de la colțuri în unghi. Pliati părțile din față ale pantalonilor pe DIRECȚIA URZELII, cu fața materialului îndreptată spre interior și coaseți marginile scurte împreună lângă pliseuri, de sus până la colțuri (incizii). Apăsăți rezervele de cusătură pentru a se deschide. Întoarceți partea plisată a pantalonilor. Apăsăți marginile pliate de pe lateral. Aranjați marginea pantalonilor.

## 5115 Cusături laterale / cusături pe interiorul cracului

Realizați cusăturile laterale, aranjați rezervele de cusătură și apăsați pentru a fi deschise. Realizați cusăturile din interiorul cracului, slăbind marginea din spate dinspre partea de sus spre marcaj. Aranjați rezervele de cusătură și apăsați pentru a fi deschise.

## 6115 Cusătura centrală

Realizați cusătura din centrul feței, de la marcajul șlițului și continuați să realizați cusătura din centrul spatelui, până la capăt.



Aranjați rezervele de cusătură și apăsați pentru a fi deschise, de la marginile superioare până la începutul curbei.

### 7115 Deschidere pentru fermoar

Apăsați către interior dublurile față în față de la marginile deschiderilor. Coaseți pe dreapta de-a lungul părții din centrul feței și pe stânga la 5 mm (3/16 in) înaintea de centrul feței. Coaseți fermoarul pe partea inferioară a marginii de deschidere din stânga (întăritură), cosând aproape de dinții fermoarului. Prindeți cu ace deschiderea în poziție închisă, potrivit centrele. Coaseți banda de fermoar la dublura din dreapta, fără a prinde partea de pantalon. Însălați dublura. Coaseți cu tighel de la marginile superioare la 3 cm (1 1/4 in) înaintea de capăt, după marcaj. Pliati partea întăriturii pe dedesubt, pe lungime, cu fața materialului îndreptată spre interior. Coaseți peste capătul inferior. Întoarceți și apăsați. Așezați întăritura de dedesubt sub marginea din stânga a deschiderii și prindeți cu ace la dublură. Coaseți dublura fermoarului la întăritură, aproape de cusătura de îmbinare. Așezați din nou deschiderea închisă și coaseți cu tighel până la capăt, prinzând întăritura de pe dedesubt.

### 8115 Suporturile de curea

Pliati benzile pentru suporturile de curea în jumătate pe lungime, cu fața materialului îndreptată către interior. Coaseți marginile împreună pe lungime, la 1 cm (3/8 in) de marginea de pli. Tăiați rezervele, întoarceți bretelele și apăsați. Tăiați banda în 3 părți egale. Însălați câte un suport de curea, cu fețele materialului dispuse față în față, împreună cu marginea superioară a pantalonilor, peste cusăturile din centrul spatelui și cusăturile de pe lateral.

### 9115 Betelie / suporturile de curea

Pliati betelia în jumătate pe lungime și apăsați, cu fața orientată către exterior. Îndreptați din nou betelia. Așezați cu fața în jos secțiunea plisată de pe partea din față a pantalonilor. Coaseți betelia, cu fețele materialului dispuse față în față, împreună cu marginea superioară a pantalonilor și cu întăritura pe dedesubt. Apăsați rezervele de cusătură pe betelie și aranjați rezerva de la cealaltă margine lungă a beteliei. Pliati capetele beteliei la pliul apăsat, cu fața materialului îndreptată către interior și coaseți peste capete. Întoarceți betelia și apăsați. Prindeți cu ace marginea beteliei peste cusătura de îmbinare. Lucrați pe exteriorul articolului vestimentar pentru a coase pe linia cusăturii, fără a prinde pliseurile. Așezați banda dublurii în sus și întoarceți capetele către interior. Coaseți capetele în poziție pe marginea superioară a beteliei. Așezați pliseurile în sus și către interior peste betelie. Coaseți manual pe interiorul beteliei. Coaseți manual marginea pliată a pliseurilor în poziție, la cusătura de îmbinare a beteliei, cu 2 - 3 cusături transversale. Coaseți agățătoarea pentru pantaloni centrată interiorul capătului din dreapta al beteliei. Coaseți bara închizătorii de întăritura pe dedesubt pentru a se potrivi.

### 10115 Tiv

Aranjați rezerva tivului și apăsați către interior. Coaseți ușor manual.

## FUSTĂ MODELUL 116

la pag. 55

Mărimi Burda 36, 38, 40, 42, 44, 46

Lungimea fusteii 89 cm (35 in)

Fusta vine pe talie

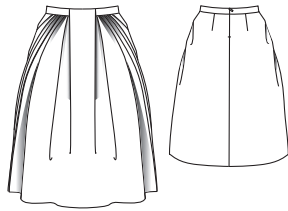

### Prezentarea generală a tiparului

Linia albastră a tiparului, foaia A  
Părțile tiparului 21 și 22

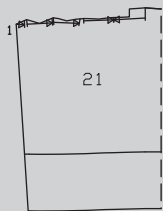
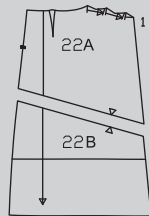
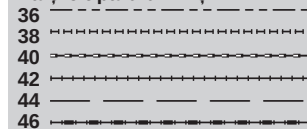

### MATERIAL ȘI ACCESORII

**Material recomandat:** Materiale

pentru fuste, cu ceva volum  
**Material original:** Mătase din poliester (203 g/m<sup>2</sup>)

### Material necesar

Mărime	36, 38	40 - 46
Lățimea materialului în cm		Material necesar (metri/yardzi)
Material	140 55	2,15 2% 3,05 3%

**Accesorii:** Interfață fuzibilă. 1 fermoar invisibil, 22 cm (9 in) lungime și un picioruș presor special

### DECUPAREA

#### Părțile de tipar pe coală

Trasați părțile de tipar de pe coala de tipar. Lipiți părțile 22A și 22B împreună pe liniile de îmbinare. Notați linia tivului pentru modelul 116. **Săgețile pliseului marcate pe părțile de tipar sunt pentru mărimea 36.**

Pentru celelalte mărimi, marcați la fel

săgețile, conform liniilor aferente mărimii. Prindeți cu ace părțile tiparului pe material, după cum se indică în dispunerea tiparului. Marcați partea a direct pe material.

### Rezerve pentru cusătură și tiv

Cusături și margini 1,5 cm (5/8 in), tiv 4 cm (1 5/8 in). Măsurătorile pentru partea a includ rezerve.

### Dispunerea tiparului

Material

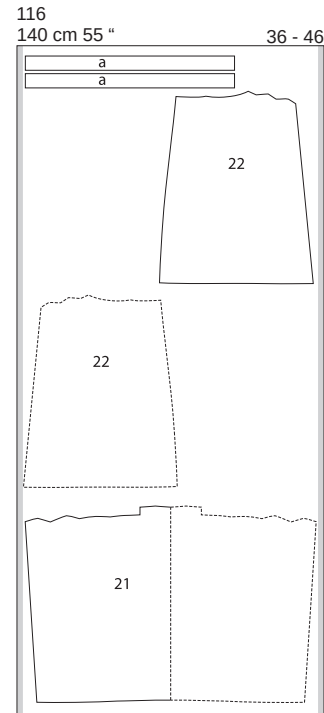

Tăiați dintr-un singur strat de material, cu fața orientată în sus. Părțile prezentate cu un contur întrerupt trebuie așezate pe material cu partea imprimată în jos. Tăiați partea 22 în oglindă.

### Bucăți tăiate pe măsură

Mărime	36	38	40	Lățime pentru toate mărimile (cm/in)
	Lungime (cm/in)			
a	75,5 29%	79,5 31%	83,5 32%	6,5 2%
Mărime	42	44	46	Lățime pentru toate mărimile (cm/in)
	Lungime (cm/in)			
a	87,5 34%	91,5 36	95,5 37%	6,5 2%

### Decuparea

Material

21 panoul din față al fusteii pe un pli 1x  
22 panoul din spate al fusteii 2x  
a betelie 2x

**Interfațarea** Călcați cu fierul de călcat părțile a (dosul materialului). De asemenea, interfațați panoul din față al fusteii cu bucăți mici de interfață de aproximativ 3 x 3 cm (4 1/4 x 4 1/4 in), la colțurile de la marginea de îmbinare a beteliei.

### Pornire rapidă pentru profesioniști

- 1 Pense
- 2 Cusăturile de pe lateral
- 3 Pliseuri
- 4 Coaseți betelia exterioară
- 5 Fermoar invisibil/cusătura din centru spate
- 6 Betelia interioară
- 7 Tiv

### ASAMBLARE

#### 1116 Pense

1 Coaseți pensele pe panourile din spate ale fusteii și apăsați spre centru.

#### 2116 Cusăturile de pe lateral

Așezați panourile din spate ale fusteii pe panoul din față al fusteii, cu fețele materialului dispuse față în față. Realizați cusăturile laterale. Aranjați rezervele de cusătură și apăsați pentru a fi deschise.

#### 3116 Pliseuri

Tăiați în unghi în rezervele de cusătură de la colțuri. Pliati panoul din față al fusteii către centrul feței, cu fața materialului îndreptată spre interior. Coaseți marginile scurte împreună, de la marginea superioară la colț (incizie). Apăsați rezervele de cusătură pentru a se deschide. Întoarceți secțiunea de mijloc. Așezați pliseurile în direcția săgeții și însălați pe rezerva de cusătură. Așezați secțiunea de mijloc în jos.

#### 4116 Coaseți betelia exterioară

Coaseți partea exterioară a beteliei, cu fețele materialului dispuse față în față, împreună cu marginea superioară a fusteii, fără a prinde partea din mijloc. Apăsați rezervele cusăturii de îmbinare pe betelie.

#### 5116 Fermoar invisibil / cusătura din centrul spatelui

Introduceți fermoarul invisibil la marginile deschiderii din spate; citiți „Sfatul util” - **Fermoare invizibile** - la sfârșitul suplimentului pentru cusut. Fermoarul începe la 1,5 cm (5/8 in) sub marginea superioară a beteliei. Realizați cusătura din centrul spatelui, de la marginile inferioare la fermoar. Aranjați rezervele de cusătură și apăsați pentru a fi deschise.

#### 6116 Betelia interioară

Așezați din nou secțiunea de mijloc în sus și prindeți cu ace la marginea superioară a beteliei. Prindeți cu ace betelia interioară, pe față, împreună cu betelia exterioară. Pliati capetele beteliei înapoi cu 5 mm (3/16 in) înainte de fermoar și prindeți cu ace la marginea beteliei. Citiți „Sfatul util” - **Dubluri/betelie/căptușeală la un fermoar invisibil** - la sfârșitul suplimentului pentru cusut. Coaseți marginile superioare ale beteliei împreună. Apăsați rezervele de cusătură pe betelia interioară. Coaseți rezervele de cusătură aproape de cusături. Întoarceți betelia interioară și benzile de fermoar către interior și apăsați marginea. Întoarceți către interior capetele beteliei și coaseți la benzile de fermoar. Însălați marginea beteliei peste cusătura de îmbinare. Apoi lucrați din exteriorul articolului vestimentar pentru a coase pe linia cusăturii cât mai mult posibil pe dedesubtul pliseurilor



din mijloc. Coaseți manual cu 2 - 3 cusături încrucișate pliurile laterale ale pliseurilor din mijloc, la cusătura de îmbinare a beteliei.

### 7116 Tiv

Aranjați marginea tivului, apăsați către interior și coaseți lejer manual.

## FUSTĂ ●●●● MODELUL 117

la pag. 44

Mărimi Burda 36, 38, 40, 42, 44, 46  
Lungime fustă 64 cm (25 1/4 in)  
Fusta vine pe talie

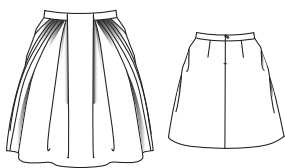

### Prezentarea generală a tiparului

Linia albastră a tiparului, foaia A  
Părțile tiparului 21 și 22

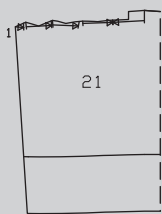
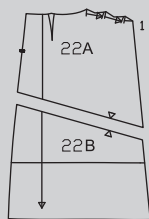
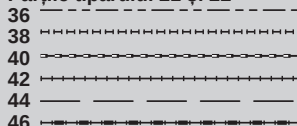

## MATERIAL ȘI ACCESORII

**Material recomandat:** Materiale pentru fuste, cu ceva volum  
**Material original:** Viscoză satinată (90 g/m<sup>2</sup>)

### Material necesar

Mărime	36 - 46	
Lățimea materialului în	cm	Material necesar (metri/yarzi)
Material	140 55	1,65 1%

**Accesorii:** Interfață fuzibilă.

1 fermoar invizibil, cu o lungime de 22 cm (9 in) și un picioruș presor special.

## DECUPAREA

### Părțile de tipar pe coală

Trasați părțile de tipar de pe coala de tipar. Lipiți părțile 22A și 22B împreună pe liniile de îmbinare. Notați liniile tivului pentru modelul 117. Pentru săgețile pliseurilor de pe părțile de tipar și toate corecțiile ulterioare, consultați modelul 116. Prindeți cu ace părțile tiparului pe material, după cum se indică în dispunerea tiparului. Marcați partea a direct pe material.

### Rezerve pentru cusătură și tiv

Cusături și margini 1,5 cm (5/8 in), tiv 4 cm (1 5/8 in). Măsurătorile pentru partea a includ rezerve.

### Disponerea tiparului

Material

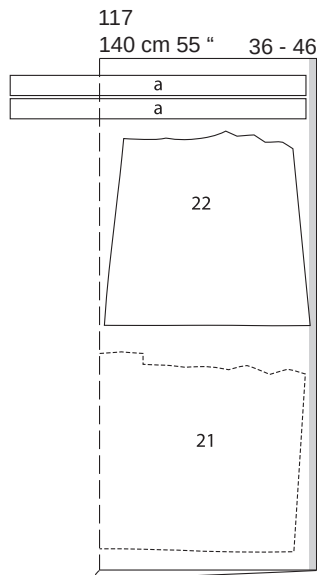

Tăiați dintr-un strat dublu de material, cu fața îndreptată către interior. Părțile prezentate cu un contur întrerupt trebuie așezate pe material cu partea imprimată în jos. Tăiați la sfârșit partea a dintr-un singur strat de material rămas.

### Bucăți tăiate pe măsură

Mărime	36	38	40	Lățime pentru toate mărimile (cm/in)
	Lungime (cm/in)			
a	75,5 29%	79,5 31%	83,5 32%	6,5 2½
Mărime	42	44	46	Lățime pentru toate mărimile (cm/in)
	Lungime (cm/in)			
a	87,5 34%	91,5 36	95,5 37%	6,5 2½

## Decuparea

### Material

21 panoul din față al fustei pe un pliu 1x  
22 panoul din spate al fustei a beteliei 2x  
a beteliei 2x

**Interfațare** Călcați cu fierul de călcat părțile a (dosul materialului). De asemenea, interfațați panoul din față al fustei cu bucăți mici de interfață de aproximativ 3 x 3 cm (4 1/4 x 4 1/4 in), la colțurile de la marginea de îmbinare a beteliei.

### Pornire rapidă pentru profesioniști

- 1 Pense
- 2 Cusăturile de pe lateral
- 3 Pliseuri
- 4 Coaseți betelia exterioară
- 5 Fermoar invizibil/cusătura din centru spate
- 6 Betelia interioară
- 7 Tiv

## ASAMBLARE

### 1 117 Pense

Coaseți pensele pe părțile din spate ale fustei și apăsați spre centru.

### 2 117 Cusăturile de pe lateral

Așezați panourile din spate ale fustei pe panoul din față al fustei, cu fețele materialului dispuse față în față. Realizați cusăturile laterale. Aranjați rezervele de cusătură și apăsați pentru a fi deschise.

### 3 117 Pliseuri

Tăiați în unghi în rezervele de cusătură de la colțuri. Pliati panoul din față al fustei către centrul feței, cu fața materialului îndreptată spre interior. Coaseți marginile scurte împreună, din partea de sus până la colț (incizie). Apăsați rezervele de cusătură pentru a se deschide. Întoarceți secțiunea de mijloc. Așezați pliseurile în direcția săgeții și însăilați pe rezerva de cusătură. Așezați secțiunea de mijloc în jos.

### 4 117 Coaseți betelia exterioară

Coaseți partea exterioară a beteliei, cu fețele materialului dispuse față în față, împreună cu marginea superioară a fustei. Apăsați rezervele de cusăturii de îmbinare pe betelie.

### 5 117 Fermoar invizibil / cusătura din centrul spatelui

Introduceți fermoarul invizibil la marginile deschiderii din spate; citiți „Sfatul util” - Fermoare invizibile - la sfârșitul suplimentului pentru cusut. Fermoarul începe la 1,5 cm (5/8 in) sub marginea superioară a beteliei. Realizați cusătura din centrul spatelui, de la marginile inferioare la fermoar. Aranjați rezervele de cusătură și apăsați pentru a fi deschise.

### 6 117 Betelia interioară

Așezați din nou secțiunea de mijloc în sus și însăilați la marginea beteliei. Prindeți cu ace betelia interioară, pe față, împreună cu betelia exterioară. Pliati capetele beteliei către spate cu 5 mm (3/16 in) înainte de fermoar și prindeți cu ace la marginea beteliei. Citiți „Sfatul util”

- **Dublură, betelie, căptușeală la un fermoar invizibil** - la sfârșitul suplimentului pentru cusut. Coaseți marginile superioare ale beteliei împreună. Apăsați rezervele de cusătură pe betelia interioară. Coaseți rezervele de cusătură aproape de cusături. Întoarceți betelia interioară și benzile de fermoar către interior și apăsați marginea. Întoarceți către interior capetele din spate ale beteliei și coaseți la benzile de fermoar. Întoarceți către interior marginea beteliei interioare și însăilați peste cusătura de îmbinare. Apoi lucrați din exteriorul articolului vestimentar pentru a coase cât mai mult posibil pe dedesubtul pliseurilor din mijloc. Fixați în poziție marginile pliurilor laterale ale pliseurilor din mijloc, la cusătura de îmbinare a beteliei, cu 2 - 3 cusături încrucișate realizat manual.

### 7117 Tiv

Aranjați marginea tivului, apăsați către interior și coaseți lejer manual.

## BLUZE ●●●● MODELELE 118, 119

Modelul 118 la pag. 56

Modelul 119 la pag. 17

Mărimi Burda 36, 38, 40, 42, 44, 46, 48

118 Lungimea spatelui aproximativ 61 cm (24 in)

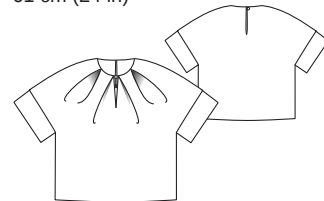

119 Lungimea spatelui aproximativ 51 cm (20 in)

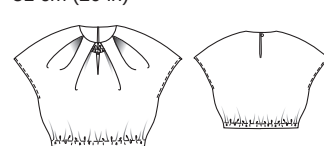

### Prezentarea generală a tiparului

Linia verde a tiparului, foaia C  
Părțile tiparului de la 1 la 8

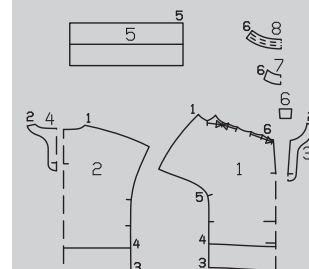

## MATERIAL ȘI ACCESORII

**Material recomandat:** Materiale pentru bluze cu ceva volum, cu sau fără elastan.

**Material original:** 118 Poplin din bumbac cu elastan (170 g/m<sup>2</sup>). 119 Poplin din bumbac cu elastan (125 g/m<sup>2</sup>).

### Material necesar

Mărime	36 - 40	42 - 48
Lățimea materialului	cm in	Material necesar (metri/yarzi)
Material 118	140 55	1,75 1 1/4
Material 119	140 55	1,50 1 1/4

**Accesoriile 118, 119:** Interfață fuzibilă, 1 nasture mic. **119: Elastic 1 cm (3/8 in) lățime: mărimea 36: 0,90 m (1 yard), mărimea 38: 0,95 m (1 1/8 yarzi), mărimea 40: 1,00 m (1 1/8 yarzi), mărimea 42: 1,05 m (1 1/4 yarzi), mărimea 44, 46: 1,10 m (1 1/4 yarzi), mărimea 48: 1,20 m (1 3/8 yarzi)**

## DECUPAREA

### Părțile de tipar pe coală

Trasați părțile de tipar de pe coala de tipar. Urmați liniile și detaliile pentru modelele 118 și 119. Săgețile pliseurilor de pe partea 1 sunt pentru mărimea 36. Pentru celelalte mărimi, marcați la fel săgețile, conform liniilor aferente mărimii.

### Disponerea tiparului 118

Material

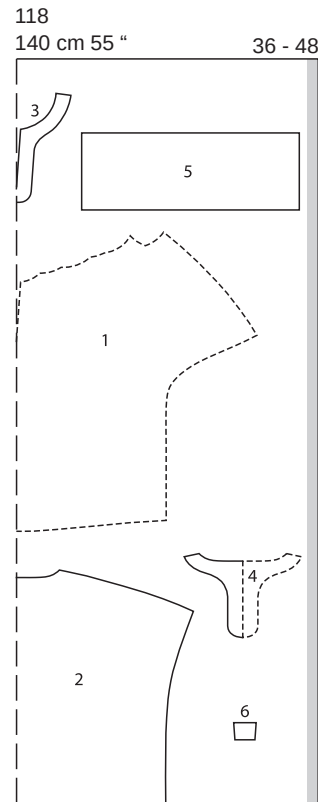

Prindeți cu ace părțile tiparului pe material, după cum se indică în dispunerea tiparului.

### Rezerve pentru cusătură și tiv

Cusături și margini 1,5 cm (5/8 in). Adăugați 4 cm (1 5/8 in) pentru tiv pentru modelul 118 și 2 cm (3/4 in) pentru modelul 119. Rezervele de cusătură de 1,5 cm (5/8 in) sunt deja incluse în partea 6.

**Veți avea nevoie de părțile de tipar de la 1 la 6 pentru modelul 118. Veți avea nevoie de părțile de tipar de la 1 la 4 și 7 - 8 pentru modelul de bluză 119.**

### Disponerea tiparului 119

Material

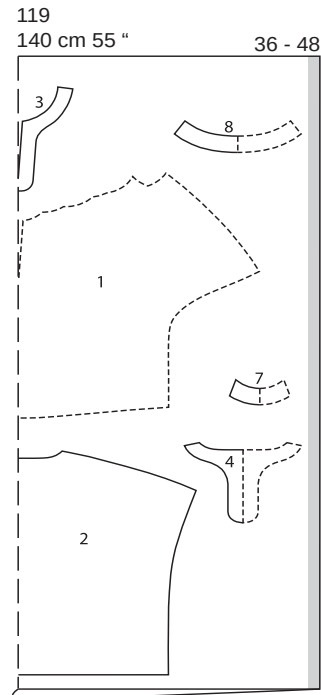

Tăiați dintr-un strat dublu de material, cu fața îndreptată către interior. Așezați părțile prezentate cu un contur întrerupt pe material cu partea imprimată în jos.

### Decuparea

#### Material

**118, 119** 1 față pe un pliu 1x  
**118, 119** 2 spate pe un pliu 1x  
**118, 119** 3 dublură față pe un pliu

#### Părțile de tipar 118, 119

1x **118, 119** 4 dublură spate pe un pliu 1x  
**118** 5 mână 2x  
**118** 6 bandă la decolteu 2x  
**119** 7 bandă pe dedesubtul decolteului pe un pliu 1x  
**119** 8 bandă superioară la decolteu pe un pliu 1x

**Interfațare** Călcați cu fierul de călcat părțile 3, 4, 6 (1x = partea de dedesubt) și 7 (pe dosul materialului).

### 118, 119 Pornire rapidă pentru profesioniști

**1 118, 119** Pliseuri  
**2 118, 119** Cusături de la umăr  
**3 118** Banda de la decolteu  
**4 118, 119** Decolteu / dublură  
**5 119** Banda de la decolteu  
**6 118, 119** Cusături de pe lateral  
**7 118** Mâneci  
**8 119** Găuri pentru mâneci  
**9 118** Tiv  
**10 119** Teacă

## ASAMBLARE

**1 118, 119 Pliseuri**  
 Așezați pliseurile pe față în direcția săgeții și însăilați.

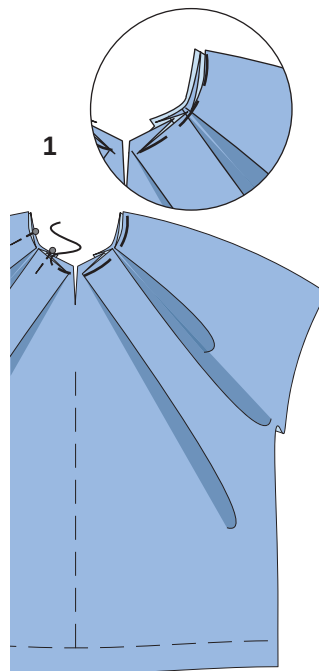

**2 118, 119 Cusăturile de la umăr**  
 Realizați cusăturile de la umăr, aranjați rezervele de cusătură și apăsați pentru a fi deschise. Așezați fețele dublurii frontale cu dublura din spate. Realizați cusăturile de la umeri. Aranjați rezervele de cusătură și apăsați pentru a fi deschise.

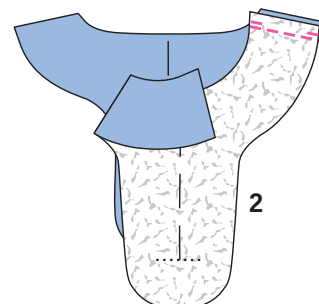

**3 118 Banda de la decolteu**  
 Așezați împreună părțile de bandă cu și fără interfață, cu fețele materialului dispuse față în față, și coaseți-le împreună la 1,5 cm (5/8 in) de marginea de sus și de jos. Tăiați rezervele de cusătură. Întoarceți banda și apăsați marginile (3). Prindeți cu ace un capăt al părții de bandă pe o margine a șlițului din față, sub decolteul marcat, astfel încât să se afle pe partea din față și rezervele de cusătură se află împreună. Însăilați banda (3a).

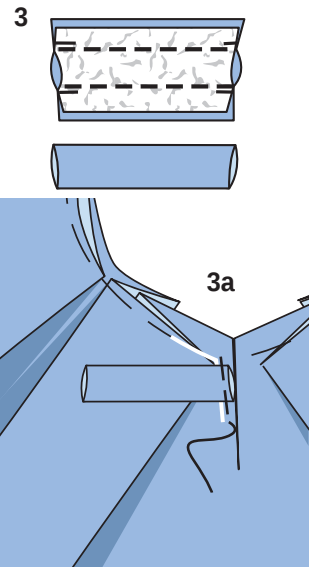

**4 118, 119 Decolteu / dublură**  
 Marcați linia de creștere (= centrul spatelui) pe partea din spate folosind fir de însăilare. Prindeți cu ace împreună dublura din față și din spate, cu fețele materialului dispuse față în față, potrivit centrelor și cusăturile de la umăr. Coaseți de-a lungul decolteului din față și al liniei șlițului. Continuați cosând complet în jurul liniei șlițului din spate, cât mai aproape, realizând 2-3 cusături mici în partea de jos a șlițului (4). **118:** Prindeți partea benzii în interior. Lăsați o deschidere pentru celălalt capăt al benzii pe marginea opusă a șlițului.

**118, 119:** Crestați între liniile de cusătură și tăiați în unghi în colțuri. Tăiați rezervele de cusătură de la decolteu și crestați curbele (4a). Întoarceți dublura spre interior și apăsați marginile. **118:** Împingeți celălalt capăt al benzii în deschiderea din cusătură și coaseți. **118, 119:** Așezați rezervele de cusătură pe dublură și coaseți cât mai aproape de cusătură (4b). Coaseți marginea interioară a dublurii la rezervele cusăturilor de la umăr (4c). Realizați o buclă de ață pe marginea din stânga spate a șlițului, răsucind 3-4 fire și acoperind strâns cu o cusătură manuală de butonieră. Coaseți nasturele pe cealaltă margine a șlițului pentru a se potrivi (4d).

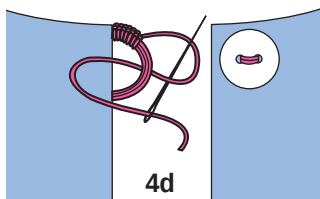
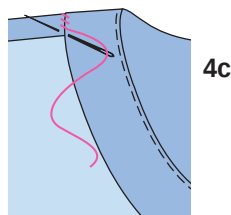
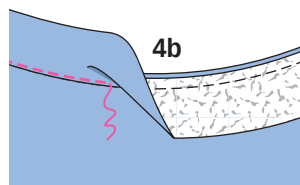
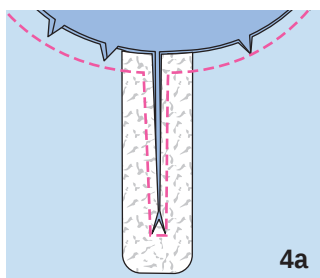
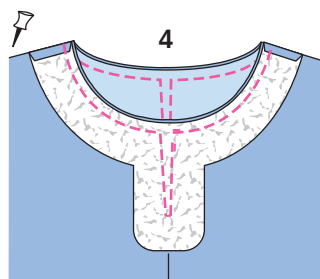

**5** **119 Banda de la decolteu**  
Încrețiți partea de sus pentru bandă de-a lungul liniilor marcate și la liniile de cusătură de sus și de jos pentru a se potrivi cu lățimea părții de dedesubt a benzii (5). Așezați părțile cu fețele materialului dispuse față în față și coaseți împreună la marginea de sus și de jos (5a). Tăiați rezervele de cusătură și crestați curbele (5b). Întoarceți partea și apăsați marginile cu atenție. Întoarceți rezervele de cusătură de la marginile scurte către interior și coaseți-le împreună manual (5c). Coaseți de-a lungul ambelor rânduri de mijloc ale fronseului, prinzând partea de dedesubt (5d). Coaseți marginile scurte în poziție pe partea de dedesubt a pliseului frontal (cusătura numărul 6) (5e). Coaseți banda pe interior, de-a lungul marginilor șlitului, fără ca acul să iasă pe exteriorul articolului vestimentar (5f).

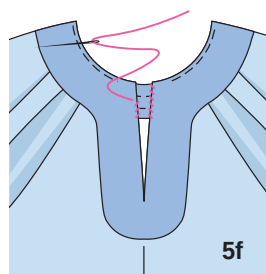
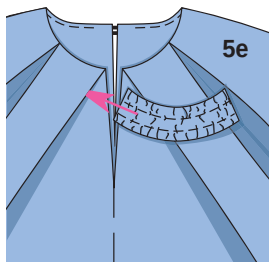
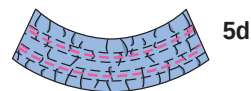
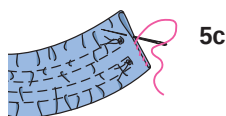
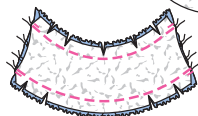
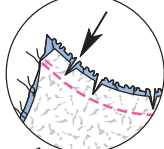
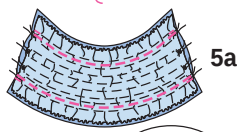
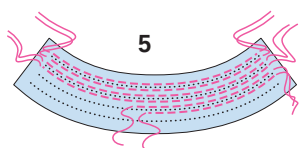

**6** **118, 119 Cusăturile de pe lateral**  
Realizați cusăturile de pe lateral de la marginile inferioare la marcaj (cusătura numărul 5). Aranjați rezervele de cusătură și apăsați pentru a fi deschise. **119:** Continuați aranjând marginile găurilor pentru mânecă, până la capăt.

**7** **118 Mâneci**  
Coaseți împreună marginile scurte, cu fețele materialului dispuse față în față (7). Apăsați rezervele de cusătură pentru a se deschide. Pliati mânecile pe linia de pli și apăsați, cu dosul orientat către interior (7a). Prindeți cu ace mânecile în găurile pentru mâneci, cu fețele materialului dispuse față în față (cusătura numărul 5). Potrivii cusătura mânecii și cusătura laterală.

Coaseți mânecile (7b). Aranjați rezervele împreună și apăsați spre partea din față și din spate.

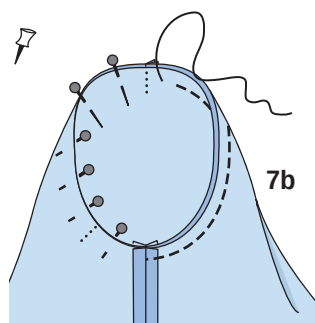
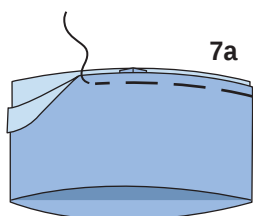
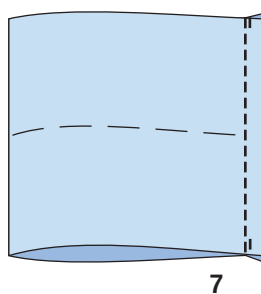

**8** **119 Găurile pentru mâneci**  
Apăsați către interior rezervele de cusătură și lucrați din exteriorul articolului vestimentar pentru a coase la 1,2 cm (1/2 in) lățime.

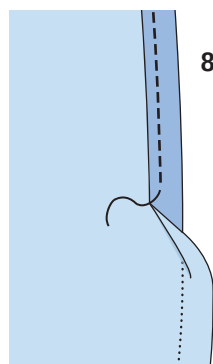

**9** **118 Tiv**  
Aranjați marginea tivului, apăsați către interior și coaseți lejer manual.

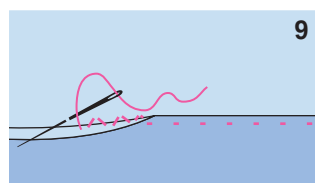

**10** **119 Teaca**  
Aranjați rezerva de cusătură, apăsați către interior și coaseți conform marcajului. Lăsați puțină cusătură laterală deschisă pentru a introduce elasticul. Folosiți un ac de siguranță pentru a introduce elasticul în teacă. **Coaseți capetele elasticului împreună pentru o lățime finală, după cum urmează, pentru mărimea 36: 88 cm (35 in), mărimea 38: 92 cm (36 in), mărimea 40: 96 cm (38 in), mărimea 42: 100 cm (40 in), mărimea 44: 104 cm (41 in), mărimea 46: 108 cm (42 1/2 in), mărimea 48: 114 cm (45 in).**

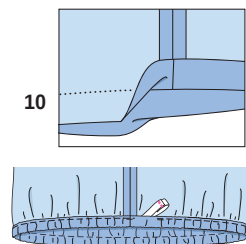

## ROCHIE ●●● MODELUL 120

la pag. 16  
Mărimi Burda 46, 48, 50, 52, 54, 56  
Lungimea spatelui aproximativ 124 cm (49 in)

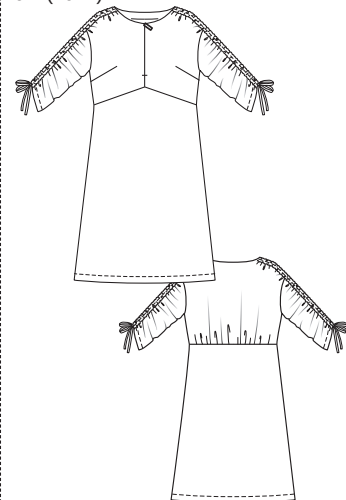

## MATERIAL ȘI ACCESORII

**Material recomandat: Materiale ușoare pentru rochii**  
Material original: Viscoză (100 g/m<sup>2</sup>).

## Material necesar

Mărime	46	48 - 56
Lățimea materialului in	Material necesar (metri/yarzi)	
Material 140	3,10	3,60
55	3%	3%

**Accesorii:** Interfață fuzibilă, 1 fermoar invizibil, 40 cm (16 in) lungime și un picioruș presor special

## Prezentarea generală a tiparului

### Linia neagră a tiparului, foaia B Părțile tiparului de la 21 la 28

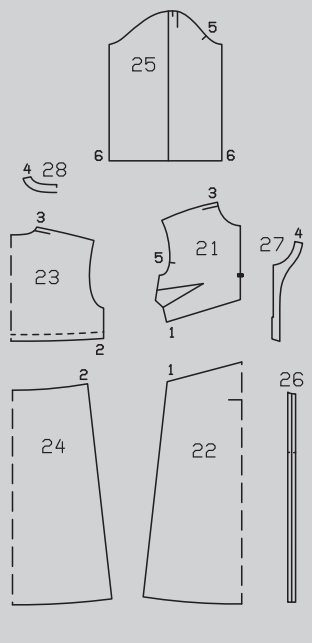

## DECUPAREA

### Părțile de tipar pe coală

Trasați părțile de tipar de pe coala de tipar. Liniile de coasere marcate pe părțile 21, 23 și 25 sunt pentru mărimea 46. Pentru celelalte mărimi, marcați la fel liniile conform liniilor aferente mărimii. Prindeți cu ace părțile tiparului pe material, după cum se indică în dispunerea tiparului. Marcați partea a direct pe material.

**Rezerve pentru cusătură și tiv**  
1,5 cm (5/8 in) pentru cusături și margini și 4 cm (1 5/8 in) pentru tiv și tivul mânecii. Măsurătorile pentru partea a includ rezerve.

### Bucăți tăiate pe măsură

Mărime	46	48	50	Lățime pentru toate mărimile (cm/in)
	Lungime (cm/in)			
a	103 40%	104 41	104,5 41%	4 1½
Mărime	52	54	56	Lățime pentru toate mărimile (cm/in)
	Lungime (cm/in)			
a	105 41%	106 41%	106,5 41%	4 1½

### Decuparea

21 față	2x
22 panoul din față al fustei pe un pliu	1x
23 spate pe un pliu	1x
24 panoul din spate al fustei pe un pliu	1x
25 mânecă	2x
26 teacă	2x
27 dublură față	2x
28 dublură spate pe un pliu	2x
a benzi	4x

## Disponerea tiparului

Material

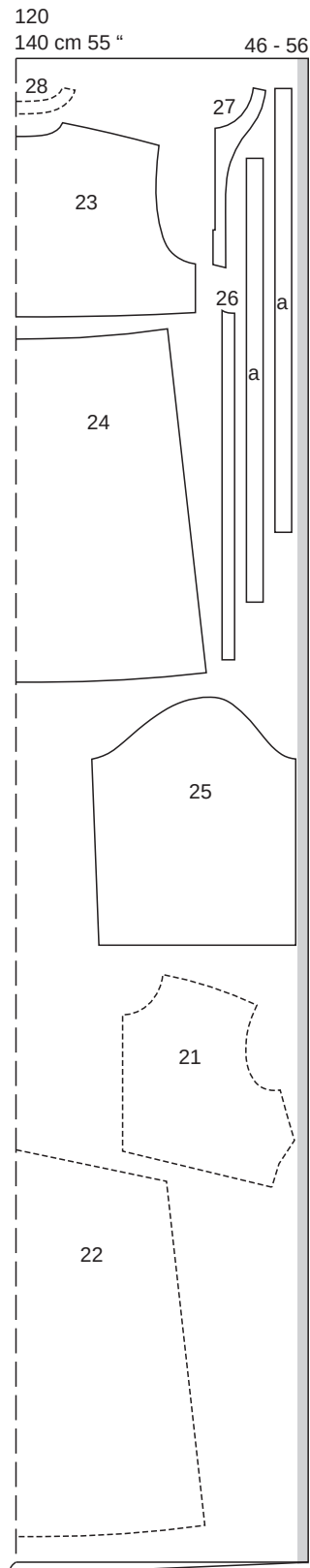

Pliati materialul așa cum se arată în dispunerea tiparului, cu fața îndreptată către interior. Părțile prezentate cu un contur întrerupt trebuie așezate pe material cu partea imprimată în jos.

## Pornire rapidă pentru profesioniști

- 1 Pense
- 2 Cusăturile de la umăr
- 3 Atașați mânecile
- 4 Benzi de șnur
- 5 Teacă
- 6 Fermoar invizibil / Cusătură centru spate
- 7 Dublură
- 8 Față
- 9 Spate
- 10 Cusăturile de la mânecă / Cusăturile de pe lateral
- 11 Tiv/tivul mânecii

**Interfațarea** Călcați cu fierul de călcat părțile 27 și 28 (dosul materialului).

## ASAMBLARE

### 1 120 Pense

Coaseți pensele pe părțile din față și apăsați către partea de jos.

### 2 120 Cusături umeri

Așezați părțile din față cu fețele materialului dispuse față în față împreună cu spatele. Prindeți cu ace și realizați cusăturile de la umeri (cusătura numărul 3). Aranjați rezervele împreună și apăsați spre spate.

### 3 120 Atașați mânecile

Prindeți cu ace mânecile, cu fețele materialului dispuse față în față, la marginile găurilor pentru mânecă. Rețineți următoarele: Potrivii marcajele de pe față și mânecă (cusătura numărul 5). Potrivii marcajul de la capul mânecii și cusătura de la umăr. Coaseți mânecile. Tăiați rezervele de cusătură, aranjați-le împreună și apăsați spre față și spre spate. Întoarceți către interior rezervele pentru tivul mânecii pe jumătate din lățime și apăsați.

### 4 120 Benzi pentru șnur

Pliati fiecare parte de bandă (a) în jumătate pe lungime, cu fața orientată către interior. Coaseți împreună marginile longitudinale la 7 mm (1/4 in) de marginea de pliere. Tăiați rezervele. Întoarceți benzile și apăsați.

### 5 120 Teacă

Apăsați spre interior rezervele de cusătură de la capătul drept al benzii de teacă și de la marginile longitudinale ale benzii. Prindeți cu ace teaca peste cusătura de la umăr, cu dosul orientat spre fața materialului și continuați de-a lungul mânecilor, până la capăt, conform marcajului. Teaca trebuie să fie centrată deasupra cusăturii de la umăr. Coaseți teaca aproape de marginile longitudinale și de-a lungul mijlocului. Întăriți pe dos cu o cusătură pentru a asigura capetele cusăturii. Utilizați un ac de siguranță pentru a introduce fiecare bandă de șnur în teacă și însăilați capetele rezervei de cusătură de la marginea decolteului.

### 6 120 Fermoar invizibil / cusătura din centrul feței

Introduceți fermoarul invizibil la marginile deschiderii din față; citiți „Sfatul util” - Fermoare invizibile - la sfârșitul suplimentului pentru cusut. Dinții fermoarului încep la decolteul marcat. Realizați cusătura din centrul feței de la linia de cusătură inferioară (nu coaseți rezervele inferioare) până la fermoar. Aranjați

rezervele de cusătură și apăsați pentru a fi deschise.

### 7 120 Dublură

Realizați cusăturile de la umăr pe dublură (cusătura numărul 4) și realizați cusătura din centrul feței. Apăsați rezervele de cusătură pentru a se deschide. Aranjați marginea exterioară a dublurii. Deschideți fermoarul. Apăsați rezervele către interior. Apoi prindeți cu ace dublura, cu fețele materialului dispuse față în față, împreună cu marginea decolteului, potrivit cusăturile de la umăr. Așezați înapoi rezervele dublurii de la fermoar, de la marginea frontală, cu dosul materialului dispus față în față și prindeți cu ace la marginea decolteului. Pliati în afară benzile de fermoar și rezervele frontale și prindeți-le cu ace în poziție peste dublură. Coaseți de-a lungul decolteului. Tăiați rezervele de cusătură și crestați curbile. Apăsați rezervele de cusătură pe dublură și coaseți aproape de margine. Citiți „Sfatul util” - Realizarea cusăturii pe dedesubt a unei dubluri.

### 8 120 Față

Coaseți fața, cu fețele materialului dispuse față în față, împreună cu panoul din față al fustei (cusătura numărul 1), potrivit cusătura de pe partea superioară din față cu partea centrală din față a panoului din față al fustei. Pentru aceasta, coaseți mai întâi de la o margine a cusăturii laterale la colț (centrul feței) și desfaceți cusăturile de pe față până la linia de cusătură marcată. Apoi coaseți de la colț la cealaltă margine a cusăturii laterale. Aranjați rezervele de cusătură împreună și apăsați spre panoul de față al fustei. Coaseți cu tighel panoul din față al fustei, aproape de cusătura panoului.

### 9 120 Spate

Încrețiți marginea inferioară a părții din spate la lățimea marginii superioare a panoului din spate al fustei cosând o linie de însăilare la mașină (cea mai lungă setare a cusăturii), pe fiecare parte a liniei de cusătură marcate. Trageți firele bobinei și înnotați capetele.

Distribuiți fronseurile uniform. Coaseți partea din spate de panoul din spate al fustei (cusătura numărul 2). Aranjați rezervele de cusătură împreună și apăsați spre panoul de spate al fustei. Realizați un tighel aproape de cusătura panoului din spate.

### 10 120 Cusăturile mânecii / cusăturile de pe lateral

Pliati marginile tivului apăsat al mânecii să fie din nou plat. Prindeți cu ace cusăturile mânecii și cusăturile de pe lateral cu fețele materialului dispuse față în față (cusătura numărul 6). Coaseți. Aranjați rezervele de cusătură împreună și apăsați spre spate.

### 11 120 Tiv / tivuri mâneci

Apăsați rezervele de cusătură către interior, întoarceți în interior la jumătate din lățime și coaseți, începând și terminând la teacă.



## PARDESIU ●●●● MODELUL 121

la pag. 12

Mărimi Burda 46, 48, 50, 52, 54, 56

Lungimea spatelui: aproximativ 122 cm (48 in)

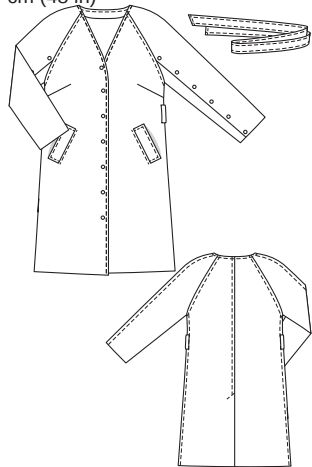

### Prezentarea generală a tiparului

Linia albastră a tiparului, foaia B  
Părțile tiparului de la 1 la 10

46	-----
48	-----
50	-----
52	-----
54	-----
56	-----

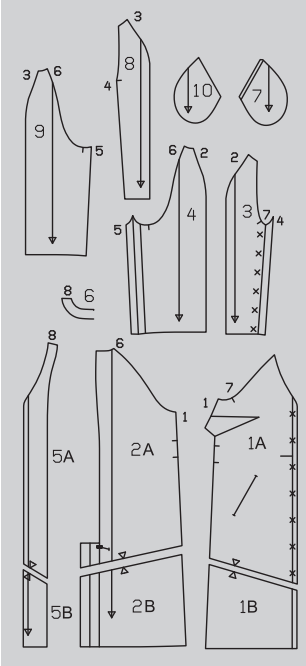

### MATERIAL ȘI ACCESORII

**Material recomandat: Materiale ușoare pentru paltoane**

Material original: Tafta din poliester (150 g/m<sup>2</sup>), căptușeală

**Accesorii:** Interfață fuzibilă, 19 capse aplicate prin ciocănire.

### Material necesar

Mărime	46, 48	50 - 56
Lățimea materialului	cm in	Material necesar (metri/yarzi)
Material	140 55	3,80 4% 4,10 4%
Căptușeală	140 55	3,00 3% 3,55 3%

### DECUPAREA

#### Părțile de tipar pe coală

Trasați părțile de tipar de pe coala de tipar. Lipiți părțile 1A și 1B, 2A și 2B și, de asemenea, 5A și 5B împreună pe liniile de îmbinare. Marcajul X de pe partea 3 este pentru mărimea 46. Pentru celelalte mărimi, marcați la fel semnul X, conform liniilor aferente mărimii. Prindeți cu ace părțile tiparului pe material, după cum se indică în dispunerea tiparului. Marcați părțile de la a la c direct pe material.

#### Rezerve pentru cusătură și tiv

Cusături și margini 1,5 cm (5/8 in), tiv și tivul mânecii 4 cm (1 5/8 in). Măsurătorile pentru părțile de la a la c includ rezerve. Tăiați bucățile de căptușeală cu rezerve de cusătură și tiv de 1,5 cm (5/8 in).

#### Bucăți tăiate pe măsură

Mărime	46	48	50	Lățime pentru toate mărimile (cm/in)
	Lungime (cm/in)			
a	22 8%		13 5%	
b	193 76	199 78%	205 80%	15 6
c	20 7%		4 1½	

Mărime	52	54	56	Lățime pentru toate mărimile (cm/in)
	Lungime (cm/in)			
a	22 8%		13 5%	
b	211 83	217 85%	223 87%	15 6
c	20 7%		4 1½	

### Decuparea

#### Material

- 1 față 2x
- 2 spate 2x
- 3 mânecă față 2x
- 4 mânecă spate 2x
- 5 dublură față 2x
- 6 dublură spate pe un pliu 1x
- 7 parte pentru buzunarul de la spate 2x
- a bordură 2x
- b cureaua 1x
- c bandă pentru suporturile curelei 1x

#### Căptușeală

- 8 căptușeală mânecă față 2x
- 9 căptușeală mânecă spate 2x
- 10 parte pentru buzunarul din față 2x și de asemenea părțile 1 și 2.

**Interfațarea** Călcați cu fierul de călcat părțile 5, 6, a și b (dosul materialului). De asemenea, interfațați dublurile față în față ale părților 2,

### Dispunerea tiparului

Material

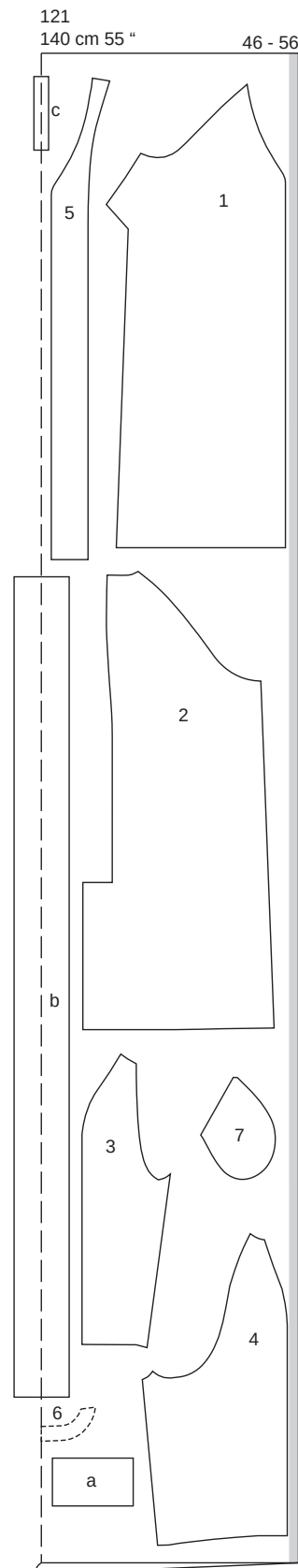

### Căptușeală

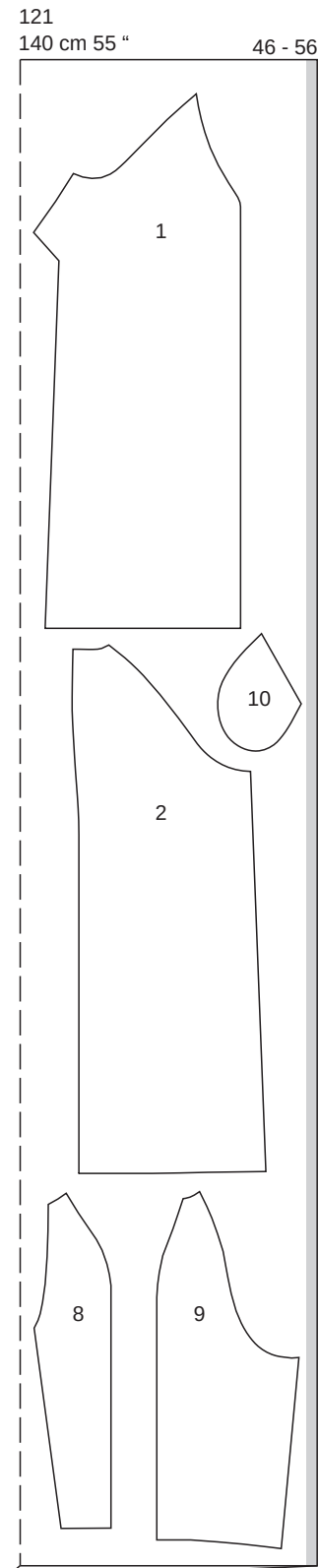

Pliați materialul așa cum se arată în dispunerea tiparului, cu fața îndreptată către interior. Așezați părțile prezentate cu un contur întrerupt pe material cu partea imprimată în jos. Tăiați la sfârșit părțile b și c dintr-un singur strat de material rămas.

## Pornire rapidă pentru profesioniști

- 1 Pense
- 2 Buzunare cu bordură
- 3 Cusătura centrală pe spate / Șliț
- 4 Cusături laterale/tiv
- 5 Suporturi de curea
- 6 Asamblați mânecile
- 7 Coaseți căptușeala mânecilor
- 8 Asamblați căptușeala
- 9 Coaseți căptușeala
- 10 Coaseți mânecile
- 11 Dublură
- 12 Capse
- 13 Curea

3 și 4. Călcați cu fierul de călcat o bandă de interfațare cu o lățime de aproximativ 6 cm (2 3/8 in) pe părțile frontale, deasupra liniei buzunarului (dosul materialului).

## ASAMBLARE

### 1 121 Pense

Coaseți pensele din față și apăsați către partea de jos.

### 2 121 Buzunare cu bordură

Pliati fiecare parte a bordurii în jumătate pe lungime, cu fața îndreptată către interior. Coaseți peste capete. Întoarceți bordurile și apăsați. Tigheliți bordurile la 7 mm (1/4 in) de margini. Prindeți cu ace bordura de-a lungul liniei marcate a buzunarului pe față. Prindeți cu ace partea de buzunar din față peste bordură și coaseți-le împreună. Pliati rezervele pentru cusătură în jos și prindeți cu ace. Așezați partea pentru buzunarul din spate pe bordura frontală opusă, cu fețele materialului dispuse față în față, și coaseți la 1,5 cm (5/8 in) de cusătura de îmbinare a bordurii. Această cusătură ar trebui să fie cu aproximativ 5 mm (3/16 in) mai scurtă la capete decât cusătura de îmbinare a bordurii. Crestați între liniile de cusătură, tăind în unghi spre fiecare ultimă cusătură. Nu tăiați în interiorul părților pentru buzunar. Trageți părțile de buzunar către interior și apăsați bordura peste deschideria buzunarului. Tigheliți bordura pe o lățime de 7 mm (1/4 in) de-a lungul cusăturii de îmbinare, fără a prinde partea pentru buzunarul din spate. Trageți spre interior mici triunghiuri de material la capetele deschiderii buzunarului și coaseți la părțile de buzunar împreună. Coaseți aproape de marginile laterale ale bordurilor.

### 3 121 Cusătura din centrul spatelui / șliț

Realizați cusătura din centrul spatelui, de la marginile superioare până la marcajul șlițului. Apăsați dublura deschiderii pe partea din spate stânga spre interior. Așezați întăritura pe dedesubt a șlițului de pe partea din dreapta spatelui sub partea din stânga a spatelui și apăsați, formând un con deasupra șlițului pentru a evita tăierea în acesta. Apăsați dublura față în față a întăriturii către interior. Coaseți cu tighel partea din stânga spate într-un unghi, așa cum este marcat, prinzând întăritura. Tigheliți cusătura din centrul spatelui, de la marginile de sus până la începutul șlițului la o lățime de 7 mm (1/4 in).

### 4 121 Cusăturile de pe lateral / tiv

Realizați cusăturile de pe lateral. Apăsați rezervele de cusătură pe spate și tigheliți la 7 mm (1/4 in) lățime. Apăsați rezervele pentru

tiv către interior, așezând în afară dublurile șlițului de la spate pentru a fi din nou plate. Coaseți rezervele pentru tiv lejer, manual. Așezați din nou dublurile către interior și coaseți manual la rezerva pentru tiv.

### 5 121 Suporturi de curea

Pliati banda pentru suporturile de curea în jumătate pe lungime. Coaseți marginile longitudinale împreună, la 1 cm (3/8 in) de marginea de pliere. Tăiați rezervele de cusătură. Întoarceți banda și apăsați. Realizați un tighel aproape de margini. Tăiați banda în 2 părți egale pentru suporturile de curea. Întoarceți către interior câte un capăt al fiecărui suport de curea și coaseți în poziție la cusăturile de pe lateral, după cum este marcat. Lățimea finală a suporturilor curelei este de 7 cm (2 3/4 in).

### 6 121 Asamblați mânecile

Realizați cusăturile din partea de sus a mânecilor. Apăsați rezervele de cusătură pe părțile din spate ale mânecilor și tigheliți la 7 mm (1/4 in) lățime. Apăsați dublurile șlițului și rezervele de tiv către interior, apoi întindeți-le din nou în exterior pentru a fi plate. Pentru formarea colțurilor tăiate oblic ale tivului, citiți „Sfatul util” - Coaserea unui colț tăiat oblic - la sfârșitul suplimentului pentru cusut.

### 7 121 Coaseți căptușeala mânecilor

Realizați cusăturile din partea de sus a căptușelii mânecilor. Apăsați rezervele de cusătură pe căptușeala părții din spate a mânecii. Prindeți cu ace și coaseți căptușelile mânecilor, cu fețele materialului dispuse față în față, împreună cu dublurile șlițului și cu rezerva pentru tiv. Întoarceți mânecile și apăsați. Coaseți rezervele cusăturilor de introducere a mânecilor împreună. Atașați jumătățile superioare ale capselor pe partea din față a mânecilor după cum este marcat. Prindeți cu ace părțile din față ale mânecilor la linia de alipire de pe partea din spate a mânecilor. Marcați poziționarea jumătăților inferioare ale capselor pe partea din spate a mânecilor. Atașați jumătățile inferioare ale capselor. Însălați în partea de sus părțile din față și din spate ale mânecilor.

### 8 121 Asamblați căptușeala

Coaseți pensele de pe față și apăsați către partea de jos. Realizați cusătura centrală din spate de la marginile superioare la marcajul șlițului. Apăsați rezervele de cusătură pentru a fi deschise și apăsați către interior la șliț. Realizați cusăturile laterale și apăsați rezervele pentru a fi deschise.

### 9 121 Coaseți căptușeala

Așezați căptușeala în interiorul paltonului, cu dosurile materialului dispuse față în față. Însălați la rezervele de cusătură de-a lungul marginilor de inserție ale mânecilor, al marginii decolteului și al marginilor frontale până la aproximativ 10 cm (4 in) deasupra marginii tivului. Întoarceți căptușeala către interior, de-a lungul marginii tivului. Apăsați ușor marginea de pliere, împingeți în sus pe rezerva pentru tiv și prindeți cu ace. Așezați o lungime suplimentară de căptușeală în jos, ca un mic pliu și prindeți cu ace. Coaseți căptușeala de la marginea din dreapta a șlițului la dublura din dreapta a șlițului. Tăiați cealaltă margine a căptușelii de la șliț la 1 cm (3/8 in) înainte de marginea în-

tăriturii pe dedesubt, tăind-o într-un unghi în colțul de sus. Întoarceți către interior marginea căptușelii și prindeți cu ace la dublura de pe partea stângă a șlițului. Coaseți manual căptușeala la rezervele pentru tiv și pentru șliț.

### 10 121 Coaseți mânecile

Prindeți cu ace mânecile, cu fețele materialului dispuse față în față, la părțile din spate și din față. Vă rugăm să rețineți următoarele aspecte: Potrivii marcajul 7 pe față și pe manecă. Potrivii marcajele de pe partea din spate a mânecii și cusătura de pe lateral. Coaseți mânecile. Tăiați rezervele de cusătură. Legați rezervele de cusătură cu o bandă de căptușeală pentru întărire, apăsați pe față și pe spate și coaseți la o lățime de 7 mm (1/4 in).

### 11 121 Dublură

Realizați cusăturile de la umăr pe dubluri. Apăsați rezervele de cusătură pentru a se deschide. Legați marginea interioară a dublurii cu o bandă de căptușeală pentru întărire. Prindeți cu ace dublura, cu fețele materialului dispuse față în față, împreună cu marginile frontale și cu marginile decolteului. Coaseți. Tăiați rezervele de cusătură și crestați curbele. Întoarceți dublura spre interior și apăsați marginea. Întoarceți către interior dublurile inferioare la tiv și coaseți la rezervele pentru tiv. Coaseți manual marginea interioară a dublurii la rezervele cusăturilor de la umăr și cusăturile de inserție a mânecilor. Tigheliți marginile din față și marginea decolteului la 7 mm (1/4 in) lățime.

### 12 121 Capse

Atașați jumătățile superioare ale capselor pe partea din dreapta a feței, după cum este marcat. Coaseți jumătățile inferioare ale capselor de partea din stânga față pentru a se potrivi.

### 13 121 Curea

Pliati partea de curea în jumătate pe lungime, cu fața orientată către interior. Coaseți marginile deschise împreună, lăsând o deschidere de aproximativ 5 cm (2 in) pentru întoarcere. Tăiați rezervele de cusătură și tăiați colțurile în unghi. Întoarceți curea și apăsați. Coaseți manual deschiderea. Coaseți curea cu tighel la 7 mm (1/4 in) lățime în jurul tuturor marginilor.

## PANTALONI ●●● MODELUL 122

### de la pagina 14

Mărimi Burda 46, 48, 50, 52, 54, 56

Exterior crac 106 cm (41 3/4 in)

Tiv de aproximativ 60 cm (24 in)

Pantalonii stau pe talie.

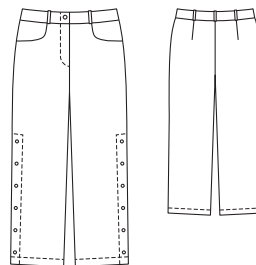

## Prezentarea generală a tiparului

### Linia roșie a tiparului, foaia B Părțile tiparului de la 21 la 26

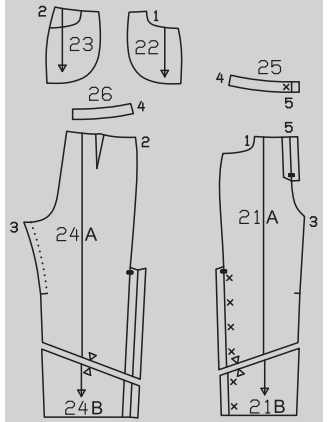
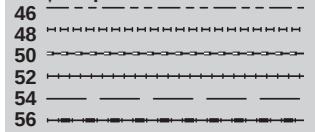

## MATERIAL ȘI ACCESORII

### Material recomandat: Materiale pentru pantaloni

Material original: Twill (299 g/m<sup>2</sup>).

### Material necesar

Mărire	46 - 50	52 - 56
Lățimea materialului cm in		Material necesar (metri/yarzi)
Material	140 55	2,50 2% 2,70 3

**Accesorii:** Interfață fuzibilă, 1 fermoar de pantaloni, mărimile 46, 48: 20 cm (8 in), mărimile 50 - 56 22 cm (9 in) lungime, 13 capse aplicate prin ciocănire.

## DECUPAREA

### Părțile de tipar pe coală

Trasați părțile de tipar de pe coală de tipar. Lipiți părțile 21A și 21B și, de asemenea, 24A și 24B împreună pe liniile de îmbinare. Marcajele (X) pentru capsele de pe partea 21 sunt pentru mărimea 46. Pentru celelalte mărimi, mutați marcajele în exterior conform liniilor aferente mărimii. Prindeți cu ace părțile tiparului pe material, după cum se indică în dispunerea tiparului. Linia de cusături pentru fermoar marcată pe partea 21 este pentru mărimea 46 și 48. Pentru celelalte mărimi, marcați la fel linia de cusătură, conform liniilor aferente mărimii. Țineți cont de lungimile diferite ale deschiderii. Marcați părțile a și b direct pe material.

**Rezerve pentru cusătură și tiv**  
Cusături și margini 1,5 cm (5/8 in), tiv 4 cm (1 5/8 in). Măsurătorile pentru părțile a și b includ rezerve.

## Disponerea tiparului

Material

122  
140 cm 55" 46 - 56

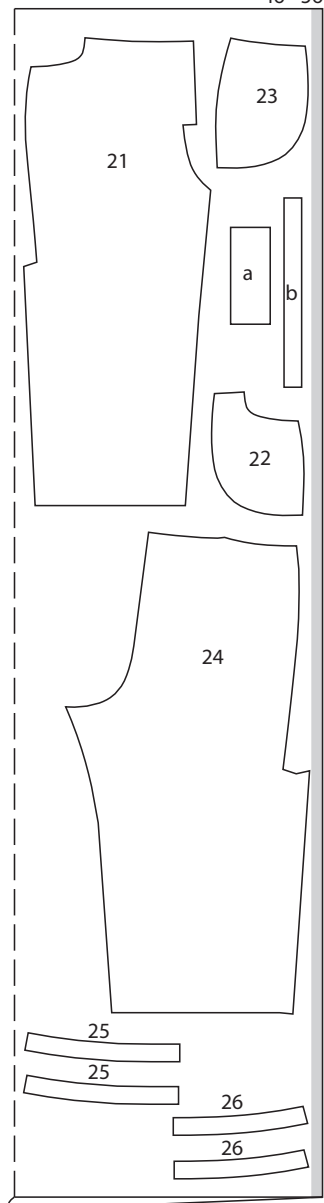

Pliati materialul după cum se indică în disponerea tiparului, cu fața materialului îndreptată spre interior.

## Bucați tăiate pe măsură

Mărime	46	48	50	Lățime pentru toate mărimile (cm/in)
	Lungime (cm/in)			
a	20	7%	9	3½
b	43	17	4	1½
Mărime	52	54	56	Lățime pentru toate mărimile (cm/in)
	Lungime (cm/in)			
a	22	8%	9	3½
b	43	17	4	1½

## Decuparea

- 21 partea din față a pantalonilor 2x
- 22 parte pentru buzunar 2x
- 23 bridă la șold 2x
- 24 partea din spate a pantalonilor 2x
- 25 betelie față 4x
- 26 betelie spate 4x
- a întăritură pe dedesubt 1x
- b bandă pentru suporturile curelei 1x

**Interfațarea** Călcați cu fierul de călcat părțile 25, 26 și dublurile de la șliț (părțile 21 și 24) (dosul materialului).

## Pornire rapidă pentru profesioniști

- 1 Buzunare în brida de șold
- 2 Pense
- 3 Cusăturile de pe interiorul cracului
- 4 Cusăturile de pe lateral / șlițuri
- 5 Cusătura din centrul feței
- 6 Deschiderea fermoarului
- 7 Cusătura din centrul spatelui
- 8 Suporturi de curea
- 9 Betelia
- 10 Tiv
- 11 Capse

## ASAMBLARE

**1 122 Buzunare la brida de șold**  
Coaseți părțile pentru buzunar, cu fețele materialului dispuse față în față, împreună cu marginile deschiderii buzunarului. Tăiați rezervele de cusătură și prindeți curbele cu cleme. Întoarceți buzunarele către interior, apăsați marginea deschiderii buzunarelor și coaseți un tighel la 7 mm (1/4 in) lățime. Prindeți cu ace marginea deschiderii buzunarelor de partea bridei de la șold la liniile de alipire. Coaseți împreună părțile buzunarului pe interior și aranjați-le împreună. Însălați părțile buzunarului pe dedesubtul materialului.

**2 122 Pense**  
Coaseți pense pe părțile din spate ale pantalonilor și apăsați spre cusătura din centrul spatelui.

**3 122 Cusături pe interiorul cracului**  
Realizați cusăturile din interiorul cracului, întinzând ușor marginile din spate ale pantalonilor deasupra marcajului. Aranjați rezervele de cusătură și apăsați pentru a fi deschise.

**4 122 Cusăturile de pe lateral / șlițuri**  
Realizați cusăturile de pe lateral, de la marginile superioare la marcajul șlițului. Apăsați către interior dublura șlițului de pe partea din față a pantalonilor. Apăsați către interior dublura de pe partea din spate a pantalonilor pe linia de pliere. Apăsați rezervele de cusătură ale dublurilor către interior și coaseți la părțile din față și din spate ale pantalonilor. Aranjați împreună cusăturile de pe lateral. Așezați întăritura de pe dedesubt a șlițului sub partea din față a pantalonilor și apăsați, formând un con pe măsură ce treceți deasupra șlițului pentru a evita tăierea sa. Coaseți cu tighel partea din față a pantalonilor într-un unghi, așa cum este marcat, prinzând întăritura pe dedesubt.

**5 122 Cusătura din centrul feței**  
Așezați un crac al pantalonului în interiorul celui alt, cu fețele materialului dispuse față în față. Realizați cusătura din centru față de la cusăturile de pe interiorul piciorului la marcajul șlițului.

## 6 122 Deschiderea pentru fermoar

Întoarceți dublura din dreapta șlițului spre interior și apăsați marginea. Apăsați marginea din stânga a deschiderii (inferior) până la interior cu 5 mm (3/16 in) înainte de centru față. Coaseți fermoarul sub margine, cosând aproape de dinții fermoarului. Prindeți cu ace deschiderea în poziție închisă, potrivit centrele. Coaseți banda de fermoar la dublura din dreapta, fără a prinde partea de pantalon. Însălați dublura. Coaseți cu tighel deschiderea, de la marginile superioare la 3 cm (1 1/4 in) înainte de capăt, conform marcajului. Pliati partea întăriturii pe dedesubt, pe lungime, cu fața materialului îndreptată spre interior. Coaseți peste capătul inferior. Întoarceți și apăsați. Așezați întăritura de dedesubt sub marginea din stânga a deschiderii și prindeți cu ace de rezervă la margine. Coaseți dublura fermoarului la întăritură, aproape de cusătura de îmbinare. Închideți fermoarul. Tigheliți la capătul deschiderii, prinzând întăritura de pe dedesubt.

## 7 122 Cusătura din centrul spatelui

Realizați cusătura din centrul spatelui. Aranjați rezervele de cusătură și apăsați pentru a fi deschise, de la marginile superioare până la începutul curbei. Nu apăsați rezervele de cusătură pentru a fi plate, de-a lungul curbei.

## 8 122 Suporturi de curea

Pliati banda pentru suporturile de curea în jumătate pe lungime, cu fața materialului orientată către interior și coaseți la 1 cm (3/8 in) de marginea de pliere. Tăiați rezervele cusăturii și folosiți un ac de siguranță pentru a întoarce banda pe partea dreaptă. Apăsați și tigheliți aproape de margini. Tăiați banda în 5 părți egale. Însălați câte un suport de curea pe marginea superioară a pantalonilor, la deschiderea buzunarului în față, peste pense în spate și peste cusătura din centrul spatelui.

## 9 122 Betelie

Realizați cusăturile de pe lateral la părțile interioare și exterioare ale beteliei. Coaseți betelia exterioară, lăsând capătul drept al beteliei să depășească marginea deschiderii din dreapta. Coaseți întăritura pe dedesubt a beteliei la întăritura pe dedesubt a deschiderii. Așezați betelia interioară, cu fețele materialului dispuse față în față, împreună cu betelia cusută și coaseți peste capete (pe dreapta în centrul feței) și de-a lungul marginii superioare. Tăiați rezervele de cusătură. Întoarceți betelia și apăsați pe margini. Întoarceți marginile interioare și însălați peste cusătura de îmbinare. Tigheliți betelia aproape de margini, prinzând marginea interioară. Așezați suporturile de curea în sus, întoarceți capetele către interior și coaseți pe marginea superioară a beteliei.

## 10 122 Tiv

Apăsați rezervele pentru tiv pe dosul materialului, întorcând către interior la o lățime de 3 cm (1 1/4 in). Apăsați tivul și coaseți.

## 11 122 Capse

Atașați jumătățile superioare ale capselor așa cum este marcat pe partea din față a pantalonilor și pe capătul drept al beteliei. Coaseți jumătățile inferioare ale capselor pentru a se potrivi, pe partea din spate a pantalonilor și pe capătul stâng al beteliei.

## TUNICĂ, BLUZĂ ●●●● MODELELE 123, 124

Modelul 123 la pag. 18 Modelul 124 la pag. 13

Mărimi Burda 46, 48, 50, 52, 54, 56, 58, 60

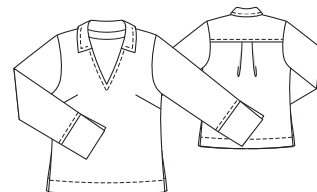

123 Lungimea spatelui: 72 cm (28 1/2 in)

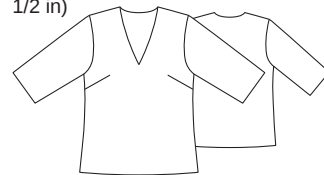

## Prezentarea generală a tiparului

Linia neagră a tiparului, foaia A  
Părțile tiparului de la 1 la 10

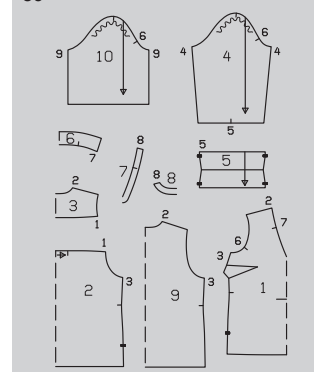

124 Lungimea spatelui: 72 cm (28 1/2 in)

## MATERIAL ȘI ACCESORII

**Material recomandat:** Materiale pentru bluze cu elastan. Utilizați numai materiale elastice cu elastan.  
**Material original:** 123 Poplin cu elastan (125 g/m<sup>2</sup>). 124 Material cu paiete și elastan (190 g/m<sup>2</sup>), căptușeală din tricot

**Accesorii:** Interfață fuzibilă.

## Material necesar

Mărimi	46 - 52	54 - 60
Lățimea materialului in	Material necesar (metri/yarzi)	
123 Material	140 55	2,50 2½
124 Fabric	140 55	1,70 1½
124 Căptușeală	140 55	2,30 2½

## DECUPAREA

### Părțile de tipar pe coală

Trasați părțile de tipar de pe coala de tipar. Urmați liniile și detaliile pentru modelele 123 și 124. Săgețile pliseurilor marcate pe partea 2 sunt pentru mărimea 46. Pentru celelalte mărimi, marcați la fel săgeata, conform liniilor aferente mărimii. Prindeți cu ace părțile tiparului pe material, după cum se indică în dispunerea tiparului.

### Rezerve pentru cusătură și tiv

Pentru cusături și margini, adăugați 1,5 cm (5/8 in); pentru tiv, adăugați 4 cm (1 5/8 in).

Tăiați bucățile de căptușeală cu rezerve de cusătură și tiv de 1,5 cm (5/8 in).

### Dispunerea tiparului 123

Material

123  
140 cm 55 " 46 - 60

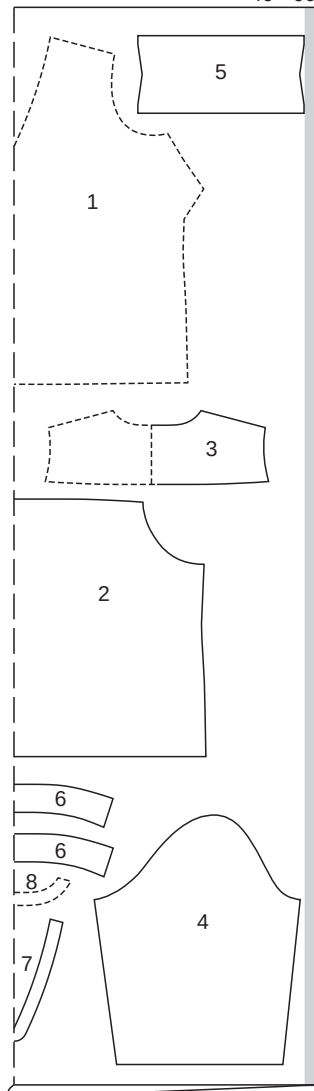

### Dispunerea tiparului 124

Material, căptușeală

124  
140 cm 55 " 46 - 60

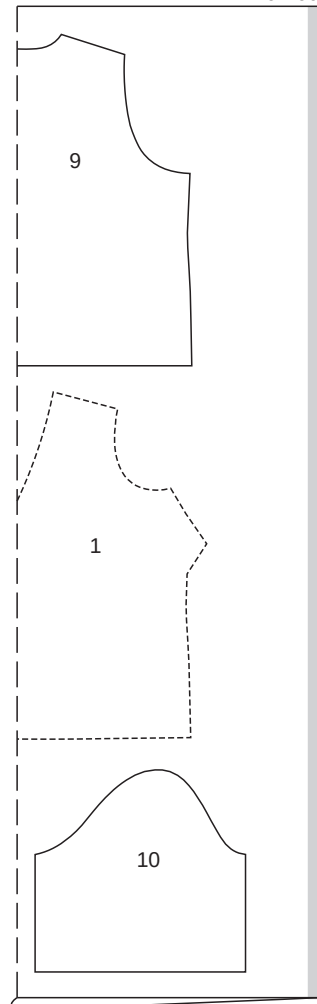

Pliati materialul așa cum se arată în dispunerea tiparului, cu fața îndreptată către interior. Așezați părțile prezentate cu un contur întrerupt pe material cu partea imprimată în jos.

### Decuparea

Veți avea nevoie de părțile de tipar de la 1 la 8 pentru modelul 123. Veți avea nevoie de părțile de tipar de la 1 la 9 și 10 pentru modelul 124.

### Părțile de tipar 123, 124

#### Material

123, 124	1 față pe un pliu	1x
123	2 spate pe un pliu	1x
123	3 bridă spate pe un pliu	2x
123	4 mânecă	2x
123	5 manșon	2x
123	6 guler pe un pliu	2x
123	7 dublură față pe o îndoire	1x
123	8 dublură spate pe un pliu	1x
124	9 spate pe un pliu	1x
124	10 mânecă	2x

### Căptușeală 124: părțile 1, 9 și 10.

Interfațarea Călcați cu fierul de călcat părțile 5, 6 (1x), 7 și 8 (dosul materialului)

### 123, 124 Pornire rapidă pentru profesioniști

- 1 123, 124 Pense
- 2 123 Spate și bridă la spate
- 3 123 Cusăturile de la umăr
- 4 123 Cusături de pe lateral
- 5 124 Cusăturile de la umăr și cusăturile de pe lateral
- 6 123 Guler
- 7 123 Dublură
- 8 123, 124 Cusăturile de la mânecă
- 9 123 Manșete
- 10 123, 124 Atașați mânecile,
- 11 123 Tiv
- 12 124 Tiv
- 13 124 Asamblați căptușeala
- 14 124 Coaseți căptușeala

## ASAMBLARE

### SFAT 124:

Pentru notele privind materialele cu paiete, citiți „Sfatul util” de la sfârșitul suplimentului de cusut

### 1 123, 124 Pense

Coaseți pensele de pe față și apăsați către partea de jos.

### 2 123 Spate și brida de la spate

Așezați pliseul la marginea superioară a părții din spate în direcția săgeții și prindeți cu ace (2). Prindeți cu ace partea bridei exterioare, cu fețele materialului dispuse față în față, împreună cu marginea superioară a spatelui. Prindeți cu ace partea bridei interioare de marginea superioară a spatelui, cu fața îndreptată spre dos. Realizați cusătura de îmbinare a bridei (cusătura numărul 1) (2a). Apăsați părțile bridei în sus. Tigheleți la 7 mm (1/4 in) de cusătura de îmbinare a bridei.

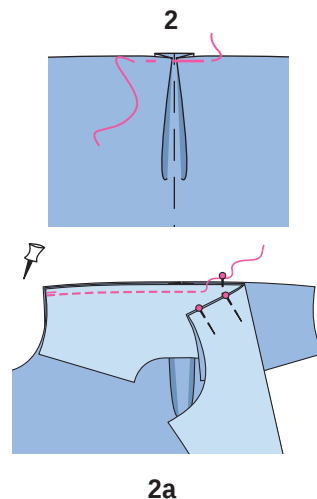

### 3 123 Cusăturile de la umăr

Prindeți cu ace brida exterioară, cu fețele materialului dispuse față în față, împreună cu fața și realizați cusăturile de la umăr (cusătura numărul 2) (3). Apăsați rezervele de cusătură pe bridă. Întoarceți marginea bridei interioare către interior și realizați cusăturile de îmbinare (3a). Tigheleți cusăturile de la umăr la 7 mm (1/4 in) lățime. Însălați împreună marginile deschise la găurile pentru mâneci și la decolteu (3b).

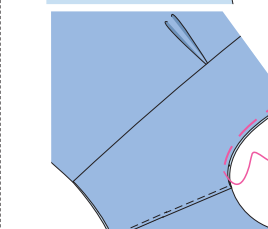
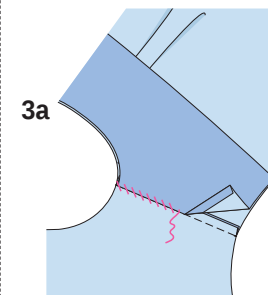
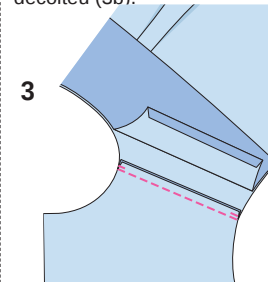

### 4 123 Cusăturile de pe lateral

Prindeți cu ace părțile frontale, cu fețele materialului dispuse față în față, împreună cu spatele și realizați cusăturile de pe lateral de la marginile superioare până la marcajul șlițului (cusătura numărul 3). Întăriți pe dos cu o cusătură pentru a asigura capetele cusăturii. Aranjați rezervele de cusătură și apăsați pentru a fi deschise. Apăsați marginile șlițului spre interior.

### 5 124 Cusăturile de la umăr și de pe lateral

Așezați părțile din față, cu fețele materialului dispuse față în față, împreună cu spatele. Prindeți cu ace și realizați cusăturile de la umăr și de pe lateral (cusăturile numerele 2 și 3). Apăsați rezervele de cusătură pentru a se deschide.

### 6 123 Guler

Așezați împreună părțile gulerului, cu fețele materialului dispuse față în față, prindeți de-a lungul marginilor exterioare și coaseți. Tăiați rezervele de cusătură și tăiați colțurile în unghi. Întoarceți gulerul și apăsați. Tigheleți la 7 mm (1/4 in) lățime lângă marginile gulerului. Prindeți cu ace gulerul de marginea decolteului între marceaj (cusătura numărul 7) și însălați.



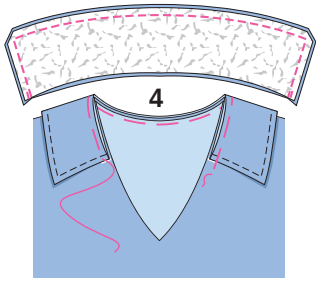

### 7 123 Dublură

Realizați cusăturile de la umăr pe dubluri (cusătura numărul 8). Apăsați rezervele de cusătură pentru a se deschide. Aranjați marginea exterioră a dublurii. Prindeți cu ace dublura, cu fețele materialului dispuse față în față, împreună cu marginea liniei decolteului și coaseți prinzând gulerul. Tăiați rezervele de cusătură. Tăiați curbele și în vârful din față al decolteului și apăsați pe dublură. Coaseți dublura la rezervele de cusătură aproape de cusătură (7a). Întoarceți dublura către interior, apăsați marginea și coaseți un tighel de pe exteriorul articolului vestimentar la 7 mm (1/4 in) lățime. Coaseți manual dublura la rezervele cusăturilor de la umăr (7b).

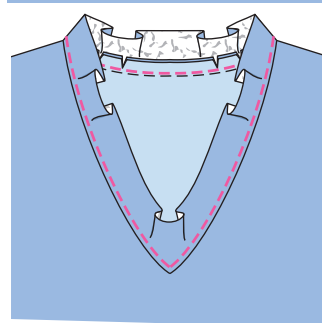
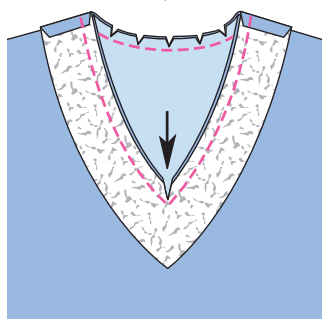
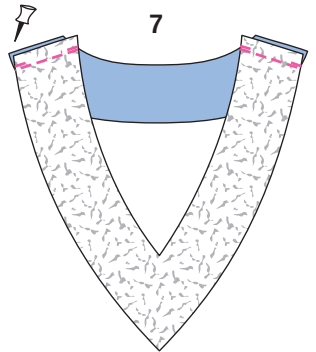

7a

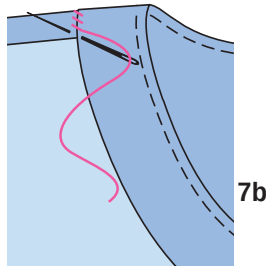

7b

### 8 123, 124 Cusăturile de la mânecă

**Pliati mânecile în jumătate pe lungime, cu fața către interior.** Prindeți cu ace cusăturile mâneșilor și coaseți (cusăturile numerele 123 - 4, 124 - 9). Aranjați rezervele de cusătură pentru modelul 123. Apăsați rezervele de cusătură pentru a se deschide.

### 9 123 Manșete

Pliati fiecare manșetă în jumătate pe linia de pliure cu fața materialului îndreptată spre interior. Coaseți marginile șlițului de la marginea de pliure la marcajul șlițului. Prindeți cu ace și coaseți marginile înguste deschise, fiecare cu fețele materialului dispuse față în față, până la marcajul șlițului. Apăsați rezervele de cusătură pentru a se deschide. Întoarceți manșetele și apăsați marginile șlițului. Tigheliți la 7 mm (1/4 in) lățime de marginile inferioare ale manșonului și ale șlițului. Prindeți cu ace manșetele la marginile inferioare ale mânecilor, potrivit cusătura cu marcajul de pe mânecă (cusătura numărul 5). Coaseți. Aranjați rezervele de cusătură, apăsați pe mânecă și coaseți la 7 mm (1/4 in) lățime.



9

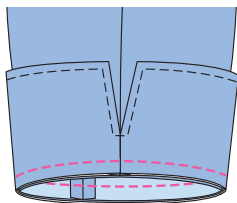
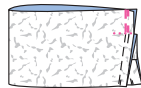

### 10 123, 124 Atașați mânecile

Prindeți cu ace mânecile în găurile pentru mânecă, cu fețele materialului dispuse față în față. Vă rugăm să rețineți următoarele aspecte: Potrivii marcajele de pe față și mânecă (cusătura numărul 6). Potrivii cusăturile mâneșii și cusăturile laterale. Potrivii marcajul de la capul mânecii cu cusătura de la umăr. Coaseți mânecile, slăbind capul mânecii între •. Tăiați rezervele de cusătură. Aranjați împreună pentru modelul 123.

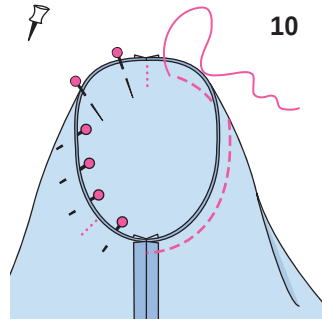

10

### 11 123 Tiv

Așezați din nou plate către exterior rezervele de la marginile șlițului. Apăsați rezervele pentru tiv către interior, întoarceți-le la o lățime de 3 cm (1 1/4 in) și apăsați. Pliati rezervele de tiv pe linia marcată a tivului, cu fața materialului îndreptată spre interior și coaseți de-a lungul liniilor șlițului. Întoarceți rezervele de tiv și rezervele șlițului spre interior și apăsați. Întoarceți spre interior marginea rezervei pentru tiv și coaseți. Coaseți cu tighel marginile șlițului la 7 mm (1/4 in) lățime.

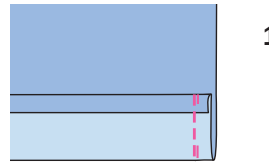
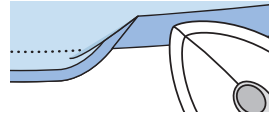

11

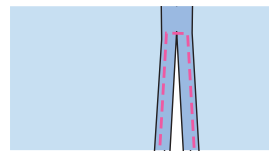

### 12 124 Tiv

Apăsați rezervele de cusătură către interior și coaseți manual cu cusătură ascunsă.

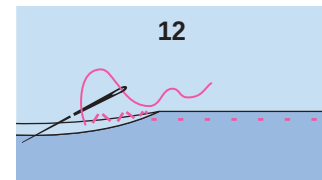

12

### 13 124 Asamblați căptușeala

Coaseți penșele de pe față și apăsați către partea de jos. Realizați cusăturile de la umăr, cusăturile de pe lateral și cusăturile mâneșii. Apăsați rezervele pentru a se deschide. Atașați mânecile. Apăsați rezervele pentru tiv către interior și coaseți la 1,2 cm (1/2 in) lățime.

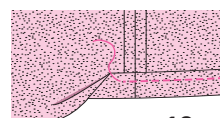

13

### 14 124 Coaseți căptușeala

Prindeți cu ace împreună marginile decolteului, cu fețele materialului dispuse față în față. Tăiați rezervele și crestați curbele și vârful din față al decolteului (săgeți). Apăsați rezervele de cusătură pe căptușeală. Lucrați pe exteriorul articolului vestimentar pentru a coase căptușeala de rezerve aproape de margine (14). Întoarceți căptușeala către interior și apăsați marginea. Așezați căptușeala în interiorul articolului vestimentar cu dosurile materialului dispuse față în față. Așezați căptușelele mânecilor în mâneci, întoarceți marginile inferioare una împotriva celeilalte și prindeți-le cu ace împreună pe interior. Trageți marginile de jos ale mânecii prin marginea deschisă a tivului, după cum este ilustrat, și coaseți cu fețele materialului dispuse față în față, după cum s-a prins cu ace (14a). Așezați mânecile deasupra și apăsați marginea (14b). Coaseți cu puncte de prindere căptușeala de materialul vizibil al articolului vestimentar la cusăturile de la umăr și cusăturile de pe lateral folosind bare de fir.

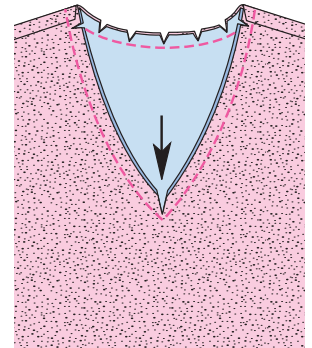

14

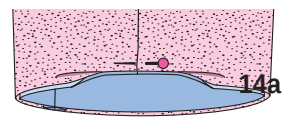
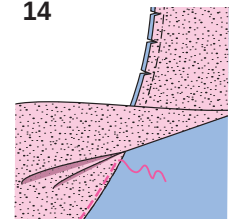

14a

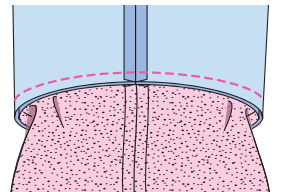

14b

## FUSTĂ ●●● MODELUL 125

la pag. 64

Mărimi Burda 36, 38, 40, 42, 44  
Lungime fustă 64 cm (25 1/4 in)

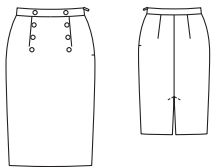

### Prezentarea generală a tiparului

#### Linia roșie a tiparului, foia C Părțile tiparului 21 și 22

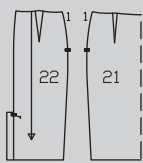
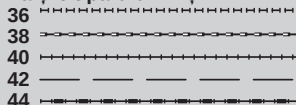

### MATERIAL ȘI ACCESORII

**Material recomandat:** Materiale cu sau fără elasthan pentru fuste  
**Material original:** Satin de bumbac elastic (întindere transversală)

#### Material necesar

Mărime	36 - 42	44
Lățimea materialului	cm in	Material necesar (metri/yarzi)
Material	125 49%	0,85 % 1,10 1%

**Accesorii:** Interfață fuzibilă. 1 fermoar invizibil, cu o lungime de 22 cm (9 in) și un picioruș presor special. 8 nasturi.

### DECUPAREA

#### Părțile de tipar pe coală

Trasați părțile de tipar de pe coala de tipar. Prindeți cu ace părțile tiparului pe material, după cum se indică în dispunerea tiparului. Marcați partea a direct pe material.

**Rezerve pentru cusătură și tiv**  
Cusături și margini 1,5 cm (5/8 in), tiv 4 cm (1 5/8 in). Măsurătorile pentru partea a includ rezerve.

#### Bucăți tăiate pe măsură

Mărime	36	38	40	Lățime pentru toate mărimile (cm/in)
	Lungime (cm/in)			
a	75 29%	79 31%	83 32%	9 3%
Mărime	42	44	Lățime pentru toate mărimile (cm/in)	
	Lungime (cm/in)			
a	87 34%	91 35%	9 3%	

### Disponerea tiparului

Material

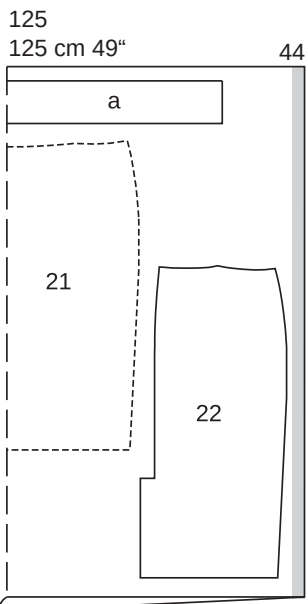
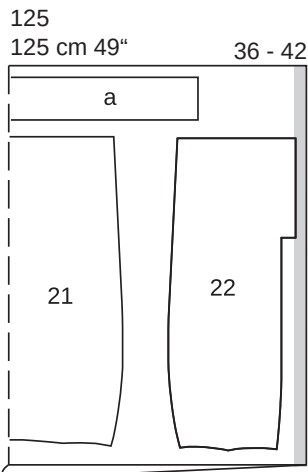

Tăiați dintr-un strat dublu de material, cu fața îndreptată către interior. Așezați părțile prezentate cu un contur întrerupt pe material cu partea imprimată în jos.

#### Decuparea

21 panoul din față al fustei pe un pliu 1x  
22 panoul din spate al fustei 2x  
a betelie 1x

#### Interfațarea Călcați cu fierul de călcat partea a (betelie) (dosul materialului).

#### Pornire rapidă pentru profesioniști

- 1 Pense
- 2 Cusătura din centrul spatelui
- 3 Cusătura din dreapta
- 4 Betelia
- 5 Fermoar invizibil/cusătura de pe partea stângă
- 6 Tigheliți betelia
- 7 Tiv/șliț
- 8 Nasturi

### ASAMBLARE

**1 125 Pense**  
Coaseți pensele pe față și pe spate și apăsați-le spre centru.

**2 125 Cusătura din centrul spatelui**

Realizați cusătura din centrul spatelui, de la marginile superioare până la marcajul șlițului. Apăsați rezervele pentru a se deschide și aranjați-le.

**3 125 Cusătura din dreapta**  
Realizați cusătura din dreapta. Apăsați rezervele de cusătură pentru a se deschide.

**4 125 Betelia**  
Pliati betelia în jumătate pe lungime și apăsați, cu dosul îndreptat către interior. Desfășurați din nou betelia. Coaseți betelia la marginea superioară a fustei. Apăsați rezervele cusăturii de îmbinare pe betelie.

**5 125 Fermoar invizibil / cusătura din stânga**

Introduceți fermoarul invizibil în jumătatea exterioară a beteliei și la marginile șlițului din stânga; citiți „Statul util” - Fermoare invizibile - la sfârșitul suplimentului pentru cusut. Realizați cusătura din stânga de la marginile inferioare la fermoar. Apăsați rezervele de cusătură pentru a se deschide.

**6 125 Finalizați betelia**  
Pliati din nou betelia în jumătate. Prindeți cu ace marginea interioară a beteliei peste cusătura de îmbinare și coaseți la benzile de fermoar. Lucrați din exteriorul articolului vestimentar pentru a coase marginea interioară a beteliei pe linia cusăturii de îmbinare.

**7 125 Tiv / șliț**  
Apăsați rezerva tivului către interior și coaseți. Apăsați dublurile șlițului spre interior. Coaseți pe dublurile șlițului, la rezerva pentru tiv. Coaseți un tighel șliț în partea de sus, după cum este marcat, prinzând dublurile.

**8 125 Nasturi**  
Coaseți 3 nasturi, la câte 1 cm (3/8 in) înainte de pensele din față: nasturele de sus la 3,5 cm (1 1/2 in) sub cusătura de îmbinare a beteliei și încă 2 nasturi la intervale de 5 cm (2 in). Coaseți câte un nasture deasupra, centrat pe betelie. Pentru un singur strat de material, prindeți bucăți de material dedesubt pentru întărire.

## BLUZĂ ●●● MODELUL 126

la pag. 63

Mărimi Burda 36, 38, 40, 42, 44  
Lungimea spatelui aproximativ 82 cm (32 1/2 in)

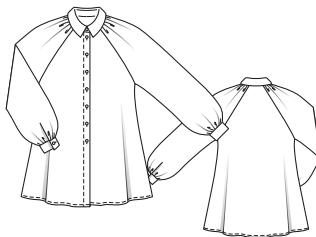

### Prezentarea generală a tiparului

#### Linia albastră a tiparului, foia C

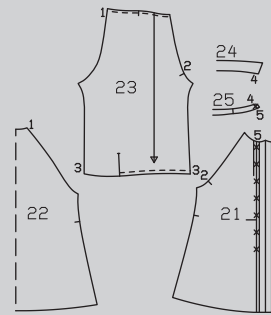
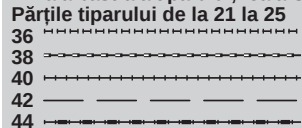

### MATERIAL ȘI ACCESORII

**Material recomandat:** Materiale ușoare pentru bluze

Material original: Viscoză imprimată

#### Material necesar

Mărime	36 - 38	40 - 42	44	
Lățimea materialului	cm in	Material necesar (metri/yarzi)		
Material	140 55	2,35 2%	2,40 2%	2,45 2%

**Accesorii:** Interfață fuzibilă. 10 nasturi.

### DECUPAREA

#### Părțile de tipar pe coală

Trasați părțile de tipar de pe coala de tipar. Marcajele butonierelor de pe partea 21 sunt pentru mărimea 36. Pentru celelalte mărimi, deplasați în sus butoniera superioară, conform liniilor aferente mării. Butoniera de jos este la fel pentru toate mărimile. Amplasați celelalte butoniere la distanțe egale între acestea. Prindeți cu ace părțile tiparului pe material, după cum se indică în dispunerea tiparului. Marcați părțile a și b direct pe material.

**Rezerve pentru cusătură și tiv**  
Cusături, margini și tivuri 1,5 cm (5/8 in). Măsurătorile pentru părțile a și b includ rezerve.

#### Bucăți tăiate pe măsură

Mărime	36	38	40	Lățime pentru toate mărimile (cm/in)
	Lungime (cm/in)			
a	26 10%	26,5 10%	27 10%	11 4%
b	23 9			3 1%
Mărime	42	44	Lățime pentru toate mărimile (cm/in)	
	Lungime (cm/in)			
a	27,5 10%	28 11	11 4%	
b	23 9		3 1%	

## Disponerea tiparului

Material

126  
140 cm 55 " 36 - 44

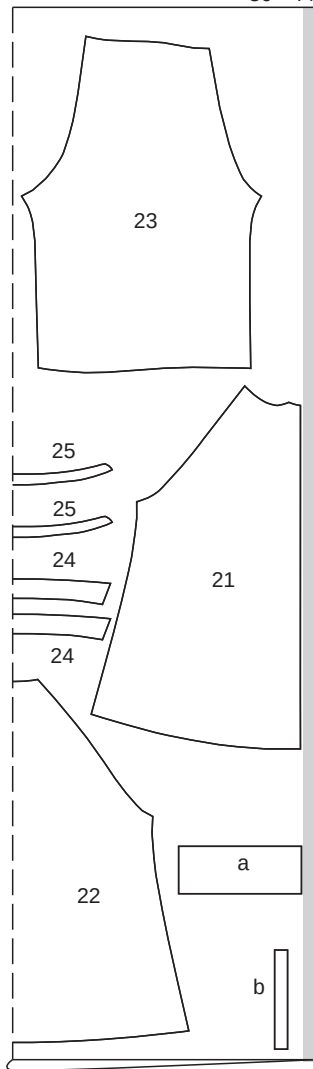

Tăiați dintr-un strat dublu de material, cu fața orientată către interior.

### Decuparea

#### Material

21 față	2x
22 spate pe un pli	1x
23 mânecă	2x
24 guler pe un pli	2x
25 bandă guler pe un pli	2x
a manșetă	2x
b dublură șliț / mânecă	2x

**Interfațare** Călcați cu fierul de călcat părțile exterioare ale gulerului și ale benzii gulerului, precum și manșetele (dosul materialului).

## Pomire rapidă pentru profesioniști

- 1 Marginea din față
- 2 Șlițurile mâncicilor
- 3 Coaseți mânecile
- 4 Cusăturile de pe lateral/cusăturile mânecii
- 5 Marginile inferioare ale mânecii
- 6 Manșete
- 7 Marginile superioare ale mânecii
- 8 Guler cu bandă de guler
- 9 Tiv
- 10 Butoniere/nasturi

## ASAMBLARE

**1 126 Marginea din față**  
Tăiați rezerva de la marginea de întărire a părților din față. Apăsăți părțile din față către interior pe linia de pliere. Întoarceți dublurile către interior și prindeți cu ace. Coaseți dublurile conform marcajelor.

**2 126 Șlițuri la mânecă**  
Crestăți șlițurile mânecii după cum indică marcajul. Despărțiți marginile tăiate într-o linie dreaptă și coaseți cât mai îngust posibil de o margine longitudinală a benzii de prindere. Așezați banda de prindere peste margini, spre interior, întoarceți marginea benzii către interior și însăilați de-a lungul cusăturii de îmbinare, având în final o lățime de 7 mm (1/4 in). Coaseți cu tighel legătura aproape de cusătură,prinzând marginea în interior. Prindeți banda de prindere la partea de sus a șlițului pe interior (ca un mic pliseu). Așezați legătura de la marginile din față ale șlițului pe interior și însăilați la marginea inferioară.

**3 126 Cusături pe mâneci**  
Coaseți mânecile, cu fețele materialului dispuse față în față, împreună cu părțile din față (cusătura numărul 2) și din spate (cusătura numărul 1). Tăiați rezervele la 7 mm (1/4 in), aranjați-le împreună și apăsați-le pe mâneci.

**4 126 Cusăturile de pe lateral / cusăturile de la mâneci**  
Realizați complet cusăturile de pe lateral și de la mâneci. Tăiați rezervele la 7 mm (1/4 in), aranjați-le împreună și apăsați-le spre o parte.

**5 126 Marginile inferioare ale mânecii**  
Încrețiți marginile inferioare ale mânecilor pentru a se potrivi marginii părții de manșetă.

**6 126 Manșete**  
Apăsăți bucățile de manșetă în jumătate, cu dosul materialului orientat spre interior. Desfaceți din nou manșetele și coaseți-le la marginile inferioare ale mânecilor. Apăsăți rezervele cusăturii de îmbinare pe manșete, apăsați rezervele de la marginile interioare spre interior. Pliăți manșetele pe linia de pliere apăsată, cu fața materialului îndreptată către interior. Coaseți peste capete și tăiați rezervele. Întoarceți manșetele și însăilați marginile interioare. Coaseți cu tighel manșetele aproape, de jur împrejurul tuturor marginilor,prinzând marginea interioară.

**7 126 Marginile superioare ale mânecii**  
Încrețiți marginile superioare ale mânecilor pentru a se potrivi marginii decolteului la marginea părții benzii pentru guler. Înnoadați firele. Distribuți fronseurile uniform.

**8 126 Guler cu bandă de guler**  
Coaseți împreună părțile gulerului, cu fețele materialului dispuse față în față, lăsând marginea de îmbinare deschisă. Tăiați rezervele de cusătură și tăiați colțurile în unghi. Întoarceți gulerul și apăsați. Coaseți cu tighel gulerul aproape de margine. Însăilați marginile de îmbinare ale gulerului împreună și însăilați marginea superioară a părții exterioare a benzii pentru guler (cusătura numărul 4). Apăsăți rezerva la marginea inferioară a părții benzii interioare pentru guler (cusătura numărul 5). Apăsăți gulerul (cusătura numărul 4). Apăsăți gulerul în sus și apăsați. Coaseți partea exterioară a benzii gulerului, cu fețele materialului dispuse față în față,prinzând în guler. Coaseți de-a lungul marginilor din față și de sus, începând și terminând în față la cusătura de îmbinare a benzii gulerului. Tăiați rezervele de cusătură și apăsați banda pentru guler, așezați gulerul în sus și apăsați. Coaseți partea exterioară a benzii gulerului, cu fețele materialului dispuse față în față, împreună cu marginea decolteului (cusătura numărul 5), potrivit marcajele cu marcajele de pe mâneci. Tăiați rezervele de cusătură și apăsați pe banda pentru guler. Însăilați partea interioară a benzii gulerului de-a lungul cusăturii de îmbinare. Lucrați pe exteriorul articolului vestimentar, pentru a prinde banda cu tighel aproape în jurul marginilor,prinzând marginea în interior.

**9 126 Tiv**  
Apăsăți rezerva pentru tiv către interior, întoarceți și coaseți.

**10 126 Butoniere / nasturi**  
Realizați butoniere pe lungime pe partea dreaptă a feței și la capătul drept al benzii gulerului. Adaptați mărimea butonierelor pentru a se potrivi nasturilor.

Coaseți nasturi pe partea stângă a feței și pe capătul stâng al benzii gulerului pentru a se potrivi. De asemenea, călcați o bucată de interfață pe marginea din față a manșetelor, la 1 cm (3/8 in) distanță de margine. Coaseți nasturile la marginile din spate pentru a se potrivi.

## BLUZĂ ●●● MODELUL 127

la pag. 65

Mărimi Burda 34, 36, 38, 40, 42

Lungimea spatelui: aproximativ 58 cm (23 in)



## MATERIAL ȘI ACCESORII

**Material recomandat:** Material din jersey. Utilizați numai materiale din jersey cu elasticitate bidirecțională.

**Material original:** Jersey din viscoză cu elasthan

## Prezentarea generală a tiparului

### Linia roșie a tiparului, foaia D

#### Părțile tiparului de la 21 la 23

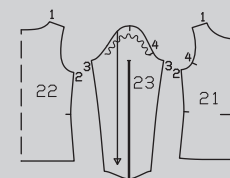
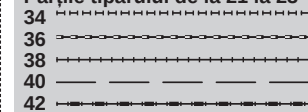

### Material necesar

Mărime	34 - 42	
Lățimea materialului în	cm	Material necesar (metri/yarzi)
Material	140	1,45
	55	1½

**Accesorii:** Elastic de încrețit. Un ac dublu pentru mașina de cusut.

## DECUPAREA

### Părțile de tipar pe coală

Trasați părțile de tipar de pe coala de tipar. Prindeți cu ace părțile tiparului pe material, după cum se indică în disponerea tiparului. Marcați partea a direct pe material.

### Disponerea tiparului

Material

127  
140 cm 55 " 34 - 42

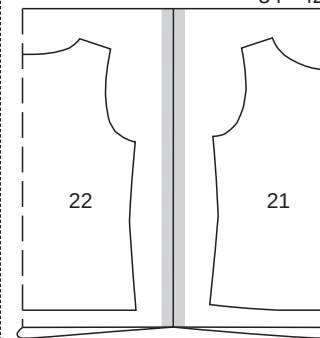

127  
140 cm 55 " 34 - 42

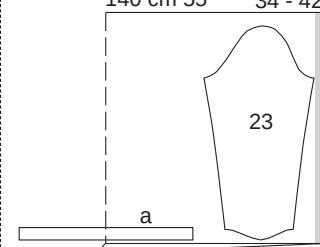

Pliăți materialul așa cum se arată în disponerea tiparului. Decupați dintr-un strat dublu de material, cu fața îndreptată către interior. Decupați la sfârșit partea a dintr-un singur strat de material rămas.



**Rezerve pentru cusătură și tiv** Cusături și margini 1,5 cm (5/8 in), tiv și tivul mânecii 3 cm (1 1/4 in). Măsurătorile pentru partea a includ rezerve.

### Bucăți tăiate pe măsură

Mărime	34	36	38	Lățime pentru toate mărimile (cm/in)
	Lungime (cm/in)			
a	52 20%	53 20%	54 21%	4 1 1/2
Mărime	40	42	Lățime pentru toate mărimile (cm/in)	
	Lungime (cm/in)			
a	55 21%	56 22	4 1 1/2	

### Decuparea

#### Material

- 21 față pe un pliu 1x
- 22 spate pe un pliu 1x
- 23 mânecă 2x
- a bandă decolteu 1x

#### Pornire rapidă pentru profesioniști

- 1 Cusăturile de la umăr și cusăturile de pe laterale
- 2 Banda decolteului
- 3 Încrețire
- 4 Distribuții lățimea
- 5 Cusăturile de la mânecă
- 6 Atașați mânecile slăbite
- 7 Tiv/tivul mânecii

## ASAMBLARE

### SFAT:

**Realizați cusături pe materialele elastice cu o cusătură specială elastică sau la o setare îngustă în zigzag. Coaseți cu tighel marginea decolteului cu acul dublu al mașinii de cusut. De asemenea, coaseți rezervele de tiv și de la tivul mânecii cu acul dublu pentru a menține aceste margini elastice.**

### 1 127 Cusăturile de la umăr și de pe lateral

Așezați părțile din față, cu fețele materialului dispuse față în față, împreună cu spatele. Prindeți cu ace cusăturile de la umăr și coaseți (cusătura numărul 1). Prindeți cu ace cusăturile de pe lateral și coaseți (cusătura numărul 2). Aranjați rezervele împreună și apăsați spre spate.

**2 127 Banda pentru decolteu**  
**Tăiați rezerva de cusătură la marginea decolteului, la 1 cm (3/8 in).** Coaseți împreună marginile înguste ale părții pentru decolteu, cu fețele materialului dispuse față în față. Apăsați rezervele de cusătură pentru a se deschide. Îndoți banda în jumătate și apăsați, cu dosul materialului îndreptat spre interior. Prindeți cu ace și coaseți banda pentru decolteu, cu fețele materialului dispuse față în față, împreună cu marginea decolteului, ușor întinsă pentru a se potrivi și cu marginile deschise așezate pe rezerva de cusătură. Potrivii cusătura cu o cusătură a umărului. Aranjați rezervele de cusătură împreună și

apăsați spre articolul vestimentar. Utilizați acul dublu al mașinii de cusut pentru a tigheli fața și spatele, aproape de cusătura de îmbinare a benzii pentru decolteu.

**3 127 Încrețirea**  
Așezați elasticul de încrețit plat și drept pe mânecă de-a lungul unei linii marcate (dosul materialului) și coaseți peste el de la marginea tivului folosind o setare în zigzag. Continuați trecând elasticul de încrețit în jos la marcaj și de-a lungul celei de-a doua linii marcate. Coaseți la fel de-a lungul celei de-a doua linii marcate. Lasă capetele elasticului de încrețit mai lungi la marginea de jos. Setarea cusăturii ar trebui să fie suficient de lată pentru a nu prinde elasticul de încrețit, altfel nu poate fi tras pentru a încreți materialul.

**4 127 Distribuți lățimea**  
Trageți elasticul de încrețit la o lățime de 49 cm (19 in) și înnodeți capetele. Lăsați tivul și mânecile neîncrețite pe o distanță de 3 cm (1 1/4 in) deasupra liniei tivului. Distribuți ușor fronseurile în jumătatea superioară. Distribuți uniform lungimea rămasă în jumătatea inferioară.

**5 127 Cusăturile de la mânecă**  
Pliati mânecile, cu fețele materialului dispuse față în față și realizați cusăturile mânecilor (cusătura numărul 3). Aranjați rezervele de cusătură împreună și apăsați spre o parte.

**6 127 Atașați mânecile încrețite**  
Prindeți lejer cu ace mânecile în găurile pentru mânecă. Potrivii marcajele 4 pe față și pe mânecă. Potrivii marcajul de la capul mânecii cu cusătura de la umăr. Potrivii cusăturile mânecii și cusăturile laterale. Coaseți mânecile. Aranjați rezervele de cusătură împreună și apăsați spre mâneci.

**7 127 Tiv / tivul mânecii**  
Aranjați rezervele tivului și ale tivului mânecilor. Apăsați rezervele către interior și apoi coaseți de pe fața articolului vestimentar cu acul dublu al mașinii.

## ROCHIE ●●● MODELUL 128

la pag. 64  
Mărime Burda 34, 36, 38, 40, 42  
Lungime de la talie 70 cm (27 3/4 in)

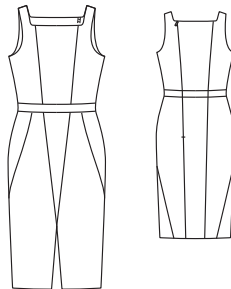

### MATERIAL ȘI ACCESORII

**Material recomandat:** Jerseu elastic. Utilizați doar materiale cu elasticitate în două direcții.

### Prezentarea generală a tiparului

**Linia verde a tiparului, foaia D**  
**Părțile tiparului de la 1 la 12**

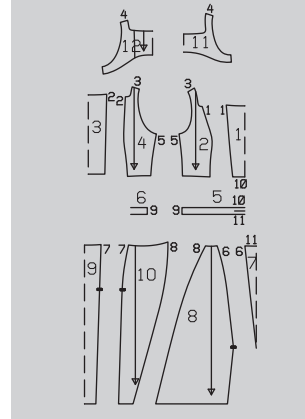

#### Material necesar

Mărime	34 - 38	40 - 42
Lățimea materialului	cm	Material necesar (metri/yarzi)
Material	140 55	1,75 1% 1,80 2

**Material original:** Jerseu elastic

**Accesorii:** Interfață fuzibilă. Bandă de întărire/bandă de susținere Vilene. 1 fermoar invizibil, cu o lungime de 60 cm (24 in) și un picioruş presor special.

## DECUPAREA

#### Părțile de tipar pe coală

Trasați părțile de tipar de pe coala de tipar. Trasați partea 12 de două ori. Lipiți părțile împreună la centrul spatelui (= pliul materialului), în partea dreaptă și stângă a dublurii. Pentru partea stângă a dublurii, tăiați partea de tipar pe linia marcată a cusăturii. Prindeți cu ace părțile tiparului pe material, după cum se indică în dispunerea tiparului.

#### Decuparea

- Rezerve pentru cusătură și tiv**  
Cusături și margini 1,5 cm (5/8 in), șlițul frontal 2 cm (3/4 in) și tiv 4 cm (1 5/8 in).
- 1 centrul feței pe un pliu 1x
  - 2 lateral față 2x
  - 3 centrul spatelui pe un pliu 1x
  - 4 lateral spate 2x
  - 5 betelie pe un pliu 1x
  - 6 betelie în centrul spatelui pe un pliu 1x
  - 7 panoul fustei din centrul feței pe un pliu 1x
  - 8 panoul fustei din lateralul feței 2x
  - 9 panoul fustei din centrul spatelui pe un pliu 1x
  - 10 panoul fustei din lateralul spatelui 2x
  - 11 dublură față pe un pliu 1x
  - 12 dublură în dreapta spatelui 1x
  - dublură în stânga spatelui 1x

### Disponerea tiparului

Material

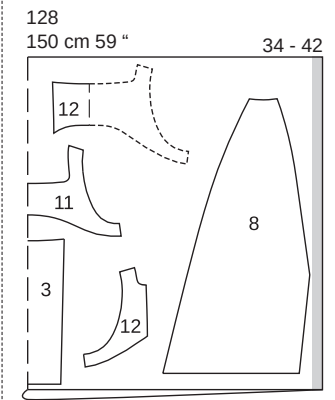
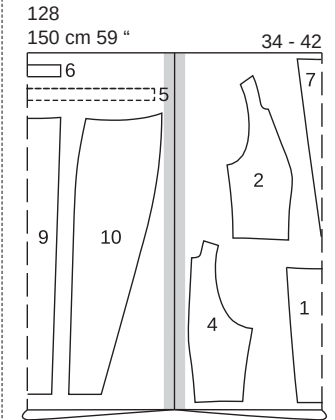

Pliati materialul după cum se indică în dispunerea tiparului, cu fața materialului îndreptată spre interior.

**Interfațarea** Călcați cu fierul de călcat părțile 5, 6, 11 și 12 (dosul materialului).

De asemenea, întăriți panourile fustei din lateralul feței aplicând cu fierul de călcat bucăți mici de interfață la marcajele șlițului. Călcați cu fierul de călcat banda de întărire Vilene pe marginile găurilor pentru mânecă și la deschiderea fermoarului.

#### Pornire rapidă pentru profesioniști

- 1 Cusături panou
- 2 Fermoar invizibil
- 3 Marginile decolteului și cusăturile de la umăr
- 4 Cusăturile de pe lateral
- 5 Panouri fustă
- 6 Coaseți betelia
- 7 Fermoar invizibil/Cusătura panoului din spate
- 8 Tiv/șliț

## ASAMBLARE

**1 128 Cusăturile panourilor**  
Pe partea superioară a rochiei, realizați cusăturile panoului din față și cusătura panoului din dreapta spatelui. Apăsați rezervele de cusătură spre centru.



## 2128 Fermoar invisibil

Inserați fermoarul invisibil pe partea centrală și pe partea stângă a spatelui pe o lungime de aproximativ 20 cm (8 in) de la marginile superioare. Citiți și „Sfatul util” - **Fermoare invizibile** - la sfârșitul suplimentului pentru cusut.

## 3128 Marginile decolteului și cusăturile de la umăr

Prindeți cu ace dublurile, cu fețele materialului dispuse față în față, împreună cu părțile din față și din spate. Întoarceți către spate capetele dublurii la deschiderea fermoarului cu aproximativ 5 mm (3/16 in) înainte de linia de cusătură marcată și prindeți cu ace la decolteu. Așezați în afară rezervele la marginile șlițului fusteii și prindeți-le cu ace în poziție, peste dublură. Coaseți de-a lungul marginilor decolteului și ale găurilor pentru mânecă, începând și terminând cu 2 cm (3/4 in) sub fiecare linie de cusătură de la umăr. Taiati rezervele de cusătură și prindeți curbele cu cleme aproape de linia de cusătură. Întoarceți dublura de pe părțile din spate spre interior (nu pe față). Strecurați înapoi marginile umărului din spate între marginile din față ale umărului care nu au fost încă întoarse, astfel încât fețele materialului de la partea din față și din spate și ale dublurii să se afle împreună. Realizați cusăturile de la umăr ale rochiei și ale dublurilor. Trageți puțin în sus partea din spate aflată în interior și dublura din spate și apăsați rezervele de cusătură pentru a se deschide peste mânerul unei linguri de lemn. Apoi, coaseți împreună marginile rămase deschise ale decolteului. Trageți părțile din spate în jos de la marginile din față ale umerilor pentru a întoarce dublura din față spre interior. Apăsați marginile decolteului.

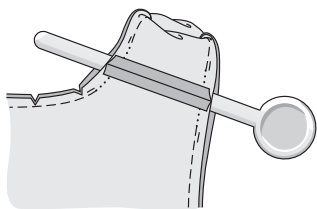

## 4128 Cusăturile de pe lateral

Așezați din nou dublurile de la găurile pentru mâneci îndreptate în sus. Realizați cusăturile de pe lateral ale părții superioare a rochiei și ale dublurilor. Așezați dublura cu față în jos din nou și coaseți la benzile de fermoar și la cusături.

## 5128 Panourile fusteii

În vârful inferior al părții centrale din față, pliați rezerva de cusătură în sus peste acesta. Coaseți panoul central din față al fusteii cu panourile laterale ale fusteii de la marginile superioare, cusătura numărul 6, până la marcajul șlițului. Apăsați rezervele pe panourile laterale ale fusteii. Coaseți panoul central din spate al fusteii la panoul fusteii din dreapta spatelui. Apăsați rezervele de cusătură spre centru. Coaseți împreună panourile laterale din față și din spate ale fusteii, cusătura numărul 8. Apăsați rezervele de cusătură spre spate.

## 6128 Coaseți betelia

Coaseți partea de betelia din centrul spatelui la capătul drept al beteliei. Apăsați rezervele de cusătură pentru a se deschide. Coaseți betelia, cu fețele materialului dispuse față în față, împreună cu marginea superioară a fusteii (cusătura numărul 11) și cu marginea inferioară a părții superioare a rochiei (cusătura numărul 10). Taiati rezervele de cusătură, aranjați-le împreună și apăsați spre betelie.

## 7128 Fermoar invisibil / cusătura panoului din spate

Coaseți restul fermoarului invisibil până la marcajul șlițului. Realizați cusătura panoului din stânga al spatelui, de la marginile inferioare până la fermoar.

## 8128 Tiv / șliț

Apăsați rezerva pentru tiv către interior și coaseți manual. Apăsați rezervele de la marginile șlițului către interior și coaseți.

## ROCHIE ●●● MODELUL 129

la pag. 51

Mărimi Burda 34, 36, 38, 40, 42, 44, 46  
Lungime de la talie 62 cm (24 1/2 in)



## MATERIAL ȘI ACCESORII

**Material recomandat:** Materiale de greutate medie pentru rochii, materiale nouate **Material original:** Jacquard, căptușeală

## Material necesar

Mărime		34 - 36	38 - 46
Lățimea materialului	cm in		Material necesar (metri/yarzi)
Material	140 55	1,90 2	2,20 2%
Căptușeală	140 55	0,65 %	0,70 %

## Accesorii:

Interfață fuzibilă.  
1 fermoar invisibil, 60 cm (24 in) lungime și un picioruș presor special. 2 nasturi acoperiți cu material

## DECUPAREA

### Părțile de tipar pe coală

Trasați părțile de tipar de pe coala de tipar. Lipiți părțile 4A și 4B împreună pe liniile de îmbinare. Liniile de coasere marcate pe părțile 1, 2 și 4 sunt pentru mărimea 34. Pentru celelalte mărimi, modificați marcajul liniilor de coasere conform liniilor aferente mărimii. Prindeți cu ace părțile tiparului pe material, după cum se indică în dispunerea tiparului.

## Prezentarea generală a tiparului

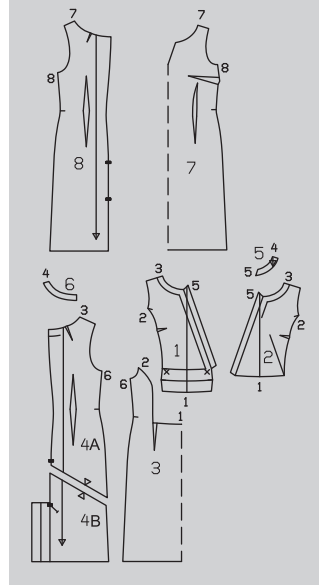
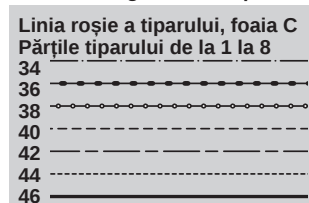

## Rezerve pentru cusătură și tiv

Cusături și margini 1,5 cm (5/8 in), tiv 4 cm (1 5/8 in).  
Taiati bucățile de căptușeală cu rezerve de cusătură și tiv de 1,5 cm (5/8 in).

## Dispunerea tiparului

Material

129  
140 cm 55 " 34 - 46

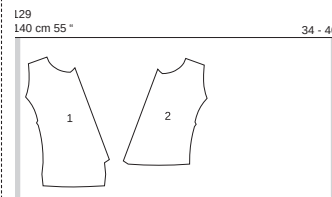
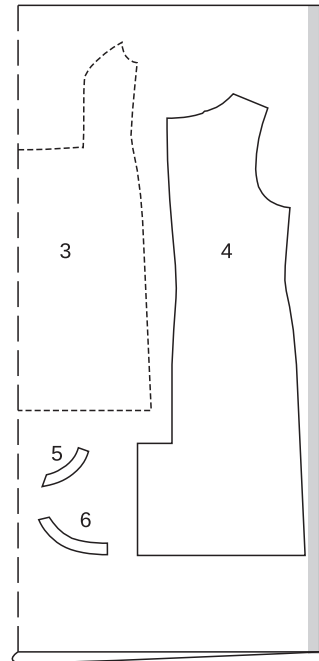

## Căptușeală

129  
140 cm 55 " 34 - 46

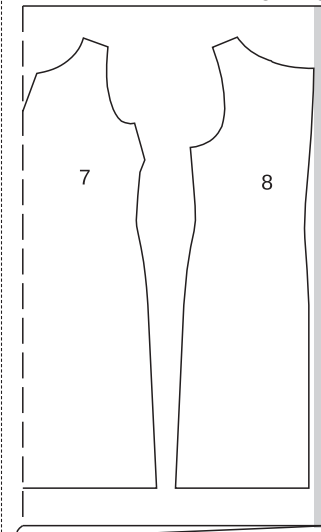

Pliați materialul așa cum se arată în dispunerea tiparului. Fața materialului este orientată către interior la un material cu două straturi. Fața materialului este orientată în sus la un material cu un singur strat. Așezați părțile prezentate cu un contur întrerupt pe material cu partea imprimată în jos.

## Decuparea

### Material

1 față dreapta 1x  
2 față stânga 1x  
3 parte frontală laterală pe un pliu 1x  
4 spate 2x  
5 dublură decolteu față 2x  
6 dublură decolteu spate 2x

### Căptușeală

7 față pe un pliu 1x  
8 spate 2x

**Interfațarea** Călcați cu fierul de călcat părțile 5 și 6 (dosul materialului).

### Pornire rapidă pentru profesioniști

1 Pense  
2 Dreapta față  
3 Dublura părții drepte din față  
4 Dreapta și stânga față  
5 Cusăturile de la umăr / căptușeala / dubluri  
6 Dubluri la căptușeală

- 7 Dublura marginilor decolteului
- 8 Dublura marginilor găurilor pentru mânecă / întoarceți / apăsați marginile.
- 9 Cusăturile de pe lateral pe materialul vizibil / căptușeala
- 10 Fermoar invizibil
- 11 Cusătura din centrul spatelui / șlițul de la căptușeală
- 12 Tighelirea
- 13 Coaseți căptușeala
- 14 Șliț ascuns
- 15 Tiv
- 16 Coaseți nasturii

## ASAMBLARE

### 1 129 Pense

Coaseți pensele pe părțile din față, din spate și pe căptușeală și apăsați spre centru. Apăsați pensele de la bust înspre partea de jos. Coaseți partea centrală din față exact până la linia de cusătură marcată (săgeată).

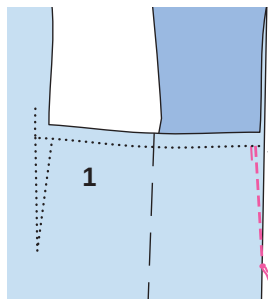

### 2 129 Partea dreaptă din față

Pliți spre interior integral banda inferioară de pe partea din dreapta a feței pe linia de pliere și apăsați marginea de pliere.

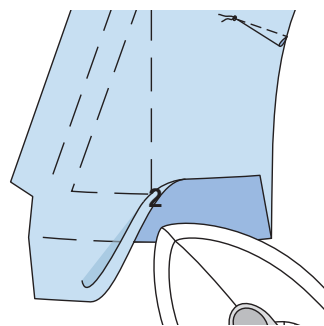

### 3 129 Dublura părții drepte din față

Îndoți banda interioară din nou către exterior pe linia de pliere cu fața materialului orientată spre interior. Coaseți marginile înguste împreună până la linia de cusătură marcată. Crestați în unghi rezervele de cusătură la capetele cusăturii (săgeți). Întoarceți banda și apăsați pe margini.

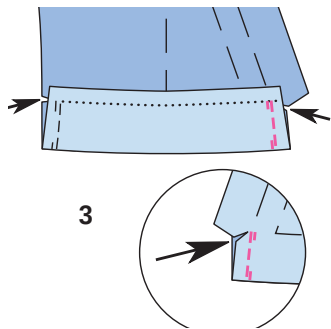
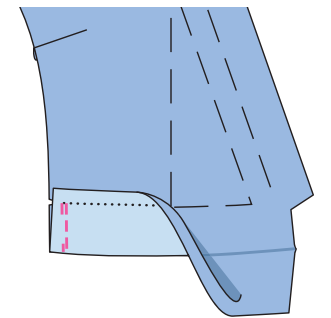

### 4 129 Dreapta și stânga față

Apăsați către interior dublurile față în față, pe părțile frontale, la marginile din față, pe liniile de pliere.

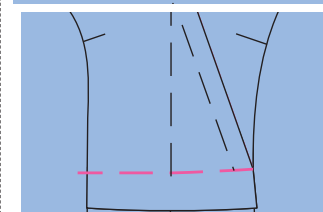
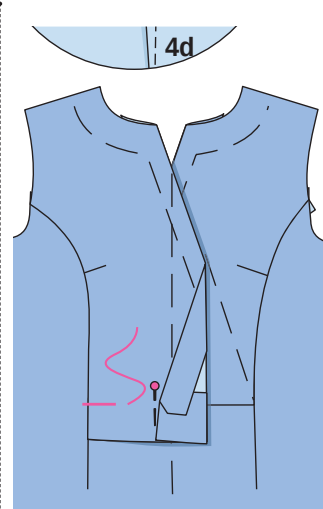
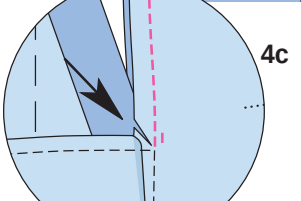
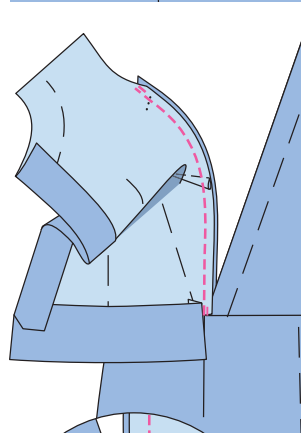
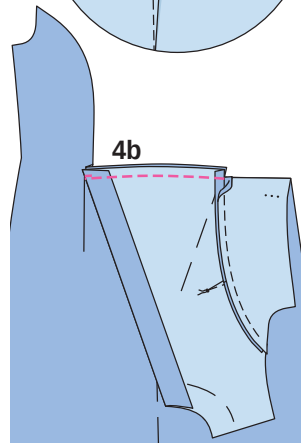
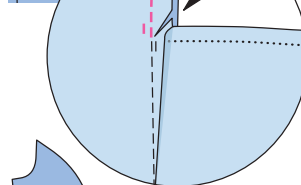
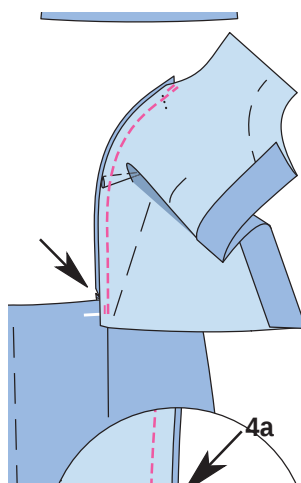
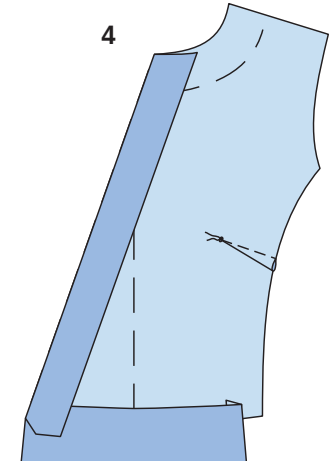
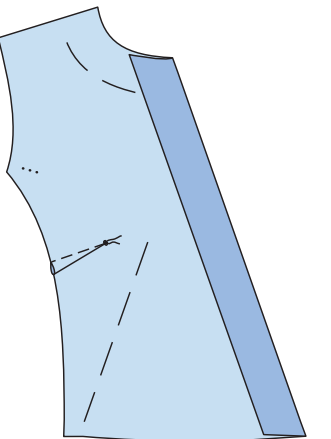

Coaseți partea stângă din față cu partea laterală din față, prima cusătură de la marginile superioare exact până la colțul marcat. Întăriți pe dos cu o cusătură pentru a asigura capătul cusăturii. Apoi tăiați în unghi în rezerva de pe partea laterală imediat înainte de cusătură (săgeată, 4a). Apoi realizați cusătura panoului frontal (4b). Apăsați rezervele de cusătură în sus. Coaseți partea dreaptă din față cu partea laterală din față, de la marginile superioare exact până la colțul marcat. Crestați în unghi rezerva de cusătură la capătul cusăturii (4c). Apăsați rezervele de cusătură pentru a se deschide. Așezați partea dreaptă a feței peste partea stângă a feței, potrivit centrele din față și potrivit linia de cusătură marcată cu cusătura panoului frontal. Însălați părțile din față împreună lângă linia de cusătură (4d).

### 5 129 Cusăturile de la umăr / căptușeală / dubluri

Realizați cusăturile de la umăr pe față și pe spate, pe materialul vizibil și pe căptușeală. Realizați cusăturile de la umăr ale dublurii. Apăsați rezervele de cusătură pentru a se deschide.

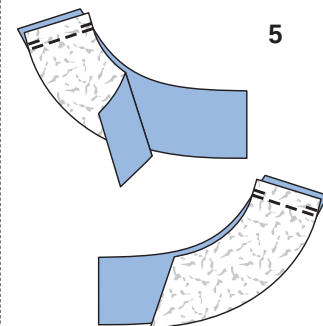

**6<sup>129</sup> Dubluri la căptușeală**  
Coaseți dublurile de la decolteu, cu fețele materialului dispuse față în față, împreună cu căptușeala, apăsați rezervele de cusătură pe căptușeală.

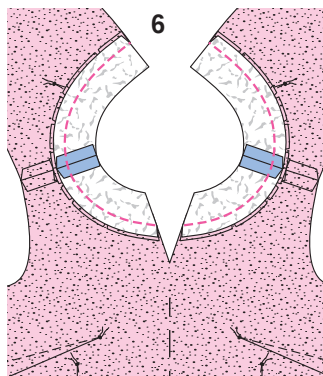

**7<sup>129</sup> Dublura de la marginile decolteului**

Pliati din nou plate dublurile de la decolteu din față și coaseți la la dublurile de la decolteu (cusătura numărul 5, Fig. 7). Apăsați rezervele de cusătură pe dublurile decolteului. Prindeți cu ace fiecare dublură, cu fețele materialului dispuse față în față, împreună cu marginile decolteului, potrivit cusăturile de la umăr. Coaseți de-a lungul liniei de cusătură (7a). Tăiați rezerva de cusătură, tăiați dacă este necesar

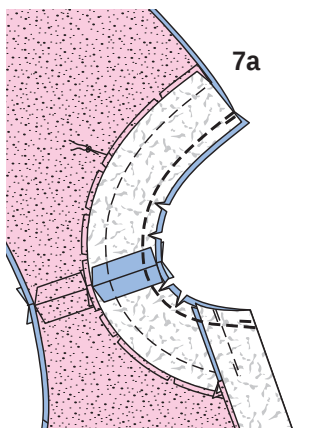
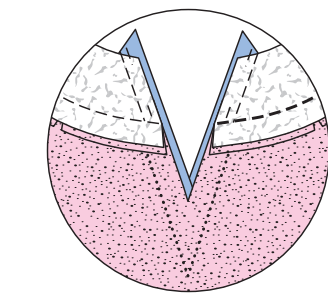
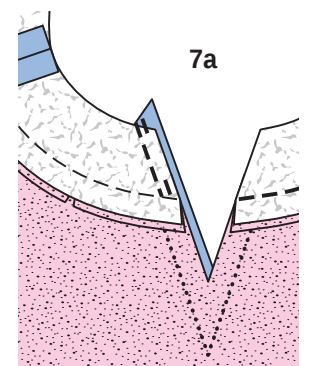
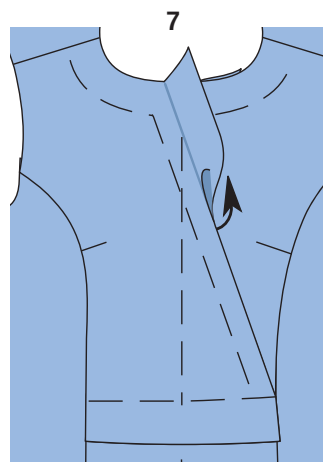

**8<sup>129</sup> Dublura de la marginile găurilor pentru mânecă / întoarceți / apăsați marginile**  
Prindeți cu ace căptușeala, cu fețele materialului dispuse față în față, împreună cu marginile găurilor pentru mânecă. Coaseți de-a lungul liniilor de cusătură. Tăiați rezervele de cusătură, tăiați curbele (8). Întoarceți căptușeala prin tunelurile de la umeri. Apăsați marginile decolteului și ale găurilor pentru mâneci (8a).

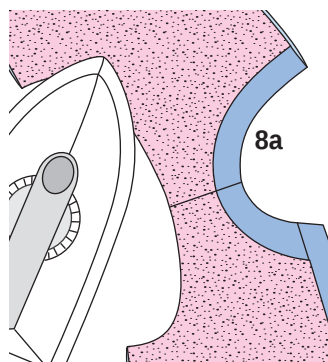
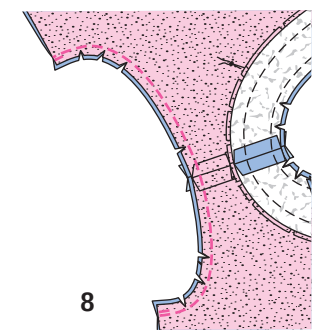

**9<sup>129</sup> Cusăturile de pe lateral pe materialul vizibil / căptușeala**

Realizați cusăturile de pe lateral ale materialului vizibil și continuați să realizați până la capăt cusăturile căptușelii. Apăsați rezervele de cusătură pentru a se deschide.

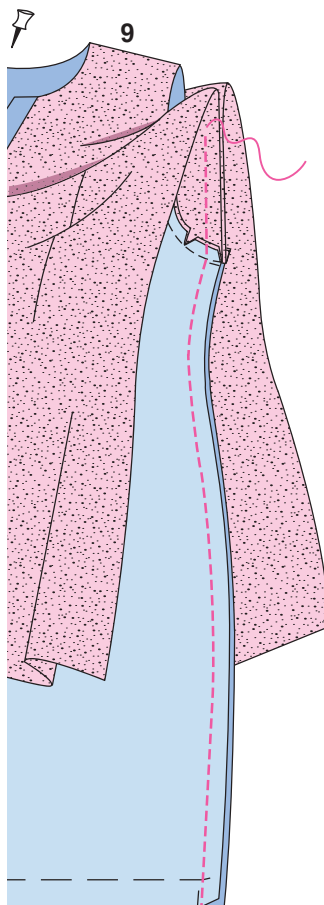

**10<sup>129</sup> Fermoar invizibil**

Aranjați marginile din spate. Deschideți fermoarul. Deschideți fermoarul cu fața în jos pe o margine a deschiderii. Dinții fermoarului încep la marginea superioară marcată a decolteului. Coaseți fermoarul din marginile superioare la capătul marcat al șlițului, capătul inferior al fermoarului rămânând mai lung. Închideți fermoarul. Așezați cealaltă bandă de fermoar cu fața în jos pe fața materialului, la cealaltă margine a deschiderii și prindeți cu ace în partea de sus cu un ac drept. Deschideți din nou fermoarul. Coaseți fermoarul la marginile superioare la capătul de jos al deschiderii. Închideți fermoarul.

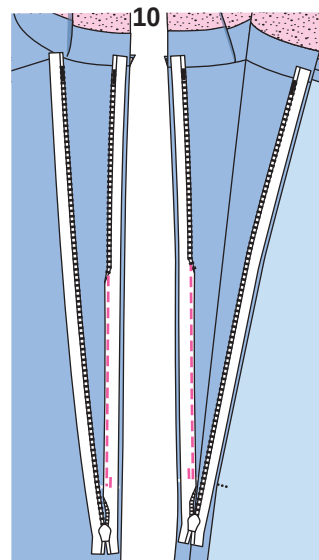

**11<sup>129</sup> Cusătura din centrul spatelui / șlițul din căptușeală**

Realizați cusătura din centrul spatelui, de la marcajul șlițului până la fermoar, așezând lejer deoparte capătul inferior al fermoarului deoparte spre rezerva de cusătură. Coaseți cât mai aproape posibil de ultimele cusături ale fermoarului. Realizați cusătura din centrul spatelui pe căptușeală, între marcasele șlițului. Aranjați rezervele de cusătură și apăsați pentru a fi deschise. Continuați cu apăsarea rezervelor de la marginile de deschidere către interior, de la un capăt la altul. Coaseți cu tighel șlițul inferior la 1 cm (3/8 in) lățime (11a).

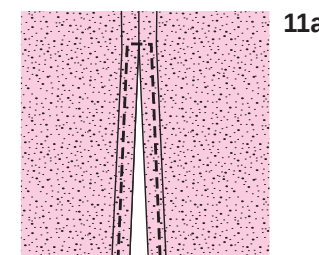
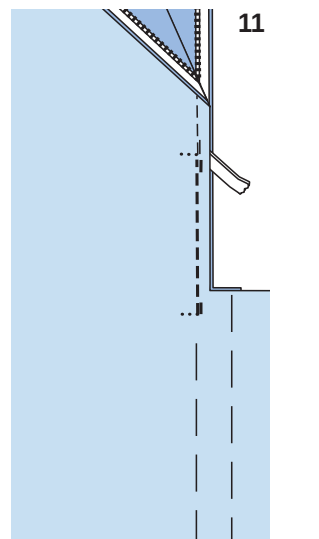



**12<sup>129</sup> Tighelirea**  
 Întoarceți către interior dublurile din spate și prindeți-le cu ace la benzile de fermoar. Apoi tigheliți mai întâi marginea din stânga a decolteului, fără a prinde partea din dreapta a feței (12). Așezați din nou căptușeala în sus în față. Tigheliți partea dreaptă a feței din colțul de sus, după cum este marcat, și continuați cosând partea stângă a feței până la capăt (12a). Apoi așezați din nou căptușeala în jos. Realizați un tighel la marginea rămasă din dreapta decolteului. Trageți capetele firului spre interior și ascundeți-le. Fixați marginea din dreapta a feței în poziție pe partea de față cu câteva cusături manuale (12b).

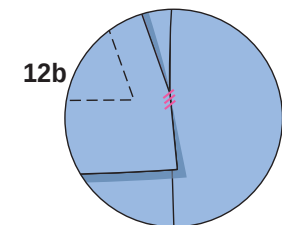
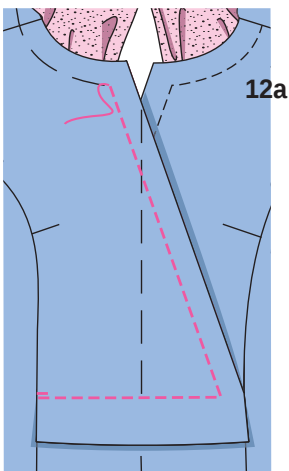
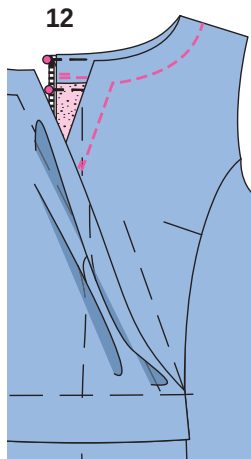

**13<sup>129</sup> Coaseți căptușeala**  
 Tăiați rezerva de cusătură în colț. Întoarceți marginea căptușelii din față către interior și coaseți dublurile față în față (13). Coaseți manual căptușeala cu dublura la benzile de fermoar (13a).

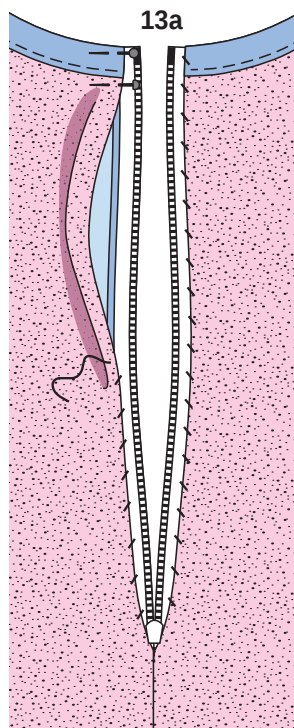
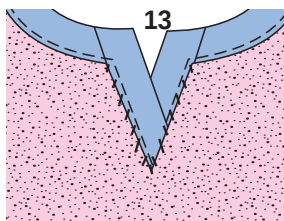

**14<sup>129</sup> Șliț ascuns**  
 Tăiați dublura șlițului în stânga spatelui și apăsați către interior. Așezați întărirea de dedesubt din dreapta sub partea din stânga spate și apăsați dedesubt rezerva de cusătură centrală, formând un con pe măsură ce treceți deasupra șlițului pentru a evita tăierea sa. Apăsați dublura față în față a întăriturii către interior. Coaseți manual dublurile șlițului la rezervele pentru tiv. Coaseți cu tighel partea din stânga spate într-un unghi, așa cum este marcat, prinzând întărirea.

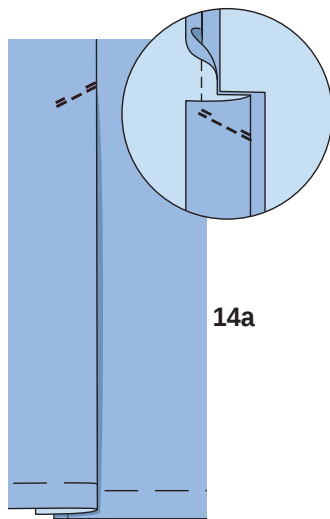
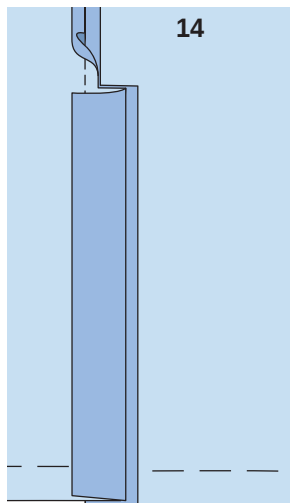

**15<sup>129</sup> Tiv**  
 Așezați din nou rezervele șlițului la tiv plate către exterior. Aranjați rezerva pentru tiv, apăsați pentru a fi îndreptată către interior și coaseți lejer manual. Așezați din nou rezervele de la marginile șlițului spre interior și coaseți la rezerva tivului. Coaseți tivul căptușelii ca să fie aproximativ 2 cm (3/4 in) mai scurtă decât rochia.

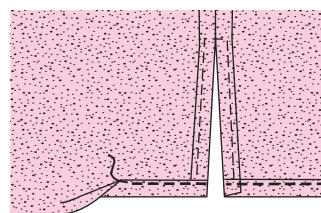
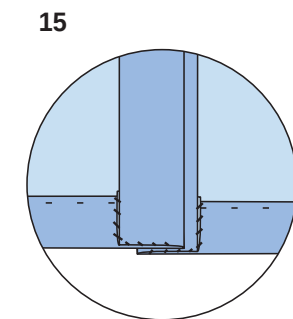
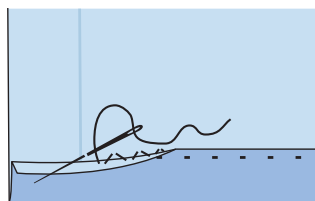

**16<sup>129</sup> Coaseți nasturii**  
 Coaseți nasturii pe partea din dreapta a feței, după cum este marcat.

## SALOPETĂ ●●● MODELUL 130

la pag. 26  
 Mărimi Burda 36, 38, 40, 42, 44, 46  
 Exterior crac aprox. 86 cm (34 in)  
 Lungimea tivului 52 cm (20 1/2 in)

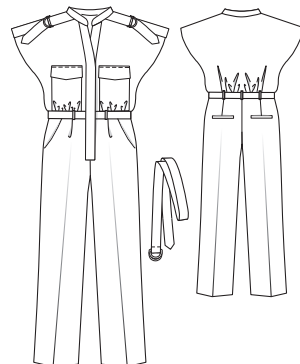

### Prezentarea generală a tiparului

Linia albastră a tiparului, foaia A  
 Părțile tiparului de la 1 la 16

36	-----
38	-----
40	-----
42	-----
44	-----
46	-----

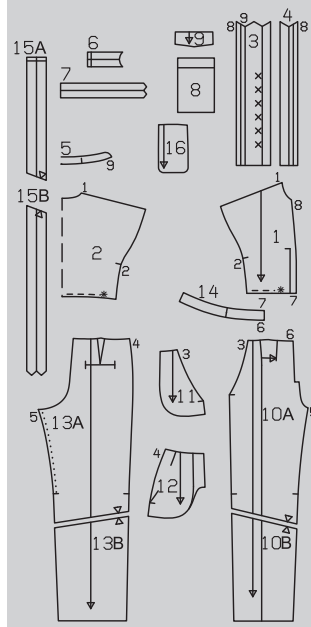

### MATERIAL ȘI ACCESORII

**Material recomandat:** Materiale din bumbac cu sau fără elasthan  
**Material original:** Stofă cu țesătură în diagonală

### Material necesar

Mărime	36 - 40	42 - 46
Lățimea materialului cm in		Material necesar (metri/yarzi)
Material	140 55	4,20 4%
Căptușeală	140 55	0,40 ½

**Accesorii:** Interfață fuzibilă. 2 inele în formă de D, lățimea barei 4,5 cm (2 in) (curea), 4 inele în formă de D de 3,5 cm (1 1/2 in). 6 nasturi

## DECUPAREA

### Părțile de tipar pe coală

Trasați părțile de tipar de pe coala de tipar. Lipiți părțile 10A și 10B, 13A și 13B și, de asemenea, 15A și 15B împreună pe liniile de îmbinare. Marcajele cu X pe partea 3 sunt pentru mărimea 36. Pentru celelalte mărimi, deplasați în sus marcajul X superior conform liniilor aferente mărimii. Marcajul X de jos este la fel pentru toate mărimile. Amplasați celelalte marcaje X la distanțe egale între acestea. Prindeți cu ace părțile tiparului pe material, după cum se indică în dispunerea tiparului. Marcați părțile de la a la c direct pe material.

**Rezerve pentru cusătură și tiv** Cusături și margini 1,5 cm (5/8 in), tiv 4 cm (1 5/8 in). Măsurătorile pentru părțile de la a la c includ rezerve. Tăiați bucățile de căptușeală cu rezervele de cusătură de 1,5 cm (5/8 in).

Material

Mărime	Lungime (cm/in)			Lățime pentru toate mărimile (cm/in)
	36	38	40	
a	15 6			5 2
b	45 17%			4 1½
c	51 20	51,5 20%	52,5 20%	4 1½
Mărime	Lățime pentru toate mărimile (cm/in)			
	42	44	46	
a	15 6			5 2
b	45 17%			4 1½
c	53 20%	54 21%	54,5 21½	4 1½

### Bucăți tăiate pe măsură

#### Decuparea

##### Material

- 1 față 2x
- 2 spate pe un pliu 1x
- 3 bandă de nasturi dreapta 1x
- 4 bandă de nasturi stânga 1x
- 5 guler drept pe un pliu 2x
- 6 clapetă de umăr 2x
- 7 bandă 2x
- 8 buzunar 2x
- 9 clapă 4x
- 10 partea din față a pantalonilor 2x
- 12 partea bridei din șold 2x
- 13 partea din spate a pantalonilor 2x
- 14 betelia 4x
- 15 curea 1x
- 16 parte pentru buzunar 2x
  - a bordură 2x
  - b bandă pentru suporturile de curea 1x
  - c bandă de dublură pentru întărirea / gaură pentru mânecă 2x

##### Căptușeală

- 11 parte pentru buzunar 2x și, de asemenea, partea 16.

**Interfațarea Călcați cu fierul de călcat părțile 3, 4, 5 (1x = exterior), 9 (2x = exterior), 14, 15 și a (dosul materialului).** De asemenea, călcați o bandă de interfațare

de aproximativ 3 cm (1 1/4 in) lățime pe părțile din spate ale pantalonilor, peste liniile buzunarului. Călcați cu fierul de călcat o bucată de interfață de aproximativ 4 x 4 cm (1 5/8 x 1 5/8 in), părțile din față ale pantalonilor, la colțuri (capătul de jos al benzii de nasturi).

## ASAMBLARE

### Disponerea tiparului

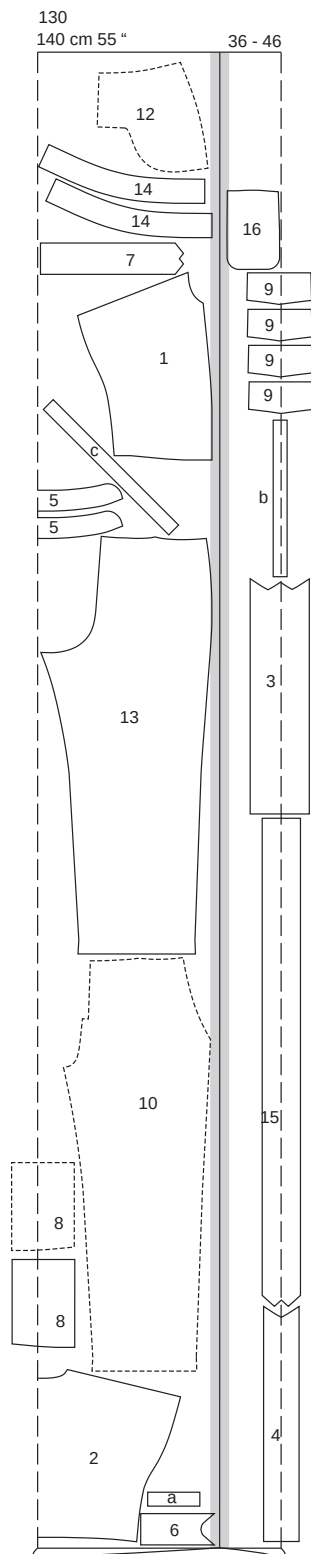

### Căptușeală

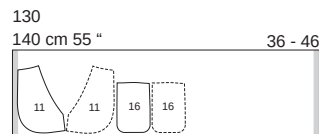

Pliati materialul așa cum se arată în dispunerea tiparului. Fața materialului este orientată către interior la un material cu două straturi. Fața materialului este orientată în sus la un material cu un singur strat. Părțile prezentate cu un contur întrerupt trebuie așezate pe material cu partea imprimată în jos. Tăiați la sfârșit părțile 3, 4, 8, 9, 15 și b dintr-un singur strat de material rămas. Tăiați partea 8 în oglindă.

### Pornire rapidă pentru profesioniști

- 1 Pense
- 2 Pliuri
- 3 Pliseuri
- 4 Buzunare în brida de șold
- 5 Buzunare cu bordură
- 6 Cusăturile de pe lateral și cusăturile de pe interiorul cracului
- 7 Cusătura centrală
- 8 Buzunare peticite cu clapă
- 9 Cusăturile de la umăr
- 10 Clapete cu inele în formă de D
- 11 Cusăturile laterale de pe partea superioară a articolului vestimentar
- 12 Încreții marginile inferioare ale părții superioare a articolului vestimentar
- 13 Suporturi de curea
- 14 Betelia
- 15 Bandă de nasturi dreapta
- 16 Bandă de nasturi stânga
- 17 Capetele de jos ale benzii / coaseți nasturi
- 18 Guler drept
- 19 Benzi
- 20 Găurile pentru mâneci
- 21 Curea
- 22 Tiv

**1 130 Pense** Coaseți pensele din spate și apăsați spre centru.

**2 130 Pliuri** Pliati părțile din față ale pantalonilor de-a lungul liniei PLIURI cu dosul materialului orientat spre interior și apăsați pliurile.

**3 130 Pliseuri** Prindeți cu ace liniile de pe părțile din față ale pantalonilor conectate cu o săgeată împreună cu dublurile, cu fețele materialului dispuse față în față, și coaseți de la marginile superioare la săgeată. Întăriți pe dos cu o cusătură pentru a asigura capetele cusăturii. Așezați pliseurile în direcția săgeții. Apăsați cusăturile pliseurilor.

**4 130 Buzunare la brida de șold** Coaseți părțile pentru buzunar, cu fețele materialului dispuse față în față, împreună cu marginile deschiderii buzunarului. Tăiați rezervele de cusătură, așezați părțile pentru buzunar în interior și apăsați marginea de deschidere a buzunarului la brida laterală de pe șold. Coaseți împreună părțile

buzunarului pe interior. Aranjați rezervele de cusătură. Însălați părțile buzunarului pe întărirea părților din față ale pantalonilor.

### 5 130 Buzunare cu borduri

Marcați o linie de alipire pe părțile din spate ale pantalonilor pentru bordură la 1,5 cm (5/8 in), sub linia buzunarului. Pliati benzile bordurii pe lungime și apăsați. Prindeți cu ace benzile bordurii, astfel încât marginea pliată să întâlnească linia de alipire. Marcați capetele buzunarului pe bordură. Coaseți la 1 cm (3/8 in) lățime (= lățimea finită a bordurii) de marginea pliată. Marcați o linie de îmbinare cu cretă pe partea pentru buzunar din materialul vizibil, la o distanță de 11 cm (4 3/8 in) de marginea superioară dreaptă (dosul materialului). Prindeți cu ace partea pentru buzunar din materialul vizibil, cu fețele materialului dispuse față în față, astfel încât să întâlnească linia marcată a buzunarului. Coaseți partea pentru buzunar la 1 cm (3/8 in) deasupra cusăturii de îmbinare a bordurii. Cusăturile de îmbinare trebuie să fie exact de aceeași lungime. Întăriți pe dos cu o cusătură pentru a asigura capetele cusăturii. Crestați între liniile de cusătură, tăind în unghi spre fiecare ultimă cusătură. Așezați bordura în deschiderea buzunarului, trageți partea de buzunar în interior și apăsați. Coaseți partea căptușelii buzunarului până la rezerva cusăturii de îmbinare a bordurii pe interior, apăsați înspre partea de jos. Așezați mici triunghiuri din material la capetele deschiderii buzunarului spre interior și coaseți pe părțile de buzunar. Tăiați uniform părțile de buzunare și coaseți-le împreună. Aranjați rezervele de cusătură. Prindeți cu ace părțile pentru buzunar la marginea superioară a pantalonilor.

### 6 130 Cusăturile de pe lateral și cusăturile din interiorul cracului

Realizați cusăturile de pe lateral ale pantalonilor. Realizați cusăturile de pe interiorul cracului. Aranjați rezervele de cusătură și apăsați pentru a fi deschise.

### 7 130 Cusătura din centru

Așezați un crac al pantalonului în interiorul celuiilalt, cu fețele materialului dispuse față în față. Realizați cusătura din centrul feței și al spatelui până la capăt. Aranjați rezervele de cusătură și apăsați pentru a fi deschise, de la marginile superioare până la începutul curbii.

### 8 130 Buzunar peticic cu clapă

Aranjați marginile buzunarului. Apăsați marginea superioară a buzunarului către interior pe linia de pliere a dublurii și coaseți. Apăsați rezervele de pe marginea laterală și cea inferioară către interior. Prindeți cu ace buzunarul de partea din față la linia de alipire și coaseți marginea laterală și marginea inferioară. Coaseți triunghiuri mici în colțurile de sus ale buzunarului. Coaseți o parte de clapă interfațată și una neinterfațată împreună, cu fețele materialului dispuse față în față, lăsând marginea de îmbinare superioară deschisă. Tăiați rezervele de cusătură și tăiați colțurile în unghi. Întoarceți clapă și apăsați. Coaseți marginea de îmbinare a clapei la 1,5 cm (5/8 in) deasupra buzunarului, astfel

Încât clapa să fie îndreptată în sus. Taiți rezervele cusăturii de îmbinare a clapei la 5 mm (3/16 in). Apăsați clapa înspre partea de jos. Tigheliți din nou la 7 mm (1/4 in) de cusătura de îmbinare.

### 9130 Cusăturile de la umăr

Realizați cusăturile de la umăr. Aranjați rezervele de cusătură și apăsați pentru a fi deschise.

### 10130 Clapete cu inele în formă de D

Pliati partea de clapetă pe lungime, cu fața materialului orientată către interior. Coaseți împreună marginile, lăsând o deschidere pe marginea oblică pentru întoarcere. Taiți rezervele și tăiați colțurile în unghi. Întoarceți clapetele și apăsați. Introduceți 2 inele în formă de D în capătul drept. Pliati capătul pe linia de pliure de pe dedesubtul clapetei și coaseți cu mașina sau manual în poziție. Așezați clapeta centrată deasupra cusăturii de la umăr, coaseți de partea din față și din spate aproape de margine. Coaseți transversal la aproximativ 8 cm (3 1/4 in) de marginea decolteului.

### 11130 Cusăturile laterale din partea superioară a articolului vestimentar

Realizați cusăturile laterale de jos în sus până la aproximativ 5 cm (2 in) sub marcaj. Aranjați rezervele de cusătură și apăsați pentru a fi cât mai deschise.

### 12130 Încrețiți marginile inferioare ale părții superioare a articolului vestimentar

Încrețiți marginile inferioare ale părții superioare a articolului vestimentar pentru a se potrivi cu marginea beteliei.

### 13130 Suporturi de curea

Mai întâi apăsați marginile longitudinale ale benzii de material vizibil dedesubt 1 cm (3/8 in) și apoi pliați în jumătate. Coaseți banda împreună aproape de margini și tigheliți aproape de cealaltă margine longitudinală. Taiți banda în 5 părți egale. Însălați suporturile de curea pe marginea superioară a pantalonilor, peste pliseuri în față, peste pense în spate și peste cusătura din centru. Coaseți suporturile de curea la 1 cm (3/8 in) sub linia de cusătură marcată.

### 14130 Betelie

Realizați cusătura din centrul spatelui pe părțile interioare și exterioare ale beteliei. Prindeți cu ace betelia exterioară, cu fețele materialului dispuse față în față, împreună cu pantalonii și prindeți cu ace betelia interioară la pantaloni, cu fața îndreptată spre dos. Coaseți betelia interioară și exterioară, prinzând suporturile de curea. Taiți rezervele de cusătură. Apăsați părțile de betelie pe partea superioară a articolului vestimentar. Prindeți cu ace marginea inferioară a părții superioare a articolului vestimentar, cu fețele materialului dispuse față în față, împreună cu betelia exterioară și coaseți. Apăsați marginea superioară a beteliei interioare spre interior. Prindeți cu ace marginea beteliei peste cusătura de îmbinare. Lucrați pe exteriorul articolului vestimentar pentru a coase pe linia cusăturii. Așezați suporturile de curea în sus. Întoarceți capetele suporturilor de curea către interior și coaseți de marginea superioară a beteliei, aproape de margine.

### 15130 Banda de nasturi din dreapta

Apăsați mai întâi rezerva de cusătură de la marginea din față

a benzii de nasturi din dreapta spre interior, apoi pliați-o cu dosul materialului orientat spre interior pe linia de pliure, cât mai aproape de marcasele X. Apăsați. Realizați butonierele conform marcajelor, longitudinal, prin ambele straturi de material vizibil ale benzii de butonieră pliate. Adaptați mărimea butonierelor pentru a se potrivi nasturilor. Coaseți peste banda centrată între butoniere. Coaseți banda de nasturi din dreapta pe marginea din dreapta a feței (cusătura numărul 8), terminând în partea de jos exact la colț. Întăriți pe dos cu o cusătură pentru a asigura capătul cusăturii. Taiți partea din față a pantalonilor într-un unghi în colț spre ultima împunsătură a cusăturii. Apăsați rezervele de cusătură pe bandă. Apăsați banda astfel încât liniile de pliure să se afele împreună. Lucrați din exteriorul articolului vestimentar pentru a coase pe linia cusăturii de îmbinare, prinzând marginea benzii în interior.

### 16130 Banda de nasturi din stânga

Coaseți la fel banda de nasturi din stânga pe marginea din stânga a feței (cusătura numărul 8). Taiți partea stângă a pantalonilor în colț. Apăsați rezervele de cusătură pe banda de nasturi. Apăsați banda de nasturi către interior pe linia de pliure, întoarceți marginea interioară către interior și prindeți cu ace. Lucrați pe fața articolului vestimentar pentru a coase pe linia cusăturii.

### 17130 Coaseți capetele de jos ale benzii / coaseți nasturii

Așezați banda de nasturi din dreapta pe banda din stânga, cu centrele potrivite și cu capetele inferioare însălate împreună. Coaseți la părțile din față ale pantalonilor. Aranjați rezervele împreună și apăsați înspre partea de jos. Lucrați pe exteriorul articolului vestimentar pentru a coase cu tighel aproape de capătul de jos al benzii. Coaseți nasturi pe banda de nasturi din stânga.

### 18130 Guler drept

Apăsați către interior rezerva de cusătură de la marginea inferioară a părții gulerului interior. Așezați părțile gulerului, cu fețele materialului dispuse față în față, și coaseți împreună de-a lungul marginilor superioare și frontale. Taiți rezervele de cusătură și crestați curbile. Întoarceți gulerul și apăsați. Coaseți partea exterioară a gulerului la marginea decolteului. Taiți rezervele de cusătură și apăsați pe guler. Prindeți cu ace gulerul interior peste cusătura de îmbinare și apoi lucrați de pe exteriorul articolului vestimentar pentru a coase pe linia cusăturii.

### 19130 Benzi

Pliati fiecare parte de bandă în jumătate pe lungime, cu fața orientată către interior. Coaseți marginile longitudinale împreună și coaseți un capăt la un punct de adâncime redusă. Decupați rezervele la colțuri, în unghi. Întoarceți benzile și apăsați marginile. Însălați capătul deschis al fiecărei benzi pe marginea găurii pentru mânecă, centrat peste cusătura de la umăr. Treceți capătul benzii prin inelele în formă de D.

### 20130 Găuri pentru mânecă

Tăiați rezerva de cusătură la marginile găurii pentru mânecă, la 1 cm (3/8 in). Pliati banda de dublură pentru întărire în jumătate pe lungime și apăsați. Prindeți cu

ace benzile de dublură pe marginea găurii pentru mânecă, având fețele materialului dispuse față în față și cu rezervele poziționate împreună. Coaseți de-a lungul liniei găurii pentru mânecă, prinzând banda. Taiți rezervele de cusătură și crestați curbile. Întoarceți banda de dublură pentru întărire către interior și apăsați marginile. Prindeți cu ace banda de dublură și coaseți din exteriorul articolului vestimentar, prinzând banda în partea de sus. Realizați restul de cusături de pe lateral. Întăriți pe dos cu o cusătură pentru a asigura capătul cusăturii. Apăsați rezervele de cusătură

pentru a se deschide.

**21130 Curea**  
Pliati partea de curea pe lungime, cu fața materialului în interior. Coaseți împreună vârful curelei și marginea longitudinală. Taiți rezervele și tăiați colțurile în unghi. Întoarceți cureaua și apăsați. Aranjați capătul drept al curelei, pliați peste barele ambelor inele în formă de D pe partea de dedesubt pe linia de pliure și coaseți la mașină sau manual.

**22130 Tiv**  
Aranjați rezerva tivului și apăsați pe dosul materialului. Coaseți manual tivul folosind o cusătură ascunsă.

## ADĂUGAREA UNEI MĂRIMI MAI MARI SAU MAI MICI A TIPARULUI

Este ușor cu modelele noastre cu mai multe mărimi!

Deși oferim tipare pentru toate modelele în mai multe mărimi, uneori modelul dvs. preferat va fi imprimat pe foaia de tipar la o mărime prea mică sau prea mare. Nicio problemă! Este ușor să modificați un tipar cu o mărime în sus sau în jos. Tot ce vă trebuie este un creion ascuțit și un triunghi geometric.

Pe tiparele noastre cu mai multe mărimi, liniile pentru diferite mărimi sunt afișate una lângă alta. Distanța dintre linii corespunde diferențelor dintre mărimile individuale ca lungime și lățime. Pentru a adăuga o mărime mai mare sau mai mică, trebuie doar să adăugați o linie de mărime la aceeași distanță cu mărimile noastre date. Nu estimați distanța! Utilizați o riglă sau un pătrat dintr-un set de geometrie pentru rezultate precise. Pentru a măsura distanța dintre liniile de mărime, trasați mai multe linii auxiliare exact în unghi drept față de liniile de mărime. De asemenea, conectați colțurile mărimilor individuale, de exemplu, decolteu și cusătura umărului sau gaura pentru mânecă și cusătura umărului. Aceste linii auxiliare trebuie să treacă exact prin fiecare punct de colț (Fig. 1).

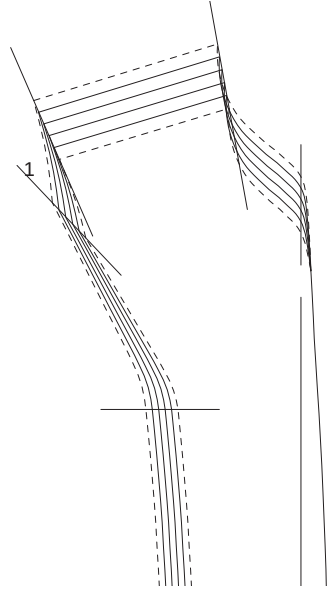

Conectați colțurile liniilor de mărime, apoi trasați noua mărime.

Marcajele de potrivire care pot varia de la o mărime la alta, de exemplu, marcajul de la umăr la capul mânecii, trebuie, de asemenea, conectat printr-o linie auxiliară. Trasați noul marcaj de potrivire în punctul în care această linie se intersectează cu noua linie de mărime (Fig. 2).

**Observație:** Conform diagramei de măsurători Burda, măsurătorile lățimii cresc cu 4 cm (1 5/8 in) pentru fiecare mărime, de la mărimea 36 la 46 și apoi cu 6 cm (2 3/8 in) de la mărimea 46 la 52.

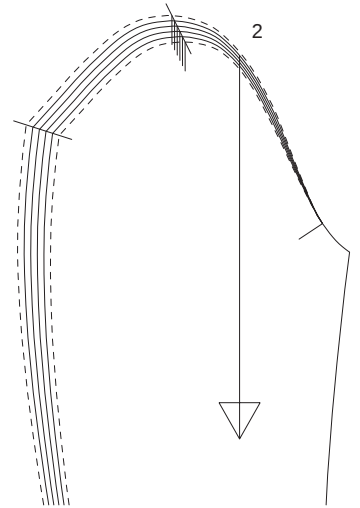

Conectați marcasele umerilor printr-o linie, apoi trasați noul marcaj al umărului.

Prin urmare, dacă doriți să micșorați un model de mărimea 44 până la 52 la o mărime 42, doar distanța dintre liniile de mărime 44 și 46 se va aplica pentru marcarea noilor linii.

Nu trebuie să modificați un tipar cu mai mult de două numere. Altfel ați risca să pierdeți potrivirea articolului vestimentar.



## MODIFICAREA UNUI MODEL ÎN 3 PAȘI

Adesea, măsurătorile dvs. nu se vor potrivi exact cu cele din tabelul de mărimi.

De exemplu, măsura bustului poate fi mărimea 42, a taliei poate fi mărimea 38 și a șoldurilor poate fi mărimea 44.

Nicio problemă, în aceste cazuri, este ușor să ajustați modelul.

Sfat: Găsiți tutoriale video utile pe YouTube @burdastyleGermany

**Pasul 1: Marcați**  
Întindeți tiparul și marcați măsurimile necesare: pentru bust la gaura pentru mânecă, pentru talie la nivelul taliei și la șold, aproximativ 20 cm (8 in) sub talie.

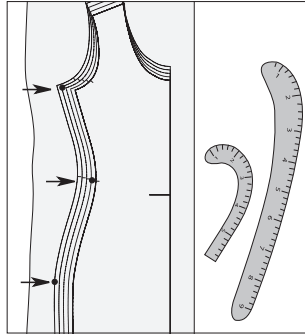

**Pasul 2: Trasați linii**  
Conectați punctele cu o riglă curbă. Asigurați-vă că noua linie este uniformă și că se îmbină ușor cu linia măsurimii originale.

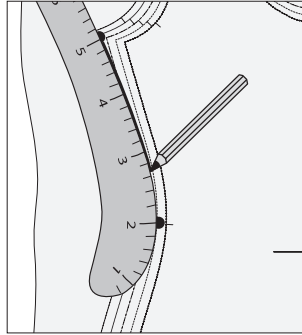

**Pasul 3: Trasați părțile de tipar**  
Trasați acum părțile de tipar de pe coala de tipar. Pentru siguranță completă, confecționați mai întâi un model de încercare: un articol vestimentar de probă realizat dintr-un material de încercare. Acest lucru va permite efectuarea mai multor modificări, dacă este necesar.

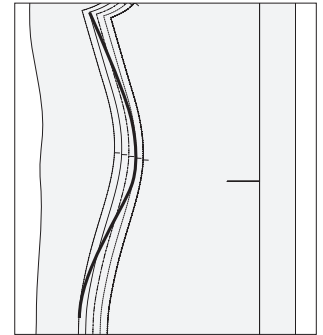

## SFATURI UTILE

### MATERIAL CU PAIETE

Există diferite tipuri de materiale cu paiete care diferă foarte mult în ceea ce privește îngrijirea și coaserea. Paietele pot fi brodate, lipite sau imprimate pe material. Materialul de suport poate varia și el, de exemplu, organza delicată, șifon sau jersu elastic. Indiferent de tipul de material cu paiete pe care îl aveți, rețineți următoarele:

- Însălați întotdeauna cu ață de cusut fină și ac subțire, nu folosiți ață de cusut grosieră! În plus, folosiți un ac subțire de cusut la mașină (dimensiunea 70), perfect ascuțit.
- Dacă paietele s-au desprins sau s-au rupt în timpul asamblării, acestea sunt înlocuite prin brodarea de

paiete individuale. Pentru aceasta, utilizați aceeași ață de cusut care a fost folosită pentru restul paietelor sau ață „invizibilă” din nailon.

■ Apăsăți cu atenție materialul! Un fier de călcat prea încins va topi paietele sau le va decolora. Folosiți căldură moderată (setare pentru raion, 1 punct) și călcați numai pe dos sub o cârpă de călcat uscată. Călcați mai întâi un rest de material pentru a testa.

■ Paietele cusute pe rezervele de cusătură pot fi îndepărtate doar dacă le tăiați cu foarfece ascuțite, dar aveți grijă să nu tăiați ața care prinde celelalte paiete.

### CATIFEA

Există diferite tipuri de materiale din catifea, precum catifea de mătase, catifea de bumbac, catifea reiată, catifea panne sau catifea elastică având elasthan, care sunt foarte diferite în ceea ce privește îngrijirea și procedura de cusut. Cel mai bine este să întrebați despre compoziția materialului și proprietățile de îngrijire atunci când cumpărați materialul. Iată cele mai importante informații despre catifea:

■ Niciodată nu depozitați catifeaua întinsă, aceasta trebuie agățată. Pentru a face acest lucru, atașați marginile false ale catifelei de un umeras.

■ Cu catifeaua delicată nu trebuie să desfăceți cusăturile finisate, deoarece găurile lăsate de ac vor rămâne vizibile. Vă recomandăm să coaseți mai întâi un model de încercare pentru articolul vestimentar din muselină sau din alt material ieftin. Transferați orice modificări pe care le faceți în timpul probelor la tiparul pe coală și apoi tăiați catifeaua.

■ Culoarea catifelei va părea mai profundă și mai luminoasă atunci când materialul este tăiat în direcție opusă pufului. Puteți determina direcția pufului trecând ușor mâna pe suprafața materialului. Firele materialului se vor așeza plat în direcția pufului. Se vor ridica în direcția opusă pufului. Direcția pufului este indicată pe dispunerea tiparului. Așezați toate părțile de tipar ale unui model în aceeași direcție pe material.

■ În cazul în care unele dintre firele de păr se desprind la marginile tăiate, aranjați marginile materialului imediat după tăiere.

■ Testați mai întâi transferul contururilor tiparului cu o roată de trasare și hârtie de copiere pe un rest de material. În cazul în care contururile ajung până pe fața materialului, ar

trebui să utilizați ață de cusut și un ac fin pentru a transfera contururile modelului în locul unei roți de trasat și a hârtiei de copiere.

■ Folosiți ață de cusut și ace fine pentru însăilare. Utilizați un ac fin de mașină cu un vârf ascuțit.

■ Pentru a preveni deplasarea catifelei în timpul coaserei, introduceți ace cu gămălie de-a lungul liniei de cusătură și apoi coaseți încet peste ele. Pentru catifea groasă, însălați și pe ambele părți ale liniei de cusătură. Este important să realizați toate cusăturile în aceeași direcție.

■ Alegeți temperatura de călcat în funcție de compoziția materialului. Ca regulă generală, catifeaua trebuie călcată pe dos și trebuie întotdeauna să testați mai întâi pe un rest de material! Catifeaua de bumbac poate fi călcată cu fierul de călcat setat pe lână și cu abur. Mătasea, viscoza sau materialul sintetic, pe de altă parte, trebuie călcate la o temperatură scăzută (setarea mătase/mătase artificială) și fără abur. Treceți fierul de călcat peste material fără a apăsa pentru a preveni aplatizarea pufului. Este foarte important să călcați pe o suprafață de călcat moale, de preferință o bucată de catifea (cu puf în sus) sau un prosop moale. De asemenea, în magazinele de cusut sunt disponibile plăci speciale de călcat pentru catifea.

■ Utilizați numai interfețe care se pot călca folosind o apăsare minimă, de exemplu, până G 785 sau H 180 neșesută. Calitățile pânzei G 405 sau G 700 neșesute sunt, de asemenea, potrivite pentru catifeaua de bumbac. Testați întotdeauna călcând mai întâi un rest de material! Pentru catifeaua delicată, însălați organza pe partea inferioară a materialului în loc să folosiți o interfață fuzibilă.

### PIELE/PIELE ARTIFICIALĂ

Orice model care este alcătuit dintr-un material neelastic poate fi cusut din piele naturală sau piele artificială. Următoarele informații se referă la pielea naturală. Pielea artificială poate fi tratată la fel. Evitați să desfăceți cusăturile, deoarece găurile lăsate de ac sunt permanente. Acesta este motivul pentru care vă recomandăm să asamblați mai întâi un model de încercare al articolului de îmbrăcăminte dorit din material din urzică sau din alt material ieftin. Probați modelul de încercare și faceți orice modificări necesare părților de tipar pe coală. Apoi decupați bucățile de piele folosind părțile dvs. de tipar personalizate.

Fixați părțile de tipar pe coală în poziție cu bandă adezivă și utilizați un creion cu vârf moale sau un pix pentru a desena conturul părților de tipar și toate celelalte marcate.

Marcați rezervele de cusătură cu lățimi egale și rezervele pentru tiv. Decupați părțile.

Folosiți setarea pentru lungime medie a cusăturii. O cusătură prea mică poate perfora pielea. Folosiți un ac standard de cusut la mașină, dimensiunea 80 sau 90.

Călcați pielea naturală și pielea artificială de pe dos, dacă este posibil, doar cu căldură medie și fără abur. Acoperiți întotdeauna pielea cu o cârpă uscată pe care să apăsați. Deoarece fiecare piele reacționează diferit la căldură ca urmare a diferitelor procese de tăbăcire și vopsire, testați comportamentul la călcare înainte de a călca interfața. Vă recomandăm interfațarea cu Vilene LE 420 sau Vilene G 785 de la Freudenberg. Aceste interfețe se calcă la o temperatură medie și fără abur.



# SFATURI UTILE

## DUBLURĂ / BETELIE / CĂPTUȘEALĂ LA UN FERMOAR INVIZIBIL

Prindeți cu ace betelia interioară/dublura/căptușeala la margine, cu fețele materialului dispuse față în față. Întoarceți capetele din betelia interioară / dublura / căptușeala la deschiderea fermoarului 5 mm (3/16 in) înainte de deschiderea marginii; prindeți cu ace la margine

(Fig. 1). Așezați rezervele la marginile de deschidere ale părții de tipar (articol vestimentar pentru partea superioară a corpului, rochie, fustă, pantaloni) și prindeți cu ace la margine peste dublură/betelia interioară/căptușeală. Coaseți de-a lungul marginii (Fig. 2).

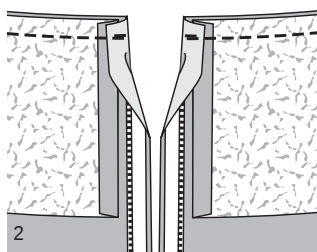
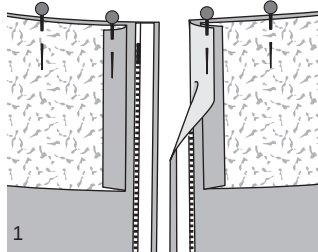

## FERMOARE INVIZIBILE

Aceste fermoare speciale sunt disponibile în 3 lungimi: 22 cm, 40 cm, 60 cm (9 in, 16 in, 24 in). Fermoarul trebuie să fie cu cel puțin 2 cm (3/4 in) mai lung decât deschiderea. Este cusut înainte de a realiza cusătura de sub deschidere. Pentru a coase fermoarul, aveți nevoie de un piciorșor presor special.

Coaseți fermoarul: Deschideți fermoarul și împingeți spirala cu unghia degetului mare de la mână, astfel încât cusătura dintre bandă și spirală să fie vizibilă. Așezați fermoarul deschis, cu fața în jos pe fața materialului, pe o margine a deschiderii.

Pentru a coase fermoarul exact pe linia de cusătură marcată, calculați distanța dintre bandă și marginea materialului după cum urmează: lățimea rezervei de cusătură minus 1 cm (3/8 in) lățimea benzii = distanța până la marginea materialului. Dacă rezerva de cusătură este de 1,5 cm (5/8 in), aceasta va da un rezultat de 5 mm (3/16 in). Prindeți capătul superior al fermoarului în poziția sa, cu un bold, la distanța calculată față de marginea materialului. Capătul de jos al fermoarului se va extinde dincolo de capătul marcat al deschiderii. Poziționați piciorșorul presor pe fermoar astfel încât bobina să fie în creștătura din dreapta acului (1). Coaseți fermoarul din

partea de sus la capătul marcat al deschiderii.

Închideți fermoarul.

Așezați cealaltă bandă de fermoar cu fața în jos pe fața materialului, la cealaltă margine a deschiderii și prindeți cu ace în partea de sus cu un ac drept. Deschideți din nou fermoarul. Poziționați piciorșorul presor la capătul superior al fermoarului astfel încât bobina să fie în creștătura din stânga acului (2). Coaseți fermoarul din partea de sus până la partea inferioară a șlițului. Închideți fermoarul.

Acum realizați cusătura sub fermoar de jos în sus, așezând capătul inferior liber al fermoarului deoparte, spre rezerva de cusătură. Coaseți cât mai aproape posibil de ultimele cusături ale fermoarului.

Tăiați orice surplus din lungimea fermoarului și prindeți capătul cu un rest de material.

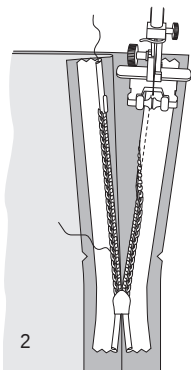
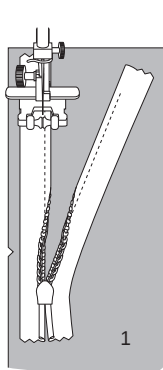

## REALIZAREA CUSĂTURII PE DEDESUBT A UNEI DUBLURI

Pe marginile care sunt acoperite cu o bandă de dublură, o căptușeală sau o parte de buzunar și care nu sunt cusute mai târziu cu tighel, este o idee bună să realizați o cusătură pe dedesubt pentru a fixa în poziție dublura, banda dublurii sau căptușeala. Acest lucru asigură că astfel margini rămân aranjate și drepte după spălare. De asemenea, nu lasă dublura, banda dublurii sau căptușeala să se vadă pe exteriorul îmbrăcăminte. Pentru a realiza cusătura pe dedesubt, apăsați dublura, banda dublurii sau căptușeala peste rezerve, după ce le-ați tăiat. Lucrând din partea exterioară, coaseți dublura, banda dublurii sau căptușeala la rezerve, aproape de cusătura de îmbinare.

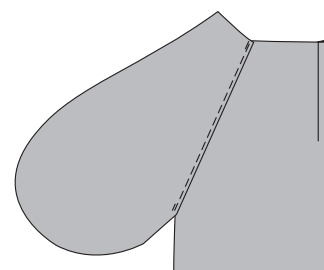
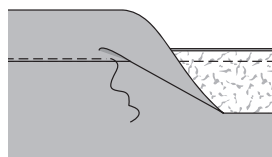
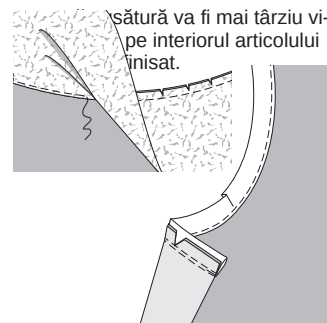

## COLȚURI TĂIATE OBLIC

Termenul „colțuri tăiate oblic” se referă la cusăturile unghiulare de la colțurile unui tiv, de exemplu la o bluză cu șlițuri laterale. Aici vă arătăm cum să realizați un colț tăiat oblic.

■ Apăsați marginea tivului sau rezerva șlițului în dosul materialului cu aproximativ 5 mm (3/16 in).  
■ Așezați marginea de tiv în sus și marcați marginea presată a marginii de tiv pe marginea șlițului (dosul materialului) cu cretă de croitorie (1). Așezați din nou jos rezerva pentru tiv.

■ Acum, de asemenea, pliați rezerva șlițului spre interior și marcați marginea presată pe rezerva de tiv. Așezați înapoi rezerva șlițului.  
■ Conectați ambele marcaje și colțul tivului cu o linie dreaptă (2).

■ Îndoiiți colțul tivului astfel încât rezerva tivului să se afle pe rezerva șlițului. Prindeți cu ace rezerve

vele împreună de-a lungul liniei de cretă. Coaseți (3).

■ Tăiați surplusul de material la o rezervă de cusătură de aproximativ 5 mm (3/16 in), tăiați capătul inferior în unghi (4).

Folosiți unghia degetului mare pentru a întinde rezervele de cusătură deschise și apăsați.

■ Întoarceți rezerva șlițului și rezerva de tiv la interior și utilizați un ac drept pentru a scoate cu atenție colțul. Însăilați rezerva șlițului și rezerva tivului (5), apăsați marginile.

Apoi lucrați de pe fața materialului pentru a coase rezervele.

